This is a digital copy of a book that was preserved for generations on library shelves before it was carefully scanned by Google as part of a project to make the world's books discoverable online.

It has survived long enough for the copyright to expire and the book to enter the public domain. A public domain book is one that was never subject to copyright or whose legal copyright term has expired. Whether a book is in the public domain may vary country to country. Public domain books are our gateways to the past, representing a wealth of history, culture and knowledge that's often difficult to discover.

Marks, notations and other marginalia present in the original volume will appear in this file - a reminder of this book's long journey from the publisher to a library and finally to you.

Usage guidelines

Google is proud to partner with libraries to digitize public domain materials and make them widely accessible. Public domain books belong to the public and we are merely their custodians. Nevertheless, this work is expensive, so in order to keep providing this resource, we have taken steps to prevent abuse by commercial parties, including placing technical restrictions on automated querying.

We also ask that you:

+ *Make non-commercial use of the files* We designed Google Book Search for use by individuals, and we request that you use these files for personal, non-commercial purposes.

+ *Refrain from automated querying* Do not send automated queries of any sort to Google's system: If you are conducting research on machine translation, optical character recognition or other areas where access to a large amount of text is helpful, please contact us. We encourage the use of public domain materials for these purposes and may be able to help.

+ *Maintain attribution* The Google "watermark" you see on each file is essential for informing people about this project and helping them find additional materials through Google Book Search. Please do not remove it.

+ *Keep it legal* Whatever your use, remember that you are responsible for ensuring that what you are doing is legal. Do not assume that just because we believe a book is in the public domain for users in the United States, that the work is also in the public domain for users in other countries. Whether a book is still in copyright varies from country to country, and we can't offer guidance on whether any specific use of any specific book is allowed. Please do not assume that a book's appearance in Google Book Search means it can be used in any manner anywhere in the world. Copyright infringement liability can be quite severe.

About Google Book Search

Google's mission is to organize the world's information and to make it universally accessible and useful. Google Book Search helps readers discover the world's books while helping authors and publishers reach new audiences. You can search through the full text of this book on the web at `http://books.google.com/`

3 3433 08162076 1

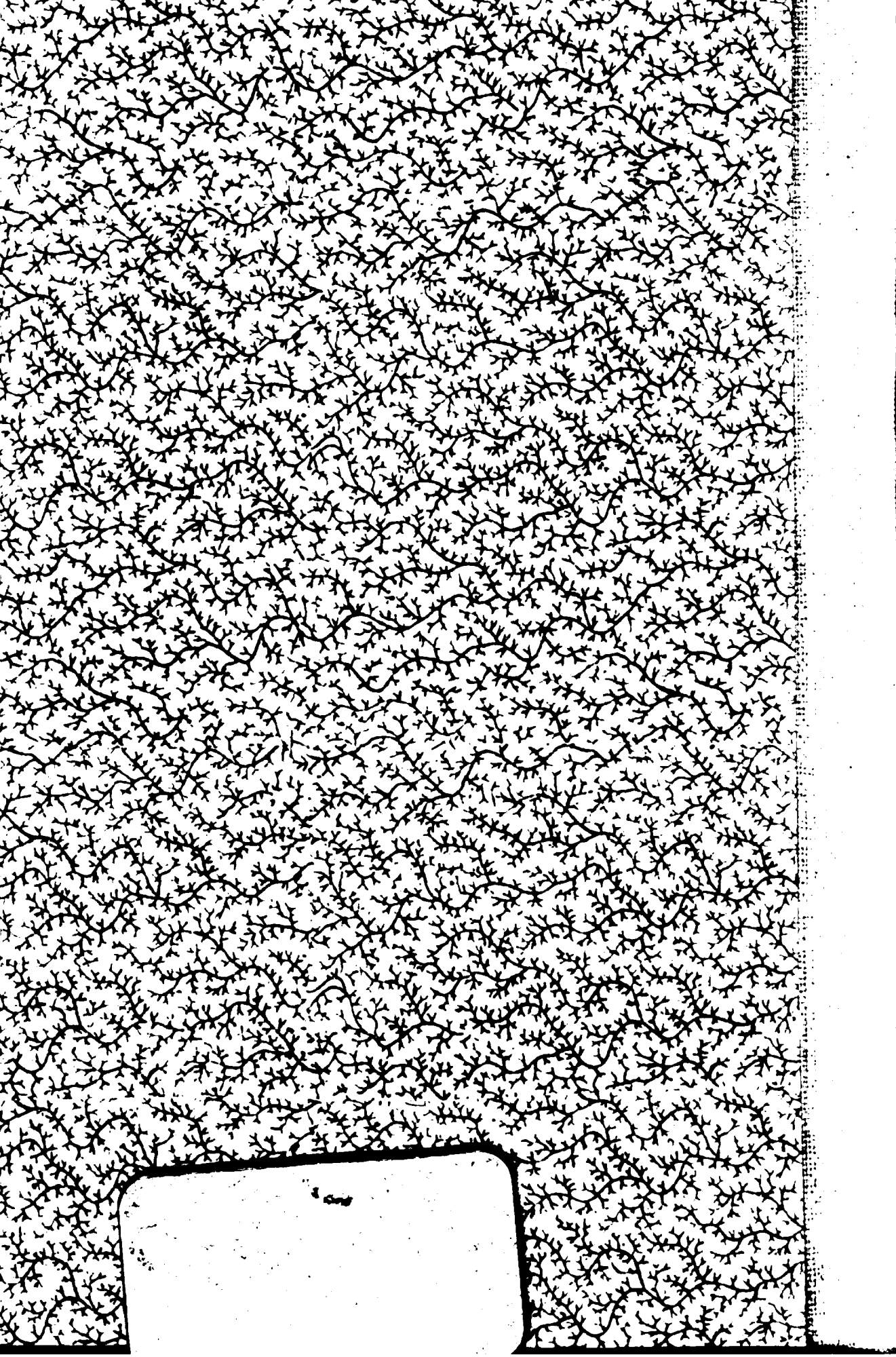

EVRIPIDIS

TRAGOEDIAE.

EDITIO STEREOTYPA.

EURIPIDIS TRAGOEDIAE.

AD

OPTIMORUM LIBRORUM FIDEM

ACCURATE EDITAE.

EDITIO STEREOTYPA.

TOMUS IV.

HERACLIDAE, HELENA, ION, HERCULES FURENS, ELECTRA.

LIPSIAE

EX OFFICINA CAROLI TAUCHNITII.

1828.

Ladenpreis 4½ Groschen.

THE NEW YORK
PUBLIC LIBRARY

ASTOR, LENOX AND
TILDEN FOUNDATIONS

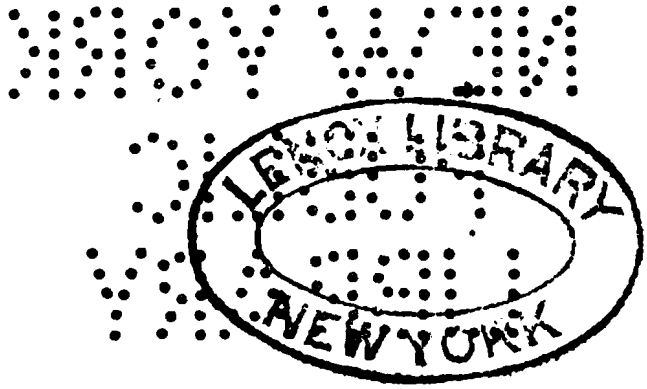

ΗΡΑΚΛΕΙΔΑΙ.

ΥΠΟΘΕΣΙΣ.

Ἰόλαος υἱὸς μὲν ἦν Ἰφικλέους, ἀδελφιδοῦς δὲ Ἡρακλέους. ἐν νεότητι δ' ἐκείνῳ συστρατευσάμενος, ἐν γήρᾳ τοῖς ἐξ ἐκείνου βοηθὸς εὔνους παρέστη. Τῶν γὰρ παίδων ἐξ ἁπάσης ἐλαυνομένων γῆς ὑπ' Εὐρυσθέως, ἔχων αὐτοὺς ἦλθεν εἰς Ἀθήνας· κἀκεῖ προσφυγὼν τῇς θεῷ, ἔσχε τὴν ἀσφάλειαν, Δημοφῶντος τῆς πόλεως κρατοῦντος. Κοπρέως δὲ, τοῦ Εὐρυσθέως κήρυκος, ἁρπάσαι θέλοντος τοὺς ἱκέτας, ἐκώλυσεν αὐτόν. Ὁ δὲ ἀπῆλθε, πόλεμον ἀπειλήσας προσδέχεσθαι. Δημοφῶν δὲ τούτου μὲν ὠλιγώρει· χρησμῶν δὲ αὐτῷ νικηφόρων γενηθέντων, ἐὰν Δήμητρι τὴν εὐγενεστάτην παρθένων σφάξῃ, τοῖς λόγοις βαρέως ἔσχεν· οὔτε γὰρ ἰδίαν, οὔτε τῶν πολιτῶν τινὸς θυγατέρα χάριν τῶν ἱκετῶν ἀποκτεῖναι δίκαιον ἡγεῖται. Τὴν μαντείαν δὲ προγνοῦσα μία τῶν Ἡρακλέους παίδων, Μακαρία, τὸν θάνατον ἑκουσίως ὑπέστη. Ταύτην μὲν οὖν εὐγενῶς ἀποθανοῦσαν ἐτίμησεν· αὐτοὶ δὲ τοὺς πολεμίους ἐπιγνόντες παρόντας, εἰς τὴν μάχην ὥρμησαν.

ΤΑ ΤΟΥ ΔΡΑΜΑΤΟΣ ΠΡΟΣΩΠΑ.

ΙΟΛΑΟΣ.

ΚΟΠΡΕΤΣ.

ΧΟΡΟΣ.

ΔΗΜΟΦΩΝ.

ΜΑΚΑΡΙΑ παρθένος.

ΘΕΡΑΠΩΝ.

ΑΓΓΕΛΟΣ.

ΑΛΚΜΗΝΗ.

ΕΥΡΥΣΘΕΥΣ.

ΕΥΡΙΠΙΔΟΥ ΗΡΑΚΛΕΙΔΑΙ.

Πάλαι ποτ' ἐστὶ πνῦτ' ἐμοὶ δεδογμένον,
ὃ μὲν δίκαιος τοῖς πέλας πέφυκ' ἀνὴρ,
ὃ δ' εἰς τὸ κέρδος λῆμ' ἔχων ἀνειμένον,
πόλει τ' ἄχρηστος, καὶ συναλλάσσειν βαρὺς,
αὑτῷ δ' ἄριστος· οἶδα δ', οὐ λόγῳ μαθών.
ἐγὼ γὰρ αἰδοῖ, καὶ τὸ συγγενὲς σέβων,
ἔξὸν κατ' Ἄργος ἡσύχως ναίειν, πόνων
πλείστων μετέσχον εἰς ἀνὴρ Ἡρακλέι,
ὅτ' ἦν μεθ' ἡμῶν. νῦν δ', ἐπεὶ κατ' οὐρανὸν
ναίει, τὰ κείνου τέκν' ἔχων ὑπὸ πτεροῖς
σώζω τάδ', αὐτὸς δεόμενος σωτηρίας.
ἐπεὶ γὰρ αὐτῶν γῆς ἀπηλλάχθη πατὴρ,
πρῶτον μὲν ἡμᾶς ἦθελ' Εὐρυσθεὺς κτανεῖν·
ἀλλ' ἐξέδραμεν· καὶ πόλις μὲν οἴχεται,
ψυχὴ δ' ἐσώθη· φεύγομεν δ' ἀλώμενοι,
ἄλλην ἀπ' ἄλλης ἐξορίζοντες πόλιν.
πρὸς τοῖς γὰρ ἄλλοις καὶ τόδ' Εὐρυσθεὺς κακοῖς
ὕβρισμ' ἐς ἡμᾶς ἠξίωσεν ὑβρίσαι·
πέμπων, ὅπῃ γῆς πυνθάνοιθ' ἱδρυμένους,

κήρυκας, ἐξαιτεῖ τε κἀξείργει χθονός,
πόλιν προτείνων Ἄργος οὐ σμικρὰν φίλων
ἔχθραν γενέσθαι, χαὐτὸν εὐτυχοῦνθ' ἅμα.
οἱ δ', ἀσθενῆ μὲν τἀπ' ἐμοῦ δεδορκότες,
σμικροὺς δὲ τούσδε καὶ πατρὸς τηκωμένους,
τοὺς κρείσσονας σέβοντες, ἐξείργουσι γῆς.
ἐγὼ δὲ σὺν φεύγουσι συμφεύγω τέκνοις,
καὶ σὺν κακῶς πράσσουσι συμπράσσω κακῶς,
οἰκῶν προδοῦναι, μή τις αὖθ' εἴπῃ βροτῶν·
ἴδεσθ', ἐπειδὴ παισὶν οὐκ ἔστιν πατήρ,
Ἰόλαος οὐκ ἤμυνε, συγγενὴς γεγώς.
πάσης δὲ χώρας Ἑλλάδος τητώμενοι,
Μαραθῶνα καὶ σύγκληρον ἐλθόντες χθόνα,
ἵκέται καθεζόμεσθα βώμιοι θεῶν,
προσωφελῆσαι· πεδία γὰρ τῆσδε χθονὸς
δισσοὺς κατοικεῖν Θησέως παῖδας λόγος,
κλήρῳ λαχόντας, ἐκ γένους Πανδίονος,
τοῖσδ' ἐγγὺς ὄντας· ὧν ἔκατι τέρμονας
κλεινῶν Ἀθηνῶν τήνδ' ἀφικόμεσθ' ὁδόν.
δυοῖν γερόντοιν δὲ στρατηγεῖται φυγή·
ἐγὼ μὲν ἀμφὶ τοῖσδε καλχαίνω τέκνοις·
ἡ δ' αὖ τὸ θῆλυ παιδὸς Ἀλκμήνη γένος
ἔσωθε ναοῦ τοῦδ' ἀπηγκαλισμένη
σώζει· νέας γὰρ παρθένους αἰδούμεθα
ὄχλῳ πελάζειν κἀπιβωμιοστατεῖν.
Τλλος δ' ἀδελφοί θ', οἵσι πρεσβεύει γένος,
ζητοῦσ', ὅπου γῆς πύργον οἰκοῦμεθα,
ἥν τῆσδ' ἀπωθώμεσθα πρὸς βίαν χθονός.
ὦ τέκνα, τέκνα, δεῦρο λαμβάνεσθ' ἐμῶν

πέπλων· ὁρῶ κήρυκα τόνδ' Εὐρυσθέως
στείχοντ' ἐφ' ἡμᾶς, οὗ διωκόμεσθ' ὕπο,
πάσης ἀλῆται γῆς ἀπεστερημένοι.
ὦ μῖσος, εἶθ' ἅλοιο, χὠ πέμψας ἀνήρ.
ὡς πολλὰ δὴ καὶ τῶνδε γενναίῳ πατρὶ
ἐκ τοῦδε ταὐτοῦ στόματος ἤγγειλας κακά.

ΚΟ. ἦπου καθῆσθαι τήνδ' ἔδραν καλὴν δοκεῖς,
πόλιν τ' ἀφῖχθαι σύμμαχον, καλῶς φρονῶν;
οὐ γάρ τις ἐστὶν, ὅς πάροιθ' αἱρήσεται
τὴν σὴν ἀχρείαν δύναμιν ἀντ' Εὐρυσθέως.
χώρει· τί μοχθεῖς ταῦτ'; ἀνίστασθαί σε χρὴ
εἰς Ἄργος, οὗ σε λεύσιμος μένει δίκη.

ΙΟ. οὐ δῆτ', ἐπεί μοι βωμὸς ἀρκέσει θεοῦ,
ἐλευθέρα τε γαῖ', ἐν ᾗ βεβήκαμεν.

ΚΟ. βούλει πόνον μοι τῇδε προσθεῖναι χερί;

ΙΟ. οὗτοι βίᾳ γέ μ' οὐδὲ τούσδ' ἄξεις λαβών.

ΚΟ. γνώσῃ σύ· μάντις δ' ἦσθ' ἄρ' οὐ καλὸς τόδε.

ΙΟ. οὐκ ἂν γένοιτο τοῦτ' ἐμοῦ ζῶντός ποτε.

ΚΟ. ἄπαιρ'· ἐγὼ δὲ τούσδε, κἂν σὺ μὴ θέλῃς,
ἄξω, νομίζων, οὗπερ εἶσ', Εὐρυσθέως.

ΙΟ. ὦ τὰς Ἀθήνας δαρὸν οἰκοῦντες χρόνον,
ἀμύνεθ'· ἱκέται δ' ὄντες Ἀγοραίου Διὸς,
βιαζόμεσθα, καὶ στέφη μιαίνεται,
πόλει τ' ὄνειδος, καὶ θεῶν ἀτιμία.

ΧΟ. ἔα, ἔα· τίς ἡ βοὴ βωμοῦ πέλας
ἔστηκε; ποίαν συμφορὰν δείξει τάχα;

ΙΟ. ἴδετε τὸν γέροντ' ἀ-
μαλὸν ἐπὶ πέδῳ
χύμενον. ὦ τάλας.

ΧΟ. πρὸς τοῦ ποτ' ἐν γῇ πτῶμα δύστηνον πιτνεῖς;
ΙΟ. ὄδ', ὦ ξένοι, με, σοὺς ἀτιμάζων θεούς,
ἔλκει βιαίως Ζηνὸς ἐκ προβωμίων.
ΧΟ. ὄδ'; ἐκ τίνος γῆς, ὦ γέρον, τετράπτολιν στρ. β'.
ξύνοικον ἦλθες λαόν;
ἢ πέραθεν ἁλίῳ πλάτᾳ
κατέσχετ' ἐκλιπόντες
Εὐβοΐδ' ἀκτάν;
ΙΟ. οὐ νησιώτην, ὦ ξένοι, τρίβω βίον,
ἀλλ' ἐκ Μυκηνῶν σὴν ἀφίγμεθα χθόνα.
ΧΟ. ὄνομα τί σοι γέρον, Μυκηναῖος στροφὴ γ'.
ὠνόμαζε λαός;
ΙΟ. τὸν Ἡράκλειον ἴστε που παραστάτην
Ἰόλαον· οὐ γὰρ σῶμ' ἀκήρυκτον τόδε.
ΧΟ. οἶδ', εἰσακούσας καὶ πρίν· ἀλλὰ τοῦ ποτ' ἐν στρ. δ'.
χερὶ σᾷ κομίζεις νεοτρεφεῖς κόρους, φράσον.
ΙΟ. Ἡρακλέους οἵδ' εἰσὶ παῖδες, ὦ ξένοι,
ἱκέται σέθεν τε καὶ πόλεως ἀφιγμένοι.
ΧΟ. τί χρέος; ἢ λόγων πόλεως, ἔννεπέ μοι, στρ. ε'.
μελόμενοι τυχεῖν;
ΙΟ. μήτ' ἐκδοθῆναι, μήτε πρὸς βίαν θεῶν
τῶν σῶν ἀποσπασθέντες εἰς Ἄργος μολεῖν.
ΚΟ. ἀλλ' οὔτι τοῖς σοῖς δεσπόταις τάδ' ἀρκέσει,
οἵ, σοῦ κρατοῦντες, ἐνθάδ' εὑρίσκουσί σε.
ΧΟ. εἰκὸς θεῶν ἱκτῆρας αἰδεῖσθαι, ξένε, στροφὴ ϛ'.
καὶ μὴ βιαίῳ χειρὶ
δαιμόνων ἀπολείπειν σ' ἕδη·
πότνια γὰρ Δίκα τάδ' οὐ πείσεται.
ΚΟ. ἔκπεμπέ νυν γῆς τοὐσδε τοὺς Εὐρυσθέως,

μοὐδὲν βιαίῳ τῇδε χρήσομαι χερί.

ΧΟ. ἄθεον ἱκεσίων μυθεῖναι πόλει στροφὴ ἡ.
ξένων προσπρεπές.

ΚΟ. καλὸν δέ γ' ἔξω πραγμάτων ἔχειν πόδα,
εὐβουλίας τυχόντα τῆς ἀμείνονος.

ΧΟ. οὐκοῦν τυράννῳ τῇδε γῆς φρέσαντά σε
χρῆν ταῦτα τολμᾶν, ἀλλὰ μὴ βίᾳ ξένους
θεῶν ἀφέλκειν, γῆν σέβοντ' ἐλευθέραν.

ΚΟ. τίς δ' ἐστὶ χώρας τῇσδε καὶ πόλεως ἄναξ;

ΧΟ. ἐσθλοῦ πατρὸς παῖς Δημοφῶν ὁ Θησέως.

ΚΟ. πρὸς τόνδ' ἀγών τις ἆρα τοῦδε τοῦ λόγου
μάλιστ' ἂν εἴη· τἄλλα δ' εἴρηται μάτην.

ΧΟ. καὶ μὴν ὅδ' αὐτὸς ἔρχεται σπουδὴν ἔχων,
Ἀκάμας τ' ἀδελφὸς, τῶνδ' ἐπήκοοι λόγων.

ΔΗ. ἐπεὶ πρὸ ἔφθης, πρέσβυς ὢν, νεωτέρους,
βοηδρομήσας τήνδ' ἐπ' ἐσχάραν Διὸς,
λέξον, τίς ὄχλον τόνδ' ἀθροίζεται τύχη.

ΧΟ. ἱκέται καθῆνται παῖδες οἵδ' Ἡρακλέους,
βωμὸν καταστέψαντες, ὡς ὁρᾷς ἄναξ,
πατρός τε πιστὸς Ἰόλεως παραστάτης.

ΔΗ. τί δῆτ' ἰύγμῶν ἦδ' ἐδεῖτο συμφορά;

ΧΟ. βίᾳ νιν οὗτος τῇσδ' ἀπ' ἐσχάρας ἄγειν
ζητῶν, βοὴν ἔστησε, κἄσφηλεν γόνυ
γέροντος, ὥστε μοι βαλεῖν ὑπτίῳ δάκρυ.

ΔΗ. καὶ μὴν στολήν γ' Ἕλληνα καὶ ῥυθμὸν πέπλων
ἔχει· τὰ δ' ἄλλα βαρβάρου χερὸς τάδε.
σὸν δὴ τὸ φράζειν ἐστὶ, μὴ μέλλειν τ' ἐμοὶ,
ποίας ἀφῖξαι δεῦρο γῆς ὅρους λιπών.

ΚΟ. Ἀργεῖός εἰμι· τοῦτο γὰρ θέλεις μαθεῖν·

ἐφ' οἷσι δ' ἥκω, καὶ παρ' οὗ, λέγειν θέλω.
πέμπει Μυκηνῶν δεῦρό μ' Εὐρυσθεὺς ἄναξ
ἄξοντα τούσδε· πολλὰ δ' ἦλθον, ὦ ξένε,
δίκαι' ὁμαρτῆ δρᾷν τε καὶ λέγειν ἔχων.
Ἀργεῖος ὢν γὰρ αὐτὸς, Ἀργείους ἄγω,
ἐκ τῆς ἐμαυτοῦ δραπέτας τούτους ἔχων,
νόμοισι τοῖς ἐκεῖθεν ἐψηφισμένους
θανεῖν. δίκαιοι δ' ἐσμὲν, οἰκοῦντες πόλιν,
αὐτοὶ καθ' αὑτῶν κυρίους κραίνειν δίκας.
πολλῶν δὲ κἄλλων ἑστίας ἀφιγμένων,
ἐν τοῖσίδ' αὐτοῖς τοῖσιν ἕσταμεν λόγοις,
κοὐδεὶς ἐτόλμησ' ἴδια προσθέσθαι κακά.
ἀλλ', εἴ τιν' εἰς σὲ μωρίαν ἐσκεμμένοι,
δεῦρ' ἦλθον, ἐς κίνδυνον ἐξ ἀμηχάνων
ῥιπτοῦντες, εἴτ' οὖν, εἴτε μὴ, γενήσεται.
οὐ γὰρ φρενήρη γ' ὄντα σ' ἐλπίζουσί που
μόνον τοσαύτης, ἣν ἐπῆλθον, Ἑλλάδος,
τὰς τῶνδ' ἀβούλους ξυμφορὰς κατοικτίσειν.
φέρ', ἀντίθες γὰρ, τούσδε γ' εἰς γαῖαν παρεὶς,
ἡμᾶς τ' ἐάσας ἐξάγειν, τί κερδανεῖς;
τὰ μὲν παρ' ἡμῶν τοιάδ' ἐστί σοι λαβεῖν·
Ἄργους τοσήνδε χεῖρα, τήν τ' Εὐρυσθέως
ἰσχὺν ἅπασαν τῇδε προσθέσθαι πόλει.
ἢν δ', εἰς λόγους τε καὶ τὰ τῶνδ' οἰκτίσματα
βλέψας, πεπανθῇς, εἰς πάλην καθίσταται
δορὸς τὸ πρᾶγμα· μὴ γὰρ ὡς μεθήσομεν
δόξῃς ἀγῶνα τόνδ' ἄτερ χαλυβδικοῦ.
τί δῆτα φήσεις; ποῖα πεδί' ἀφαιρεθείς,
Τιρυνθίοις θῇς πόλεμον Ἀργείοις ἔχειν;

ποίοις δ' ἀμύνων συμμάχοις; τίνος δ' ὕπερ
θάψεις νεκροὺς πεσόντας; ἢ κακὸν λόγον
κτήσῃ πρὸς ἀστῶν, εἰ γέροντος οὕνεκα
τύμβου, τὸ μηδὲν ὄντος, ὡς εἰπεῖν ἔπος,
παίδων τε τῶνδ' εἰς ἄντλον ἐμβήσῃ πόδα.
ἐρεῖς τὸ λῷστον ἐλπίδ' εὑρήσειν μόνον.
καὶ τοῦτο πολλῷ τοῦ παρόντος ἐνθεές.
κακῶς γὰρ Ἀργείοισιν οἴδ' ὡπλισμένοι
μάχοιντ' ἂν ἡβήσαντες· εἴπερ τοῦτό σε
ψυχὴν ἐπαίρει· χὤταν μέσῳ πολὺς χρόνος
ἐν ᾧ διεργασθεῖτ' ἄν. ἀλλ' ἐμοὶ πιθοῦ·
δὸς μηδέν, ἀλλὰ, τἄμ' ἐῶν ἄγειν ἐμέ,
κτῆσαι Μυκήνας· μηδ', ὅπερ φιλεῖτε δρᾶν,
πάθῃς σὺ τοῦτο, τοὺς ἀμείνονας παρὸν
φίλους ἑλέσθαι, τοὺς κακίονας λάβῃς.

ΔΗ. τίς ἂν δίκην κρίνειεν, ἢ γνοίη λόγον,
πρὶν ἂν παρ' ἀμφοῖν μῦθον ἐκμάθῃ σαφῶς;

ΙΟ. ἄναξ, ὑπάρχει μὲν τόδ' ἐν τῇ σῇ χθονὶ,
εἰπεῖν ἀκοῦσαί τ' ἐν μέρει παρεστί μοι,
κοὐδείς μ' ἀπώσει πρόσθεν, ὥσπερ ἄλλοθεν.
ἡμῖν δέ καὶ τῷδ' οὐδέν ἐστιν ἐν μέρει.
ἐπεὶ γὰρ Ἄργους οὐδέν ἐσθ' ἡμῖν ἔτι,
ψήφῳ δοκῆσαν, ἀλλὰ φεύγομεν πάτραν,
πῶς ἂν δικαίως, ὡς Μυκηναίους, ἄγοι
ὧδ' ὄντας ἡμᾶς, οὓς ἀπήλασεν χθονός;
ξένοι γὰρ ἐσμέν· ἢ τὸν Ἑλλήνων ὅρον
φεύγειν δικαιοῦτ', ὅστις ἂν τἄργος φύγῃ;
οὔκουν Ἀθήνας γ'· οὐ γὰρ, Ἀργείων φόβῳ,
τοὺς Ἡρακλείους παῖδας ἐξελῶσι γῆς.

οὔ γάρ τι Τραχὶς ἐστιν, οὐδ' Ἀχαϊκὸν
πόλισμ', ὅθεν σὺ τοὐσδε, τῇ δίκῃ μὲν σύ,
τὸ δ' Ἄργος ὀγκῶν, οἷάπερ καὶ νῦν λέγεις,
ἥλαυνας ἱκέτας βωμίους καθημένους.
εἰ γὰρ τόδ' ἔσται, καὶ λόγους κρίνουσι σοὺς,
οὐκ οἶδ' Ἀθήνας τάσδ' ἐλευθέρας ἔτι.
ἀλλ' οἶδ' ἐγὼ τὸ τῶνδε λῆμα καὶ φύσιν·
θνήσκειν θελήσουσ'· ἡ γὰρ αἰσχύνη βάρος
τοῦ ζῆν παρ' ἐσθλοῖς ἀνδράσιν νομίζεται.
πόλιν μὲν ἀρκεῖ· καὶ γὰρ οὖν ἐπίφθονον
λίαν γ' ἐπαινεῖν ἐστί· πολλάκις δὲ δὴ
κἀὐτὸς βαρυνθεὶς οἶδ', ἄγαν γ' αἰνούμενος.
σοὶ δ' ὡς ἀνάγκη τοὐσδε, βούλομαι φράσαι,
σῴζειν, ἐπείπερ τῆσδε προστατεῖς χθονός.
Πιτθεὺς μέν ἐστι Πέλοπος· ἐκ δὲ Πιτθέως
Αἴθρα· πατὴρ δ' ἐκ τῆσδε γεννᾶται σέθεν
Θησεύς. πάλιν δὲ τῶνδ' ἄνειμί σοι γένος.
Ἡρακλέης ἦν Ζηνὸς Ἀλκμήνης τε παῖς·
κείνη δὲ Πέλοπος θυγατρός· αὐτανεψιὼ
πατὴρ ἂν εἴη σός τε καὶ τούτων γεγώς.
γένους μὲν ἥκεις ὧδε τοῖσδε, Δημοφῶν.
ἃ δ' ἐκτὸς ἤδη τοῦ προσήκοντός σε δεῖ
τῖσαι λέγω σοι παισί· φημὶ γάρ ποτε
σὺμπλους νενέσθαι. τῶνδ' ὑπασπίζων πατρὶ,
ζωστῆρα Θησεῖ τὸν πολυκτόνον μέτα,
ᾅδου τ' ἐρεμνῶν ἐξανήγαγεν μυχῶν
πατέρα σόν· Ἑλλὰς πᾶσα τοῦτο μαρτυρεῖ.
ὧν ἀντιδοῦναί σ' οἶδ' ἀπαιτοῦσιν χάριν,
μήτ' ἐκδοθῆναι, μήτε, πρὸς βίαν θεῶν

τῶν σῶν ἀποσπασθέντες, ἐκπεσεῖν χθονός.
σοὶ γὰρ τόδ' αἰσχρὸν χωρὶς, ἔν τε πόλει κακὸν,
ἱκέτας, ἀλήτας, συγγενεῖς, (οἴμοι κακῶν,
βλέψον πρὸς αὐτοὺς, βλέψον,) ἕλκεσθαι βίᾳ.
ἀλλ' ἄντομαί σε, καὶ καταστέφω, χεροῖν
καὶ πρὸς γενείου, μηδαμῶς ἀτιμάσῃς
τοὺς Ἡρακλείους παῖδας εἰς χέρας λαβών.
γενοῦ δὲ τοῖσδε συγγενὴς, γενοῦ φίλος,
πατὴρ, ἀδελφὸς, δεσπότης· ἅπαντα γὰρ
ταῦτ' ἐστὶ κρείσσω, πλὴν ὑπ' Ἀργείοις πεσεῖν.
ΧΟ. οἴκτειρ', ἀκούσας τάσδε συμφορὰς, ἄναξ.
τὴν δ' εὐγένειαν τῆς τύχης νικωμένην
νῦν δὴ μάλιστ' ἐσεῖδον· οἵδε γὰρ, πατρὸς
ἐσθλοῦ γεγῶτες, δυστυχοῦσ' ἀνάξιως.
ΔΗ. τρισσαί μ' ἀναγκάζουσι συμφορᾶς ἐφοδοὶ,
Ἰόλαε, τοὺς σοὺς μὴ παρώσασθαι ξένους.
τὸ μὲν μέγιστον, Ζεὺς, ἐφ' οὗ σὺ βώμιος
θακεῖς, νεοσσῶν τήνδ' ἔχων πανήγυριν·
τὸ συγγενές τε, καὶ τὸ προὐφείλειν καλῶς
πράσσειν παρ' ἡμῶν τούσδε, πατρῴαν χάριν,
τό, τ' αἰσχρὸν, οὗπερ δεῖ μάλιστα φροντίσαι.
εἰ γὰρ παρήσω τόνδε συλᾶσθαι βίᾳ
ξένου πρὸς ἀνδρὸς βωμὸν, οὐκ ἐλεύθερον
οἰκεῖν δοκήσω γαῖαν, Ἀργείοις δ' ὄκνῳ·
ἱκέτας προδοῦναι· καὶ τάδ' ἀγχόνης πέλας.
ἀλλ' ὤφελες μὲν εὐτυχέστερον μολεῖν·
ὅμως δὲ καὶ νῦν μὴ τρέσῃς, ὅπως σέ τις
σὺν παισὶ βωμοῦ τοῦδ' ἀποσπάσει βίᾳ.
σὺ δ', Ἄργος ἐλθὼν, ταῦτά τ' Εὐρυσθεῖ φράσον,

πρὸς ταῖσδέ τ', εἴ τι τοῖσι γ' ἐγκαλεῖ ξένοις,
δίκης κυρήσει· ταύσδε δ' οὐκ ἄξεις ποτέ.
ΚΟ. οὐκ, ἢν δίκαιον ᾖ τι, καὶ νικῶ λόγῳ;
ΔΗ. καὶ πῶς δίκαιον τὸν ἑκόντ' ἄχειν βίᾳ;
ΚΟ. αὔχουν ἐμοὶ τόδ' αἰσχρόν, ἀλλὰ σοὶ βλάβος.
ΔΗ. ἐμοί γ', ἐάν σοι τοὐσδ' ἀφέλεσθαι μύθοι.
ΚΟ. σὺ δ' ἐξόριζε· κἄπιτ' ἐκεῖθεν ἄξομεν.
ΔΗ. σκαιὸς πέφυκας, τοῦ θεοῦ πλέον φρονῶν.
ΚΟ. δεῦρ', ὡς ἔοικε, ταῖς κακοῖσι φευκτέον.
ΔΗ. ἄπαυστ' κοινὸν ῥῦμα δαιμόνων ἔδρα.
ΚΟ. ταῦτ' οὐ δοκήσει τοῖς Μυκηναίοις ἴσως.
ΔΗ. οὐκοῦν ἐγὼ τῶν γ' ἐνθάδ' εἰμὶ κύριος.
ΚΟ. βλάπτων ἐκείνους μηδέν, ἂν σὺ σωφρονῇς.
ΔΗ. βλάπτεσθ', ἐμοῦ γε μὴ μεμνόντος θεούς;
ΚΟ. οὐ βούλομαί σε πάλεμον Ἀργείοις ἔχειν.
ΔΗ. κἀγὼ τοιοῦτος· τῶνδε δ' οὐ μεθήσομαι.
ΚΟ. ἄξω γε μέντοι τοὺς ἐμοὺς ἐγὼ λαβών.
ΔΗ. οὐκ ἄρ' ἐς Ἄργος ῥᾳδίως ἄπει πάλιν.
ΚΟ. πειρώμενος δὴ τοῦτό γ' αὐτίκ' εἴσομαι.
ΔΗ. κλαίων ἄρ' ἄψῃ τῶνδε, κοὐκ ἐς ἀμβολάς.
μὴ πρὸς θεῶν κήρυκα τολμήσῃς θέναι.
εἰ μή γ' ὁ κῆρυξ σωφρονεῖν μαθήσεται.
ἄπελθε, καὶ σὺ τοῦδε μὴ θίγῃς, ἄναξ.
στείχω· μιᾶς γὰρ χειρὸς ἀσθενὴς μάχη.
ἥξω δὲ πολλὴν Ἄρεος Ἀργείου λαβὼν
πάγχαλκον αἰχμὴν δεῦρο· μυρίοι δέ με
μένουσιν ἀσπιστῆρες, Εὐρυσθεύς τ' ἄναξ
αὐτὸς στρατηγῶν· Ἀλκάθου δ' ἐπ' ἐσχάτοις,
παραδοκῶν τἀνθένδε, τέρμασιν μένει·

λαμπρὸς δ', ἀκούσας σὴν ὕβριν, φανήσεται
σοὶ καὶ πολίταις, γῇ τε τῇδε καὶ φυτοῖς.
μάτην γὰρ ἦβην ὧδέ γ' ἂν κεκτώμεθα
πολλὴν ἐν Ἄργει, μή σε τιμωρούμενοι.
285 ΔΗ. φθείρου· τὸ σὸν γὰρ Ἄργος οὐ δέδοικ' ἐγώ.
ἐνθένδε δ' οὐκ ἔμελλες. αἰσχύνας ἐμὲ,
ἄξειν βίᾳ τοῦσδ'· οὐ γὰρ Ἀργείων πόλει
ὑπήκοον τήνδ', ἀλλ' ἐλευθέραν ἔχω.
ΧΟ. ὥρα προνοεῖν, πρὶν ὅροις πελάσαι
290 στρατὸν Ἀργείων· μάλα δ' ὀξὺς Ἄρης
ὁ Μυκηναίων,
ἐπὶ τοῖσι δὲ δὴ μᾶλλον ἔτ' ἢ πρίν.
πᾶσι γὰρ οὗτος κήρυξι νόμος,
δὶς τόσα πυργοῦν τῶν γιγνομένων.
295 πόσα νιν λέξειν βασιλεῦσι δοκεῖς;
ὡς δεῖν' ἔπαθεν, καὶ παρὰ μικρὸν
ψυχὴν ἦλθεν διακναῖσαι.
ΙΟ. οὐκ ἔστι τοῦδε παισὶ κάλλιον γέρας,
ἢ πατρὸς ἐσθλοῦ κἀγαθοῦ πεφυκέναι,
300 γαμεῖν τ' ἀπ' ἐσθλῶν· ὃς δὲ, νικηθεὶς πόθῳ,
κακοῖς ἐκοινώνησεν, οὐκ ἐπαινέσω,
τέκνοις ὄνειδος οὔνεχ' ἡδονῆς λιπεῖν.
τὸ δυστυχὲς γὰρ ἡὐγένει' ἀμύνεται
τῆς δυσγενείας μᾶλλον. ἡμεῖς γὰρ, κακῶν
305 εἰς τοὔσχατον πεσόντες, εὕρομεν φίλους
καὶ ξυγγενεῖς τοὐσδ', οἳ, τοσῆσδ' οἰκουμένης
Ἑλληνίδος γῆς, τῶνδε προὔστησαν μόνοι.
δότ', ὦ τέκν', αὐτοῖς χεῖρα δεξιὰν, δότε
ὑμεῖς τε παισὶ, καὶ πέλας προσέλθετε.

ὦ παῖδες, εἰς μὲν πεῖραν ἤλθομεν φίλων.
ἦν δ' οὖν πόθ' ἡμῖν νόστος εἰς πάτραν φανῇ,
καὶ δώματ' οἰκήσητε, καὶ τιμὰς πατρὸς,
σωτῆρας αἰεὶ καὶ φίλους νομίζετε·
καὶ μή ποτ' εἰς γῆν ἐχθρὸν αἵρεσθαι δόρυ,
μεμνημένοι τῶνδ'· ἀλλὰ φιλτάτην πόλιν
πασῶν νομίζετ'. ἄξιοί γ' ὑμῖν σέβειν,
οἳ γῆν τοσήνδε καὶ Πελασγικὸν λεὼν
ἡμῶν ἀπηλλάξαντο πολεμίους ἔχειν,
πτωχοὺς ἀλήτας εἰσορῶντες· ἀλλ' ὅμως
οὐκ ἐξέδωκαν, οὐδ' ἀπήλασαν χθονός.
ἐγὼ δὲ καὶ ζῶν, καὶ θανὼν, ὅταν θάνω,
πολλῷ σ' ἐπαίνῳ, Θησέως, ὦ τὰν, πέλας,
ὑψηλὸν αἴρω, καὶ λέγων τάδ' εὐφρανῶ·
ὡς εὖ τ' ἐδέξω, καὶ τέκνοισιν ἤρκεσας
τοῖς Ἡρακλείοις, εὐγενὴς δ' ἂν Ἑλλάδα
σώζεις πατρῴαν δόξαν· ἐξ ἐσθλῶν δὲ φὺς,
οὐδὲν κακίων τυγχάνεις γεγὼς πατρὸς,
παύρων μετ' ἄλλων· ἕνα γὰρ ἐν πολλοῖς ἴσως
εὕροις ἄν, ὅστις ἐστὶ μὴ χείρων πατρός.

ΧΟ. αἰεί ποθ' ἥδε γαῖα τοῖς ἀμηχάνοις
σὺν τῷ δικαίῳ βούλεται προσωφελεῖν.
τοιγὰρ πόνους δὴ μυρίους ὑπὲρ φίλων
ἤνεγκε· καὶ νῦν τόνδ' ἀγῶν' ὁρῶ πέλας.

ΔΗ. σοί τ' εὖ λέλεκται, καὶ τὰ τῶνδ' αὐχῶ, γέρον,
τοιαῦτ' ἔσεσθαι· μνημονεύσεθ' ἡ χάρις.
κἀγὼ μὲν ἐστῶν σύλλογον ποιήσομαι,
τάξω δ', ὅπως ἂν τὸν Μυκηναίων στρατὸν
πολλῇ δέχωμαι χειρί. πρῶτα μὲν σκοποὺς

πέμψω πρὸς αὐτὸν, μὴ λάθῃ με προσπεσών·
ταχὺς γὰρ Ἄργει πᾶς ἀνὴρ βοηδρόμος·
μάντεις τ' ἀθροίσας, θύσομαι. σὺ δ' εἰς δόμους
σὺν παισὶ χώρει, Ζηνὸς ἐσχάραν λιπών·
εἰσὶν γὰρ οἵ σου, κἂν ἐγὼ θυραῖος ᾖ,
μέριμναν ἕξουσ'· ἀλλ' ἴθ' εἰς δόμους, γέρον.

ΙΟ. οὐκ ἂν λίποιμι βωμόν· ἐζόμεσθα δὴ
ἱκέται μένοντες ἐνθάδ' εὖ πρᾶξαι πόλιν.
ὅταν δ' ἀγῶνος τοῦδ' ἀπαλλαχθῇς καλῶς,
ἴμεν πρὸς οἴκους. θεοῖσι δ' οὐ κακίοσι
χρώμεσθα συμμάχοισιν Ἀργείων, ἄναξ·
τῶν μὲν γὰρ Ἥρα προστατεῖ Διὸς δάμαρ,
ἡμῶν δ' Ἀθηνᾶ. φημὶ δ' εἰς εὐπραξίαν
καὶ τοῦθ' ὑπάρχειν, θεῶν ἀμεινόνων τυχεῖν·
νικωμένη γὰρ Παλλὰς οὐκ ἀνέξεται.

ΧΟ. εἰ σὺ μέγ' αὐχεῖς, ἕτεραι στροφή.
σοῦ πλέον οὐ μέλονται,
ξεῖν', Ἀργόθεν ἐπελθών.
μεγαληγορίαισι δέ γ' ἐμὰς
φρένας οὐ φοβήσεις.
μήπω ταῖς μεγάλαισιν οὕτω
καὶ καλλιχόροις Ἀθάναις
εἴη. σὺ δ' ἄφρων, ὅ τ' Ἄργει
Σθενέλου τύραννος·
ὃς, πόλιν ἐλθὼν ἑτέραν, ἀντιστροφή.
οὐδὲν ἐλάσσον' Ἄργους,
θεῶν ἱκτῆρας ἁλάτας,
καὶ ἐμὰς χθονὸς ἀντεχομένους,
ξένος ὢν, βιαίοις

ἔλκεις, οὐ βασιλεῦσιν εἰξας,
οὐκ ἄλλο δίκαιον εἰπών.
ποῦ ταῦτα καλῶς ἂν εἴη
παρά γ' εὐφρονοῦσιν;
εἰρήνα μὲν ἔμοιγ' ἀρέσκει, ἐπῳδός.
σὺ δ', ὦ κακόφρων ἄναξ,
λέγω, εἰ πόλιν ἥξεις,
αὐχ οὕτως ἃ δυκεῖς κυρήσεις.
οὐ σοὶ μόνῳ ἔγχος, οὐδ' ἰ-
τέα κατάχαλκός ἐστιν.
ἀλλ' οὐ πολέμων ἐραστὰς,
μή μοι δορὶ συναράξῃς
τὰν εὐχαριστως ἔχουσαν
πόλιν, ἀλλ' ἀνάσχου.

ΙΟ. ὦ παῖ, τί μοι, σύννοιαν ὄμμασιν φέρων,
ἥκεις; νέον τι πολεμίων λέγεις πέρι;
μέλλουσιν, ἢ πάρεισιν, ἢ τί πυνθάνῃ;
οὐ γάρ τι μὴ ψεύσῃ γε κήρυκος λόγος.
ὁ γὰρ στρατηγὸς εὐτυχὴς τὰ πρὸς θεῶν
ἐστὶν, σάφ' οἶδα, καὶ μάλ' οὐ σμικρὸν φρονῶν
εἰς τὰς Ἀθήνας· ἀλλὰ τῶν φρονημάτων
ὁ Ζεὺς κολαστὴς τῶν ἄγαν ὑπερφρόνων.

ΔΗ. ἥκει στράτευμ' Ἄργεῖον, Εὐρυσθεὺς τ' ἄναξ
ἐγώ νιν αὐτὸς εἶδον· ἄνδρα δὲ χρεὼν,
ὅστις στρατηγεῖν φῄσ' ἐπίστασθαι καλῶς,
οὐκ ἀγγέλοισι τοὺς ἐναντίους ὁρᾶν.
πεδία μὲν οὖν γῆς εἰς τάδ' αὐκ ἐρῃκέ πω
στρατόν, λεπαίαν δ' ὀφρύην καθήμενος
σκοπεῖ· δόκησιν δὴ τόδ' ἂπ λέγοιμί σοι.

ποίᾳ προσάξει στρατόπεδον τανῦν δορὸς,
ἐν ἀσφαλεῖ τε τῇδ' ἱδρύσεται χθονός.
καὶ τἀμὰ μέντοι πάντ' ἄρηρ' ἤδη καλῶς·
πόλις τ' ἐν ὅπλοις, σφάγιά θ' ἡτοιμασμένα
ἕστηκεν, οἷς χρὴ ταῦτα τέμνεσθαι θεῶν·
θυηπολεῖται δ' ἄστυ μάντεων ὕπο,
τροπαῖά τ' ἐχθρῶν, καὶ πόλει σωτήρια.
χρησμῶν δ' ἀοιδοὺς πάντας εἰς ἓν ἁλίσας,
ἤλεγξα, καὶ βέβηλα, καὶ πεκρυμμένα
λόγια παλαιὰ, τῇδε γῇ σωτήρια.
καὶ τῶν μὲν ἄλλων διάφορ' ἐστὶ θεσφάτων
πόλλ'· ἓν δὲ πάντων γνῶμα ταὐτὸν ἐμπρέπει·
σφάξαι κελεύουσίν με παρθένον κόρην
Δήμητρί γ', ἥτις ἐστὶ πατρὸς εὐγενοῦς.
ἐγὼ δ' ἔχω μέν, ὡς ὁρᾷς, προθυμίαν
τοσήνδ' ἐς ὑμᾶς, παῖδα δ' οὔτ' ἐμὴν κτανῶ,
οὔτ' ἄλλον ἀστῶν τῶν ἐμῶν ἀναγκάσω
ἄκοντ'· ἑκὼν δὲ τίς κακῶς οὕτω φρονεῖ,
ὅστις τὰ φίλτατ' ἐκ χερῶν δώσει τέκνα;
καὶ νῦν πικρὰς ἂν συναίσεις ἂν εἰσίδοις
τῶν μὲν λεγόντων, ὡς δίκαιον ἦν ξένοις
ἱκέταις ἀρήγειν, τῶν δὲ μωρίαν ἐμὴν
κατηγορούντων. ἢν δὲ μὴ δράσω τόδε,
οἰκεῖος ἤδη πόλεμος ἐξαρτύεται.
ταῦτ' οὖν ὅρα σὺ, καὶ συνεξεύρισχ', ὅπως
αὐτοί τε σωθήσεσθε, καὶ πέδον τόδε,
κἀγὼ πολίταις μὴ διαβληθήσομαι.
οὐ γὰρ τυραννίδ' ὥστε βαρβάρων ἔχω,
ἀλλ', ἢν δίκαια δρῶ, δίκαια πείσομαι.

ΧΟ. ἀλλ' ἦ πρόθυμον οὖσαν οὐκ ἐᾷ θεὸς
ξένοις ἀρήγειν τήνδε χρῄζουσαν πόλιν;
ΙΟ. ὦ τέκν' ἔοιγμεν ναυτίλοισιν, οἵτινες,
χειμῶνος ἐκφυγόντες ἄγριον μένος,
εἰς χεῖρα γῇ συνῆψαν· εἶτα χερσόθεν
πνοαῖσιν ἠλάθησαν εἰς πόντον πάλιν.
οὕτω δὲ χ' ἡμεῖς τῆσδ' ἀπωθούμεσθα γῆς,
ἤδη πρὸς ἀκταῖς ὄντες, ὡς σεσωσμένοι.
οἴμοι, τί δῆτ' ἔτερψας ὦ τάλαινά με
ἐλπὶς τότ', οὐ μέλλουσα διατελεῖν χάριν;
συγγνωστὰ γάρ τοι καὶ τὰ τοῦδ', εἰ μὴ θέλει
κτείνειν πολιτῶν παῖδας· αἰνέσας δ' ἔχω
καὶ τἀνθάδ', εἰ θεοῖσι δὴ δοκεῖ τάδε
πράσσειν ἐμέ· οὕτοι σοί γ' ἀπόλλυται χάρις.
ὦ παῖδες, ὑμῖν δ' οὐκ ἔχω τί χρήσομαι.
ποῖ τρεψόμεσθα; τίς γὰρ ἄστεπτος θεῶν;
ποῖον δὲ γαίας ἕρκος οὐκ ἀφίγμεθα;
ὀλούμεθ', ὦ τέκν'· ἐκδοθησόμεσθα δή.
κἀμοὶ μὲν οὐδὲν, εἴ με χρὴ θανεῖν, μέλει,
πρὶν εἴ τι τέρψω τοὺς ἐμοὺς ἐχθροὺς θανών.
ὑμᾶς δὲ κλαίω καὶ κατοικτείρω, τέκνα,
καὶ τὴν γεραιὰν μητέρ' Ἀλκμήνην πατρός.
ὦ δυστάλαινα τοῦ μακροῦ βίου σέθεν·
τλήμων δὲ κἀγώ, πολλὰ μοχθήσας μάτην.
χρῆν, χρῆν ἄρ' ἡμᾶς, ἀνδρὸς εἰς ἐχθροῦ χέρας
πεσόντας, αἰσχρῶς καὶ κακῶς λιπεῖν βίον.
ἀλλ' οἶσθ' ὅ μοι σύμπραξον; οὐχ ἅπασι γὰρ
πέφευγεν ἐλπὶς τῶνδέ μοι σωτηρίας.
ἔμ' ἔκδος Ἀργείοισιν ἀντὶ τῶνδ', ἄνα,

καὶ μήτε κινδύνευε, σωθήτω τέ μοι
τέκν' · οὐ φιλεῖν δεῖ τὴν ἐμὴν ψυχήν · ἴτω.
μάλιστα θ' Εὐρυσθεύς με βούλοιτ' ἂν λαβὼν
τὸν Ἡράκλειον σύμμαχον καθυβρίσαι.
σκαιὸς γὰρ ἀνήρ · τοῖς σοφοῖς δ' εὐκτὸν, σοφῷ
ἔχθραν συνάπτειν, μὴ μαθεῖ φρονήματι ·
πολλῆς γὰρ αἰδοῦς κἀτυχής τις ἂν τύχοι.
ΧΟ. ὦ πρέσβυ, μὴ νῦν τήνδ' ἐπαιτιῶ πόλιν ·
τάχ' ἂν γὰρ ἡμῖν κέρδος, ἀλλ' ὅμως κακὸν
γένοιτ' ὄνειδος ὡς ξένους προὐδώκαμεν.
ΔΗ. γενναῖα μὲν τάδ' εἶπας, ἀλλ' ἀμήχανα.
οὐ σοῦ χατίζων, δεῦρ' ἄναξ στρατηλατεῖ ·
τί γὰρ γέροντος ἀνδρὸς Εὐρυσθεῖ πλέον
θανόντος; ἀλλὰ τοὐσδε βούλεται κτανεῖν.
δεινὸν γὰρ ἐχθροῖς βλαστάνοντες εὐγενεῖς
νεανίαι τε καὶ πατρὸς μεμνημένοι
λύμης · ἃ κεῖνον πάντα προσκοπεῖν χρεών.
ἀλλ', εἴ τιν' ἄλλην οἶσθα καιριωτέραν
βουλὴν, ἑτοίμας, ὡς ἔγωγ' ἀμήχανος
χρησμῶν ἄκουσας εἰμὶ καὶ φόβου πλέως.
ΜΑ. ξένοι, θράσος μοι μηδὲν ἐξόδοις ἐμαῖς
πρόσθητε · πρῶτον γὰρ τόδ' ἐξαιτήσομαι.
γυναικὶ γὰρ σιγή τε καὶ τὸ σωφρονεῖν
κάλλιστον, εἴσω δ' ἧσυχον μένειν δόμων.
τῶν σῶν δ' ἀκούσασ', Ἰόλεως, στεναγμάτων,
ἐξῆλθον, οὐ ταχθεῖσα πρεσβεύειν γένους.
ἀλλ' εἰμὶ γάρ πως πρόσφορος · μέλει δέ μοι
μάλιστ' ἀδελφῶν τῶνδε, κἀμανιῆς πέρι
θέλω πυθέσθαι, μὴ πὶ τοῖς πάλαι κακοῖς

προσκείμενόν τι πῆμα σὴν δάκνει φρένα.
ΙΟ. ὦ παῖ, μάλιστά σ', οὐ νεωστὶ δῆ, τέκνων
τῶν Ἡρακλείων ἐνδίκως αἰνεῖν ἔχω.
ἡμῖν δὲ δόξας εὖ προχωρῆσαι, δόμος
πάλιν μεθέστηκ' αὖθις εἰς ἀμήχανον.
χρησμῶν γὰρ ᾠδοὺς φησὶ σημαίνειν ὅδε,
οὐ ταῦρον, οὐδὲ μόσχον, ἀλλὰ παρθένον
σφάξαι κελεύειν μητρὸς ἥτις εὐγενὴς,
εἰ χρῆν μὲν ἡμᾶς, χρῆν δὲ τήνδ' εἶναι πόλιν.
ταῦτ' οὖν ἀμηχανοῦμεν· οὔτε γὰρ τέκνα
σφάζειν δδ' αὐτοῦ φησὶν, οὔτ' ἄλλου τινός.
κἀμοὶ λέγει μὲν οὐ σαφῶς, λέγει δέ πως,
εἰ μή τι τούτων ἐξαμηχανήσομεν,
ἡμᾶς μὲν ἄλλην γαῖαν εὑρίσκειν τινά,
αὐτὸς δὲ σῶσαι τήνδε βούλεται χθόνα.
ΜΑ. ἐν τῷδε κεὐχόμεσθα σωθῆναι λόγῳ;
ΙΟ. ἐν τῷδε, τἄλλα γ' εὐτυχῶς πεπραγότες.
ΜΑ. μὴ νῦν τρέσῃς ἔτ' ἐχθρὸν Ἀργεῖον δόρυ·
ἐγὼ γὰρ αὐτὴ, πρὶν κελευσθῆναι, γέρον,
θνήσκειν ἕτοιμος, καὶ παρίστασθαι σφαγῇ.
τί φήσομεν γὰρ, εἰ πόλις μὲν ἀξιοῖ
κίνδυνον ἡμῶν οὕνεχ' αἱρεῖσθαι μέγαν,
αὐτοὶ δὲ, προστιθέντες ἄλλοισιν πόνους,
παρὸν σεσῶσθαι, φευξόμεσθα μὴ θανεῖν;
οὐ δῆτ', ἐπεί τοι καὶ γέλωτος ἄξια,
στένειν μὲν ἱκέτας δαιμόνων καθημένους,
πατρὸς δ' ἐκείνου φύντας, οὗ πεφύκαμεν,
κακοὺς ὁρᾶσθαι· ποῦ τάδ' ἐν χρηστοῖς πρέπει;
κάλλιον οἶμαι, τῆσδ', ἃ μὴ τύχοι ποτὲ,

πόλεως ἁλούσης, χεῖρας εἰς ἐχθρῶν πεσεῖν·
κἄπειτα δέ τινα, πατρὸς οὖσαν εὐγενοῦς,
παθοῦσαν, ἅδην μηδὲν ἧσσον εἰσιδεῖν.
ἀλλ' ἐκπεσοῦσα τῆσδ' ἀλητεύσω χθονός,
κοὐκ αἰσχυνοῦμαι δῆτ', ἐὰν δή τις λέγῃ·
τί δεῦρ' ἀφίκεσθ' ἱκεσίοισι σὺν κλάδοις,
αὐτοὶ φιλοψυχοῦντες; ἔξιτε χθονός·
κακοὺς γὰρ ἡμεῖς οὐ προσωφελήσομεν.
ἀλλ' οὐδὲ μέντοι, τῶνδε μὲν τεθνηκότων,
αὐτὴ δὲ σωθεῖσ', ἐλπίδ' εὖ πράξειν ἔχω·
πολλοὶ γὰρ ἤδη τῆδε προὔδοσαν φίλους.
τίς γὰρ κάρηνα ἔρημον ἢ δάμαρτ' ἔχειν,
ἢ παιδοποιεῖν ἐξ ἐμοῦ βουλήσεται;
οὐκοῦν θανεῖν ἄμεινον, ἢ τούτων τυχεῖν
ἀναξίαν· ἄλλη δὲ καὶ πρέπει τινὶ
μᾶλλον τάδ', ἥτις μὴ 'πίσημος, ὡς ἐγώ.
ἡγεῖσθ', ὅπου δεῖ σῶμα κατθανεῖν τόδε,
καὶ στεμματοῦτε καὶ κατάρχεσθ', εἰ δοκεῖ·
νικᾶτε δ' ἐχθρούς. ἥδε γὰρ ψυχὴ πάρα
ἑκοῦσα κοὐκ ἄκουσα· κἀξαγγέλλομαι
θνήσκειν ἀδελφῶν τῶνδε κἀμαυτῆς ὕπερ.
εὕρημα γάρ τοι μὴ φιλοψυχοῦσ' ἐγὼ
κάλλιστον εὕρηκ', εὐκλεῶς λιπεῖν βίον.

ΧΟ. φεῦ, φεῦ· τί λέξω, παρθένου μέγαν λόγον
κλύων, ἀδελφῶν ἢ πάρος θέλει θανεῖν;
τούτων τίς ἂν λέξειε γενναίους λόγους
μᾶλλον; τίς ἂν δράσειεν ἀνθρώπων ἔτι;

ΙΟ. ὦ τέκνον, οὐκ ἔτ' ἄλλοθεν τὸ σὸν κάρα,
ἀλλ' ἐξ ἐκείνου σπέρμα τῆς θείας φρενὸς

πέφυκας Ἡρακλῆος· οὐδ' αἰσχύνομαι
τοῖς σοῖς λόγοισι, τῇ τύχῃ δ' ἀλγύνομαι.
ἀλλ', ἢ γένοιτ' ἂν ἐνδικωτέρους, φράσω.
πάσας ἀδελφὰς τῇσδε δεῦρο χρὴ καλεῖν·
κἄΘ' ἡ λαχοῦσα θνῃσκέτω γέρους ὑπερ·
σὲ δ' οὐ δίκαιον κάτθανεῖν ἄνευ πάλου.

ΜΑ. οὐκ ἂν θάνοιμι τῇ ἐμῇ ψυχῇ λαχοῦσ' ἐγώ·
χάρις γὰρ οὐ πρόσεστι· μὴ λέξῃς, γέρον.
ἀλλ' εἰ μὲν ἐνδέχεσθε, καὶ βούλεσθέ μοι
χρῆσθαι προθύμως, τὴν ἐμὴν ψυχὴν ἐγὼ
δίδωμ' ἑκοῦσα τοῖσδ', ἀναγκασθεῖσα δ' οὔ.

ΙΟ. φεῦ·
ὅδ' αὖ λόγος σοι τοῦ πρὶν εὐγενέστερος·
κἀκεῖνος ἦν ἄριστος, ἀλλ' ὑπερφέρεις
τόλμῃ τε τόλμαν καὶ λόγῳ χρηστῷ λόγον.
οὐ μὴν κελεύω γ', οὐδ' ἀπεννέπω, τέκνον,
θνῄσκειν γ'· ἀδελφοὺς ὠφελεῖς θανοῦσα σούς.

ΜΑ. σοφῶς κελεύεις. μὴ τρέσῃς μιάσματος
τοὐμοῦ μετασχεῖν, ἀλλ' ἐλευθέρως θάνω.
ἔπου δὲ, πρέσβυ· σῇ γὰρ ἐνθανεῖν χερὶ
θέλω· πέπλοις δὲ σὰμὰ ἐμὸν κρύψον παρών·
ἐπεὶ σφαγῆς γε πρὸς τὸ δεινὸν εἶμ' ἐγώ,
εἴπερ πέφυκα πατρός, οὑπερ εὔχομαι.

ΙΟ. οὐκ ἂν δυναίμην σῷ παρεστάναι μόρῳ.

ΜΑ. σὺ δ' ἄλλα τοῦδε χρῆζε, μή μ' ἐν ἀρσένων,
ἀλλ' ἐν γυναικῶν χερσὶν ἐκπνεῦσαι βίον.

ΔΗ. ἔσται τάδ', ὦ τάλαινα παρθένων· ἐπεὶ
κἄμοὶ τόδ' αἰσχρὸν, μὴ σε νοσμῆσαι καλῶς,
πολλῶν ἕκατι, τῆς τε σῆς εὐψυχίας,

καὶ τοῦ δικαίου· τλημονεστάτην δὲ σὲ
πασῶν γυναικῶν εἶδον ὀφθαλμοῖς ἐγώ.
ἀλλ' εἴτι βούλει τοῦσδε, τὸν γέροντά τε,
χάρει, προσείπου σ' ὕστατον πρόσφθεγμά μοι
ΜΑ. ὦ χαῖρε, πρέσβυ· χαῖρε, καὶ δίδασκέ μοι
οἰοῦσδε τοῦσδε παῖδας, εἰς τὸ πᾶν σοφοὺς,
ὥσπερ σύ· μηδὲν μᾶλλον· ἀρκέσουσι γάρ.
πειρῶ δὲ σῶσαι μὴ θανεῖν πρόθυμος ὤν.
σοὶ παῖδές ἐσμεν· σαῖν χεροῖν τεθράμμεθα.
δρᾷς δὲ κἀμὲ τὴν ἐμὴν ὥραν γάμου
δισσοῦσαν ἀντὶ τῶνδε κατθανουμένην.
ὑμεῖς τ', ἀδελφῶν ἡ παροῦσ' ὁμιλία,
εὐδαιμονοῖτε, καὶ γένοιθ' ὑμῖν, ὅσων
ἦ μὴ πάροιθεν καρδία σφαγήσεται·
καὶ τὸν γέροντα τήν τ' ἔσω γραῖαν δόμων
τιμᾶτε πατρὸς μητέρ' Ἀλκμήνην ἐμοῦ,
ξένους τε τοῦσδε· κἂν ἀπαλλαγὴ πόνων
καὶ νόστος ὑμῖν εὑρεθῇ ποτ' ἐκ θεῶν,
μέμνησθε, τὴν σώτειραν ὡς θάψαι χρεών.
κάλλιστά τοι δίκαιον· οὐ γὰρ ἐνδεὴς
ὑμῖν παρίστην, ἀλλὰ προὔθανον γένους.
τάδ' ἀντὶ παίδων ἐστί μοι κειμήλια
καὶ παρθενείας, εἴ τι δὴ κατὰ χθονός.
εἴη γε μέντοι μηδέν· εἰ γὰρ ἔξομεν
κἀκεῖ μεριμνας οἱ θανούμενοι βροτῶν,
οὐκ οἶδ' ὅποι τις τρέψεται· τὸ γὰρ θανεῖν
κακῶν μέγιστον φάρμακον νομίζεται.
ΙΟ. ἀλλ', ὦ μέγιστον ἐκπρέπουσ' εὐψυχίας,
πασῶν γυναικῶν ἴσθι τιμιωτάτη.

καὶ ζῶσ᾽ ὑφ᾽ ἡμῶν καὶ θανοῦσ᾽ ἔσῃ πολύ.
καὶ χαῖρε· δυσφημεῖν γὰρ ἄζομαι θεάν,
ἣ σὸν κατῆρκται σῶμα, Δήμητρος κόρην.
ὦ παῖδες, οἰχόμεσθα, λύεται μέλη
λύπῃ· λάβεσθε, πεῖς ἔδραν μ᾽ ἐρείσατε,
αὐτοῦ πέπλοισι τοῖσδε κρύψαντες, τέκνα·
ὡς οὔτε τούτοις ἥδομαι πεπραγμένοις,
χρησμοῦ τε μὴ κραν θέντος, οὐ βιώσιμον.
μείζων γὰρ ἄτη· συμφορὰ δὲ καὶ τάδε.

ΧΟ. οὔ τινά φημι θεῶν ἄτερ ὄλβιον,
οὐ βαρύποτμον ἄνδρα γενέσθαι,
οὐδὲ τὸν αὐτὸν ἀεὶ βεβάναι δόμον
εὐτυχίᾳ· παρὰ δ᾽ ἄλλον ἀ ἄλλα
μοῖρα διώκει.
τὸν μὲν ἀφ᾽ ὑψηλῶν βραχὺν ἧκισεν,
τὸν δ᾽ ἀλήταν εὐδαίμονα τεύχει.
μόρσιμα δ᾽ οὔτι φυγεῖν θέμις· οὐ σοφία τις ἀπώσεται.
ἀλλὰ μάταν ὃ πρόθυμος ἀεὶ πόνον
ἔξει γ᾽. ἀλλὰ σὺ
μὴ προσπίτνει τὰ θεῶν ὕπερ,
μηδ᾽ ὑπεραίλγει φροντίδα λύπᾳ·
εὐδόκιμον γὰρ ἔχει θανάτου μέρος
ἃ μελέα πρό τ᾽ ἀδελφῶν καὶ γᾶς·
οὐδ᾽ ἀκλεής νιν
δόξα πρὸς ἀνθρώπων ὑποδέξεται.
ἃ δ᾽ ἀρεταὶ βαίνει διὰ μόχθων.
ἄξια μὲν πατρός,
ἄξια δ᾽ εὐγενίας τάδε γίγνεται.

εἰ δὲ σέβεις σύ γε
θανάτους ἀγαθῶν, μετέχω σοι.
ΘΕ. ὦ τέκνα, χαίρετ'· Ἰόλεως δὲ ποῦ γέρων,
μήτηρ δὲ πατρὸς τῆσδ' ἔδρας ἀποστατεῖ;
ΙΟ. πάρεσμεν, οἷα δή γ' ἐμοῦ παρουσία.
ΘΕ. τί χρῆμα κεῖσαι καὶ κατηφὲς ὄμμ' ἔχεις;
ΙΟ. φροντίς τις ἦλθ' οἰκεῖος, ἣ συνεσχόμην.
ΘΕ. ἔπαιρε νῦν σεαυτὸν, ὄρθωσον κάρα.
ΙΟ. γέροντές ἐσμεν κοὐδαμῶς ἐρρώμεθα.
ΘΕ. ἥκω γε μέντοι χάρμα σοὶ φέρων μέγα.
ΙΟ. τίς δ' εἶ σύ; ποῦ σοι συντυχὼν ἀμνημονῶ;
ΘΕ. Ἄλλου πενέστης. οὔ με γιγνώσκεις ὁρῶν;
ΙΟ. ὦ φίλταθ', ἦκες ἆρα σωτὴρ νῷν βλάβης;
ΘΕ. μάλιστα· καὶ πρός γ' εὐτυχεῖς τὰ νῦν τάδε.
ΙΟ. ὦ μῆτερ ἐσθλοῦ παιδὸς, Ἀλκμήνην λέγω,
ἔξελθ', ἄκουσον τοὐσδε φιλτάτους λόγους.
πάλαι γὰρ ὠδίνουσα τῶν ἀφιγμένων,
ψυχὴν ἐτήκου, νόστος εἰ γενήσεται.
ΑΛ. τί χρῆμ'; ἀΰτης πᾶν τόδ' ἐπλήσθη στέγος.
Ἰόλαε, μῶν τίς σ' αὖ βιάζεται παρὼν
κῆρυξ ἀπ' Ἄργους; ἀσθενὴς μὲν ἥ γ' ἐμὴ
ῥώμη. τοσόνδε δ' εἰδέναι σ' ἐχρῆν, ξένε·
οὐκ ἔστ' ἄγειν σε τοὐσδ', ἐμοῦ ζώσης, ποτέ.
ἦ τ' ἄρ' ἐκείνου μὴ νομιζοίμην ἐγὼ
μήτηρ ἔτ'· εἰ δὲ τῶνδε προσθίξεις χερί,
δυοῖν γεροῖν τοιν οὐ καλῶς ἀγωνιῇ.
ΙΟ. θάρσει, γεραιὰ, μὴ τρέσῃς· οὐκ Ἀργόθεν
κῆρυξ ἀφῖκται, πολεμίους λόγους ἔχων.
ΑΛ. τί γὰρ βοὴν ἔστησας, ἄγγελον φόβου;

ΙΟ. σὺ πρόσθε ναοῦ τοῦδ' ὅπως βαίης πέλας.
ΑΛ. οὐκ ἴσμεν ἡμεῖς ταῦτα. τίς γάρ ἐσθ' ὅδε;
ΙΟ. ἥκοντα παῖδα παιδὸς ἀγγέλλει σέθεν.
ΑΛ. ὦ χαῖρε καὶ σὺ τοῖσδε τοῖς ἀγγέλμασιν.
ἀτὰρ τί; χώρᾳ τῇδε προσβαλὼν πόδα,
ποῦ νῦν ἄπεστι; τίς νιν εἶργε συμφορά,
σὺν σοὶ φανέντα δεῦρ' ἐμὴν τέρψαι φρένα;
ΘΕ. στρατὸν καθίζει, τάσσεται θ', ὃν ἦλθ' ἔχων.
ΑΛ. τοῦδ' οὐκ ἔθ' ἡμῖν τοῦ λόγου μέτεστι δή;
ΙΟ. μέτεστιν· ἡμῶν δ' ἔργον ἱστορεῖν τάδε.
ΘΕ. τί δῆτα βούλει τῶν πεπραγμένων μαθεῖν;
ΙΟ. πόσον τι πλῆθος συμμάχων πάρεστ' ἔχων;
ΘΕ. πολλούς· ἀριθμὸν δ' ἄλλον οὐκ ἔχω φράσαι.
ΙΟ. ἴσασιν, οἶμαι, ταῦτ' Ἀθηναίων πρύμοι.
ΘΕ. ἴσασι· καὶ δὴ λαιὸν ἕστηκεν κέρας.
ΙΟ. ἦδη γὰρ ὡς ἐς ἔρχον ὥπλισται στρατός;
ΘΕ. καὶ δὴ παρῆκται σφάγια τάξεων ἑκάς.
ΙΟ. πόσον τι δ' ἔστ' ἄπωθεν Ἀργεῖον δόρυ;
ΘΕ. ὥστ' ἐξορᾶσθαι τὸν στρατηγὸν ἐμφανῶς.
ΙΟ. τί δρῶντα; μῶν τάσσοντα πολεμίων στίχας;
ΘΕ. ἠκάζομεν ταῦτ'· οὐ γὰρ ἐξηκούομεν.
ἀλλ' εἶμ'· ἐρήμους δεσπότας τοὐμὸν μέρος
οὐκ ἂν θέλοιμι πολεμίοισι συμβαλεῖν.
ΙΟ. κἄγωγε σὺν σοί· ταῦτα γὰρ φροντίζομεν,
φίλοις παρόντες, ὡς ἔοικεν, ὠφελεῖν.
ΘΕ. ἥκιστα πρὸς σοῦ· μῶρον ἦν εἰπεῖν ἔπος.
ΙΟ. καὶ μὴ μετασχεῖν γ' ἀλκίμου μάχης φίλοις;
ΘΕ. οὐκ ἔστ' ἐν ὄψει τραῦμα, μὴ τρώσῃς χερός.
ΙΟ. τί δ'; οὐ σθένοιμι κἂν ἐγὼ δι' ἀσπίδος;

ΘΕ. σθένοις ἄν, ἀλλὰ πρόσθεν αὐτὸς ὢν πέσοις.
ΙΟ. οὐδεὶς ἔμ' ἐχθρῶν προσβλέπων ἀνέξεται.
ΘΕ. οὐκ ἔστιν, ὦ τᾶν, ἢ ποτ' ἦν ῥώμη σέθεν.
ΙΟ. ἀλλ' οὖν μαχοῦμ' ἀριθμὸν οὐκ ἐλάσσοσι.
ΘΕ. σμικρὸν τὸ σὸν σήκωμα προστίθης φίλοις.
ΙΟ. μή τοί μ' ἔρυκε δρᾶν παρεσκευασμένον.
ΘΕ. δρᾶν μὲν σὺ γ' οὐχ οἷός τε, βούλεσθαι δ' ἔσως
ΙΟ. ὡς μὴ μενοῦντα, τἄλλά σοι λέγειν πάρα.
ΘΕ. πῶς οὖν ὁπλίταις τευχέων ἄτερ φανῇ;
ΙΟ. ἔστ' ἐν δόμοισιν ἔνδον αἰχμάλωθ' ὅπλα
τοῖσδ', οἷσι χρησόμεσθα, κἀποδώσομεν
ζῶντες· θανόντας δ' οὐκ ἀπαιτήσει θεός.
ἀλλ' εἶσιθ' εἴσω, κἀπὸ πασσάλων ἑλὼν,
ἔνεγχ' ὁπλίτην κόσμον ὡς τάχιστά μοι.
αἰσχρὸν γὰρ οἰκούρημα γίγνεται τόδε,
τοὺς μὲν μάχεσθαι, τοὺς δὲ δειλίᾳ μένειν.
ΧΟ. λῆμα μὲν οὔπω στόρνυσι χρόνος
τὸ σὸν, ἀλλ' ἡβᾷ· σῶμα δὲ φροῦδον.
τί πονεῖς ἄλλως; ἃ σὲ μὲν βλάψει,
σμικρὰ δ' ὀνήσει πόλιν ἡμετέραν.
χρὴ γνωσιμαχεῖν τὴν ἡλικίαν,
τὰ δ' ἀμήχαν' ἐᾶν. οὐκ ἔστιν ὅπως
ἦβην κτήσῃ πάλιν αὖθις.
ΑΛ. τί χρῆμα μέλλεις, σῶν φρενῶν οὐκ ἔνδον ὤν,
λιπεῖν μ' ἔρημον σὺν τέκνοισι τοῖς ἐμοῖς;
ΙΟ. ἀνδρῶν γὰρ ἀλκὴ· σοὶ δὲ χρὴ τούτων μέλειν.
ΑΛ. τί δ', ἢν θάνῃς σύ, πῶς ἐγὼ σωθήσομαι;
ΙΟ. παιδὸς μελήσει παισὶ τοῖς λελειμμένοις.
ΑΛ. ἢν δ' οὖν, ὃ μὴ γένοιτο, χρήσωνται τύχῃ;

ΙΟ. οἶδ' οὐ προδώσουσίν σε, μὴ τρέσῃς, ξένοι.
ΑΛ. τοσόνδε γάρ τοι θάρσος, οὐδὲν ἄλλ' ἔχω.
ΙΟ. καὶ Ζηνὶ τῶν σῶν, οἶδ' ἐγώ, μέλει πόνων.
ΑΛ. φεῦ·
Ζεὺς ἐξ ἐμοῦ μὲν οὐκ ἀκούσεται κακῶς.
εἰ δ' ἐστὶν ὅσιος αὐτὸς οἷδεν εἰς ἐμέ.
ΘΕ. ὅπλων μὲν ἤδη τῆνδ' ὁρᾷς παντευχίαν.
φθάνοις δ' ἂν οὐκ ἐν τοῖσδε συγκρύπτων δέμας.
ὡς ἐγγὺς ἆγων, καὶ μάλιστ' Ἄρης στυγεῖ
μέλλοντας. εἰ δὲ τευχέων φοβῇ βάρος,
νῦν μὲν πορεύου γυμνός, ἐν δὲ τάξεσιν
κόσμῳ πυκάζου σῷδ', ἐγὼ δ' οἵσω τέως.
ΙΟ. καλῶς ἔλεξας· ἀλλ' ἐμοὶ πρόχειρ' ἔχων
τεύχη, κόμιζε· χειρὶ δ' ἔνθες ὀξύην,
λαιόν τ' ἔπαιρε πῆχυν, εὐθύνων πόδα.
ΘΕ. ἦ παιδαγωγεῖν γὰρ τὸν ὁπλίτην χρεών;
ΙΟ. ὄρνιθος οὔκετ' ἀσφαλῶς πορευτέον.
ΘΕ. εἶθ' ἦσθα δυνατὸς ὁρᾶν, ὅσον πρόθυμος εἶ.
ΙΟ. ἔπαιγε· λειφθεὶς δεινὰ πείσομαι μάχης.
ΘΕ. σὺ τοι βραδύνεις, κοὐκ ἐγὼ δοκῶ τι δρᾶν.
ΙΟ. οὐκοῦν ὁρᾷς μου πῶλον ὡς ἐπείγεται;
ΘΕ. ὁρῶ δοκοῦντα μᾶλλον ἢ σπεύδοντά σε.
ΙΟ. σὺ ταῦτα λέξεις, ἡνίκ' ἂν λύσσῃς μ' ἐκεῖ.
ΘΕ. τί δρῶντα; βουλοίμην δ' ἂν εὐτυχοῦντά γε.
ΙΟ. δι' ἀσπίδος θένοντα πολεμίων τινά.
ΘΕ. ἤδη πόθ' ἥξομέν γε· τοῦτο γὰρ φόβος.
ΙΟ. φεῦ·
εἴθ', ὦ βραχίων, οἷον ἡβήσαντά σε
μεμνήμεθ' ἡμεῖς, ἡνίκα ξὺν Ἡρακλεῖ

Σπάρτην ἐπόρθεις, σύμμαχος γένοιό μοι
τοιοῦτος, οἷος ἦν τροπὴν Εὐρυσθέως
θείην· ἐπεί τοι καὶ κακὸς μένειν δόρυ.
ἐστὶν δ' ἐν ὄλβῳ καὶ τόδ' οὐκ ὀρθῶς ἔχον,
εὐψυχίας δόκησις· οἰόμεσθα γὰρ
τὸν εὐτυχοῦντα πάντ' ἐπίστασθαι καλῶς.
ΧΟ. γῆ, καὶ παννύχιος σελάνα, στροφὴ ἀ.
καὶ λαμπρόταται θεοῦ
φαεσίμβροτοι αὐγαί,
ἀγγελίαν μοι ἐνέγκατε,
ἰαχήσατε δ' οὐρανῷ,
καὶ παρὰ θρόνον ἄρχέταν,
γλαυκᾶ τ' ἐν Ἀθάνᾳ.
μέλλω τᾶς πατριώτιδος γᾶς,
μέλλω περὶ τῶν δόμων,
ἱκέτας ὑποδεχθεὶς,
κίνδυνον πολιῷ τεμεῖν σιδάρῳ.
δεινὸν μὲν, πόλιν, ὡς Μυκήνας, ἀντιστροφὴ ἀ.
εὐδαίμονα, καὶ δορὸς
πολυαίνετον ἀλκᾷ
μῆνιν ἐμᾷ χθονὶ κεύθειν.
κακὸν δ', ὦ πόλις, εἰ ξένους
ἱκτῆρας παραδώσομεν,
καὶ λεύσιμον Ἄργος.
Ζεύς μοι ξύμμαχος, οὐ φοβοῦμαι.
Ζεύς μοι χάριν ἐνδίκως
ἔχει· οὔ ποτε θνατῶν
ἥσσονές ποτ' ἂν, εἴτ' ἐμοῦ φανοῦνται.
ἀλλ', ὦ πότνια, σὸν γὰρ οὖδας στροφὴ β.

γῆς σὸν, καὶ πόλις, ἃς σὺ μήτηρ,
δέσποινά τε, καὶ φύλαξ,
πόρευσον ἄλλᾳ τὸν οὐ δικαίως
τᾷδ' ἐπάγοντα δορύσσοντα
στρατὸν Ἀργόθεν. οὐ γὰρ ἐμᾷ γ' ἀρετᾷ
δίκαιός εἰμ' ἐκπεσεῖν μελάθρων,
ἀλλ' ἐπί σοι πολύθυτος αἰεὶ ἀντιστροφὴ β'.
τιμὰ κραίνεται, οὐδὲ λήθει
μηνῶν φθινὰς ἀμέρα,
ναῶν τ' ἀοιδαὶ, χορῶν τε μολπαί.
ἀνεμόεντι δέ γ' ἐπ' ὄχθῳ
ὁλολύγματα παννυχίοις ὑπο παρ-
θένων ἰαχεῖ ποδῶν κρότοισιν.

ΘΕ. δέσποινα, μύθους σοί τε συντομωτάτους
κλύειν, ἐμοί τε τῷδε καλλίστους, φέρω·
νικῶμεν ἐχθροὺς, καὶ τρόπαι' ἱδρύεται
παντευχίαν ἔχοντα πολεμίων σέθεν.

ΑΛ. ὦ φίλτατ', ἥδε σ' ἡμέρα διήλασεν
ἠλευθερῶσθαι τοῖσδε τοῖς ἀγγέλμασι.
μιᾶς δέ μ' οὔπω συμφορᾶς ἐλευθεροῖς·
φόβος γάρ, εἴ μοι ζῶσιν, οὓς ἐγὼ θέλω.

ΘΕ. ζῶσιν· μέγιστον γ' εὐκλεεῖς κατὰ στρατὸν

ΑΛ. ὁ μὲν γέρων οὐκ ἔστιν Ἰόλεως ὅδε;

ΘΕ. μάλιστα· πράξας δ' ἐκ θεῶν κάλλιστα δή.

ΑΛ. τί δ' ἔστι; μῶν τι κεδνὸν ἠγωνίζετο;

ΘΕ. νέος μεθέστηκ' ἐκ γέροντος αὖθις αὖ.

ΑΛ. θαυμάστ' ἔλεξας· ἀλλά σ' εὐτυχῆ φίλων
μάχης ἀγῶνα πρῶτον ἀγγεῖλαι θέλω.

ΘΕ. εἷς μου λόγος σοι πάντα σημαίνει τάδε.

ἐπεὶ γὰρ ἀλλήλοισιν ὁπλίτην στρατὸν
κατὰ στόμ' ἐκτείνοντες ἀντετάξαμεν,
ἐκβὰς τεθρίππων Ἄλλος ἁρμάτων πόδα
ἔστη μέσοισιν ἐν μεταιχμίοις δορός·
κἄπειτ' ἔλεξεν· ὦ στρατηγ', ὃς Ἀργόθεν
ἥκεις ἐπὶ τήνδε γαῖαν, οὐκ εἶα σὰ μὲν,
καὶ τὰς Μυκήνας οὐδὲν ἐργάσῃ κακὸν,
ἀνδρὸς στερήσας· ἀλλ' ἐμοὶ μόνος μόνῳ
μάχην συνάψας, ἢ κτανὼν, ἄγου λαβὼν
τοὺς Ἡρακλείους παῖδας· ἢ θανὼν, ἐμοὶ
τιμὰς πατρῴους καὶ δόμους ἔχειν ἄφες.
στρατὸς δ' ἐπῄνεσ', εἷς τ' ἀπαλλαγὰς πόνων
καλῶς λελέχθαι μῦθος, εἷς τ' εὐψυχίαν.
ὁ δ' οὔτε τοὺς κλύοντας αἰδεσθεὶς λόγων,
οὔτ' αὐτὸς αὑτοῦ δειλίαν, στρατηγὸς ὤν,
ἐλθεῖν ἐτόλμησ' ἐγγὺς ἀλκίμου δορός.
ἀλλ' ἦν κάκιστος· εἶτα, τοιοῦτος γεγὼς,
τοὺς Ἡρακλείους ἦλθε δουλώσων γόνους.
Ἄλλος μὲν οὖν ἀπῴχετ' εἰς τάξιν πάλιν·
μάντεις δ', ἐπειδὴ μονομάχου δι' ἀσπίδος
διαλλαγὰς ἔγνωσαν οὐ τελουμένας,
ἔσφαζον, οὐκ ἔμελλον, ἀλλ' ἀφίεσαν
λαιμῶν βροτείων εὐθὺς οὔριον φόνον.
οἱ δ' ἅρματ' εἰσέβαινον, οἱ δ' ὑπ' ἀσπίδων
πλευραῖς ἔκρυπτον πλευρὰ· Ἀθηναίων δ' ἄναξ
στρατῷ παρήγγειλ', οἷα χρὴ τὸν εὐγενῆ·
ὦ ξυμπολῖται, τῇ τε βοσκούσῃ χθονὶ
καὶ τῇ τεκούσῃ νῦν τιν' ἀρκέσαι χρεών.
ὁ δ' αὖ, τύ τ' Ἄργος μὴ καταισχύναι θέλων,

καὶ τὰς Μυκήνας, συμμάχους ἐλίσσετο.
ἐπεὶ δ' ἐσήμην' ὄρθιον Τυρσηνικῇ
σάλπιγγι, καὶ συνῆψαν ἀλλήλοις μάχην,
πόσον τιν' αὐχεῖς πάταγον ἀσπίδων βρέμειν,
πόσον τινὰ στεναγμὸν, οἰμωγήν θ' ὁμοῦ;
τὰ πρῶτα μέν νυν πίτυλος Ἀργείου δορὸς
ἐρρήξαθ' ἡμᾶς· εἶτ' ἐχώρησαν πάλιν.
τὸ δεύτερον δὲ, ποῦς ἐπαλλαχθεὶς ποδὶ,
ἀνὴρ δ' ἐπ' ἀνδρὶ στὰς, ἐκαρτέρει μάχῃ.
πολλοὶ δ' ἔπιπτον· ἦν δὲ τοῦ κελεύσματος
ὦ τὰς Ἀθήνας, ὦ τὸν Ἀργείων γύην
σπείροντες, οὐκ ἀρήξετ' αἰσχύνην πόλει;
μόλις δὲ πάντα δρῶντες, οὐκ ἄτερ πόνων,
ἐτρεψάμεσθ' Ἀργεῖον εἰς φυγὴν δόρυ.
κἄνταῦθ' ὁ πρέσβυς, Ἄλλον ἐξορμώμενον
ἰδὼν, ὀρέξας ἱκέτευσε δεξιάν,
Ἰόλαος, ἐμβῆσαί νιν ἵππειον δίφρον.
λαβὼν δὲ χερσὶν ἡνίας, Εὐρυσθέως
πώλοις ἐπεῖχε. τἀπὸ τοῦδ' ἤδη κλύων
λέγοιμ' ἂν ἄλλου, δεῦρο δ' αὐτὸς εἰσιδών.
Παλληνίδος γὰρ σεμνὸν ἐκπερῶν πάγον
δίας Ἀθάνας, ἅρμ' ἰδὼν Εὐρυσθέως,
ἠράσαθ' Ἥβῃ Ζηνί θ', ἡμέραν μίαν
νέος γενέσθαι, κἀποτίσασθαι δίκην
ἐχθρούς. κλύειν δὴ θαύματος πάρεστί σοι.
θισσὼ γὰρ ἀστέρ' ἱππικοῖς ὑπὸ ζυγοῖς
σταθέντ', ἔκρυψαν ἅρμα λυγαίῳ νέφει.
σὺν δὴ λέγουσι παῖδά γ' οἱ σοφώτεροι,
Ἥβης θ'. ὁ δ' ὄρφνης ἐκ δυσαιθρίου νέων

βραχιόνων ἔδειξεν ἡβητὴν τύπον.
αἱρεῖ δ' ὁ κλεινὸς Ἰόλεως Εὐρυσθέως
τέτρωρον ἅρμα πρὸς πέτραις Σκειρωνίσιν·
δεσμοῖς τε δήσας χεῖρας, ἀκροθίνιον
κάλλιστον ἦκει τὸν στρατηλάτην ἄγων,
τὸν ὄλβιον πάροιθεν. ἡ δὲ νῦν τύχη
βροτοῖς ἅπασι λαμπρὰ κηρύσσει μαθεῖν,
τὸν εὐτυχεῖν δοκοῦντα μὴ ζηλοῦν, πρὶν ἂν
θανόντ' ἴδῃ τις· ὡς ἐφήμεροι τύχαι.

ΧΟ. ὦ Ζεῦ τροπαῖε, νῦν ἐμοὶ δεινοῦ φόβου
ἐλεύθερον πάρεστιν ἦμαρ εἰσιδεῖν.

ΑΛ. ὦ Ζεῦ, χρόνῳ μὲν τἄμ' ἐπεσκόπεις κακά,
χάριν δ' ὅμως σοι τῶν πεπραγμένων ἔχω,
καὶ παῖδα τὸν ἐμὸν πρόσθεν οὐ δοκοῦσ' ἐγὼ
θεοῖς ὁμιλεῖν, νῦν ἐπίσταμαι σαφῶς.
ὦ τέκνα, νῦν δὴ νῦν ἐλεύθεροι πόνων,
ἐλεύθεροι δὲ τοῦ κακῶς ὀλουμένου
Εὐρυσθέως ἔσεσθε, καὶ πόλιν πατρὸς
ὄψεσθε, κλήρους δ' ἐμβατεύσετε χθονός,
καὶ θεοῖς πατρῴοις θύσεθ'· ὧν ἀπειργμένοι
ξένοι πλανήτην εἴχετ' ἄθλιον βίον.
ἀτὰρ τί κεύθων Ἰόλεως σοφόν ποτε,
Εὐρυσθέως ἐφείσαθ', ὥστε μὴ κτανεῖν,
λέξον· παρ' ἡμῖν μὲν γὰρ οὐ σοφὸν τόδε,
ἐχθροὺς λαβόντα, μὴ ἀποτίσασθαι δίκην.

ΘΕ. τὸ σὸν προτιμῶν, ὥς νιν ὀφθαλμοῖς ἴδοις
κρατοῦντα, καὶ σῇ δεσποτούμενον χερί.
οὐ μὴν ἑκόντα γ' αὐτόν, ἀλλὰ πρὸς βίαν
ἔζευξ' ἀνάγκη· καὶ γὰρ οὐκ ἐβούλετο

ζῶν εἰς σὸν ἐλθεῖν ὄμμα, καὶ δοῦναι δίκην.
ἀλλ', ὦ γεραιά, χαῖρε, καὶ μέμνησό μου,
ὃ πρῶτον εἶπας, ἡνίκ' ἠρχόμην λόγου.
ἐλευθέρωσόν μ'· ἐν δὲ τοῖς τοιοῖσδε χρὴ
ἄψευδὲς εἶναι τοῖσι γενναίοις στόμα.

ΧΟ. ἐμοὶ χορὸς μὲν ἡδύς, εἰ στροφὴ ά.
λίγεια λωτοῦ χάρις ἐνὶ δαιτὶ
εἴη δ' εὔχαρις Ἀφροδίτα.
τερπνὸν δέ τι καὶ φίλων ἄ-
ρ' εὐτυχίαν ἰδέσθαι
τῶν πάρος οὐ δοκούντων.
πολλὰ γὰρ τίκτει
μοῖρα τελεσσιδώτει-
ρ', αἰὼν τε Κρόνου παῖς.
ἔχεις ὁδόν τιν', ὦ πόλις, ἀντιστροφὴ ά.
δίκαιον. οὐ χρή ποτε τόδ' ἀφελέσθαι,
τιμᾷν θεούς· ὃ δὲ μὴ φάσκων
ἔγγυς μανιῶν ἐλαύνει,
δεικνυμένων ἐλέγχων
τῶνδ'· ἐπίσημα γάρ τοι
θεὸς παραγγέλλει,
τῶν ἀδίκων παραιρῶν
φρονήματος αἰεί.
ἐστίν ἐν οὐρανῷ βεβακὼς στροφὴ β.
τεὸς γόνος, ὦ γεραιά·
φεύγει λόγον, ὃς τὸν αἴδα
δόμον κατέβα, πυρὸς
δεινᾷ φλογὶ σῶμα δαϊσθείς·
Ἥβας τ' ἐρατὸν χροΐζει

λέχος χρυσέαν κατ᾽ αὐλάν.
ὦ Τμέναιε, δισσοὺς
παῖδας Διὸς ἠξίωσας.
συμφέρεται τὰ πολλὰ πολλοῖς. ἀντιστροφὴ β΄.
καὶ γὰρ πατρὶ τῶνδ᾽ Ἀθάναν
λέγουσ᾽ ἐπίκουρον εἶναι·
καὶ τούσδε θεᾶς πόλις
καὶ λαὸς ἔσωσ᾽ ἐκείνας·
ἔσχεν δ᾽ ὕβρεις ἀνδρὸς, ᾧ θυ-
μὸς ἦν πρὸ δίκας βιαίως.
μή ποτ᾽ ἐμοὶ φρόνημα
ψυχά τ᾽ ἀκόρεστος εἴη.
ΑΓ. δέσποιν᾽, ὁρᾷς μέν, ἀλλ᾽ ὅμως εἰρήσεται·
Εὐρυσθέα σοι τόνδ᾽ ἄγοντες ἥκομεν,
ἄελπτον ὄψιν, τῷδέ τ᾽ οὐχ ἧσσον τυχεῖν·
οὐ γάρ ποτ᾽ ἦῦχει χεῖρας ἵξεσθαι σέθεν,
ὅτ᾽ ἐκ Μυκηνῶν πολυπόνων σὺν ἀσπίσιν
ἔστειχε, μείζω τῆς τύχης φρονῶν πολύ,
πέρσων Ἀθήνας· ἀλλά τὴν ἐναντίαν
δαίμων ἔθηκε καὶ μετέστησεν τύχας.
Ἄλλος μὲν οὖν ὅ τ᾽ ἐσθλὸς Ἰόλεως βρέτας
Διὸς τροπαίου καλλίνικον ἵστασαν·
ἐμοὶ δὲ πρὸς σὲ τόνδ᾽ ἐπιστέλλουσ᾽ ἄγειν,
τέρψαι θέλοντες σὴν φρέν᾽· ἐκ γὰρ εὐτυχοῦς
ἥδιστον ἐχθρὸν ἄνδρα δυστυχοῦνθ᾽ ὁρᾷν.
ΑΛ. ὦ μίσος, ἥκεις; εἶλέ σ᾽ ἡ δίκη χρόνῳ;
πρῶτον μὲν οὖν μοι δεῦρ᾽ ἐπίστρεψον κάρα,
καὶ τλῆθι τοὺς σοὺς προσβλέπειν ἐναντίους
ἐχθρούς· κρατῇ γὰρ νῦν γε, κοὐ κρατεῖς ἔτι.

ἐκεῖνος εἶ σύ; βούλομαι γὰρ εἰδέναι·
ὃς πολλὰ μὲν τὸν ὄντ', ὅπου 'στὶ νῦν, ἐμὸν
παῖδ' ἠξίωσας, ὦ πανοῦργ', ἐφυβρίσαι·
τί γὰρ σὺ κεῖνον οὐκ ἔτλης ἐφυβρίσαι;
ὃς καὶ παρ' ᾅδην ζῶντά νιν κατήγαγες,
ὕδρας λέοντας τ' ἐξαπολλύναι λέγων
ἔπεμπες· ἄλλα δ' οἷ' ἐμηχανῶ κακὰ,
σιγῶ· μακρὸς γὰρ μῦθος ἂν γένοιτό μοι.
κοὐκ ἤρκεσέν σοι ταῦτα τολμῆσαι μόνον,
ἀλλ' ἐξ ἁπάσης κἀμὲ καὶ τέκν' Ἑλλάδος
ἤλαυνες, ἱκέτας δαιμόνων καθημένους,
τοὺς μὲν γέροντας, τοὺς δὲ νηπίους ἔτι.
ἀλλ' εὗρες ἄνδρας καὶ πόλισμ' ἐλεύθερον,
οἵ σ' οὐκ ἔδεισαν. δεῖ σε κατθανεῖν κακῶς.
καὶ κερδανεῖς ἅπαντα· χρῆν γὰρ οὐχ ἅπαξ
θνήσκειν σὲ, πολλὰ πήματ' ἐξειργασμένον.
ΧΟ. οὐκ ἔστ' ἀνυστὸν τόνδε σοι κατακτανεῖν.
ΑΓ. ἄλλως ἄρ' αὐτὸν αἰχμάλωτον εἵλομεν;
εἴργει δέ δὴ τίς τόνδε μὴ θανεῖν νόμος;
ΧΟ. τοῖς τῆσδε χώρας προστάταισιν οὐ δοκεῖ.
ΑΓ. τί δὴ τόδ'; ἐχθροὺς τοῖσίδ' οὐ καλὸν κτανεῖν;
ΧΟ. οὐχ ὅντιν' ἄν γε ζῶνθ' ἕλωσιν ἐν μάχῃ.
ΑΓ. καὶ ταῦτα δόξανθ' Ὕλλος ἐξηνέσχετο;
ΧΟ. χρῆν δ' αὐτόν, οἶμαι, τῇδ' ἀπιστῆσαι χθονί.
ΑΓ. χρῆν τόνδε μὴ ζῆν, μηδ' ὁρᾷν φάος ἔτι.
ΧΟ. τότ' ἠδικήθη πρῶτον, οὐ θανὼν ὅδε.
ΑΓ. οὐκοῦν ἔτ' ἐστὶν ἐν καλῷ δοῦναι δίκην.
ΧΟ. οὐκ ἔστι τοῦτον ὅστις ἂν κατακτάνοι.
ΑΛ. ἔγωγε καὶ τί φημι κἂν μεῖναί τινα;

ΧΟ. πολλὴν ἄρ' ἕξεις μέμψιν, εἰ δράσεις τόδε.
ΑΛ. φιλῶ πόλιν τήνδ'· οὐδὲν ἀντιλεκτέον.
τοῦτον δ', ἐπείπερ χεῖρας ἦλθεν εἰς ἐμὰς,
οὐκ ἔστι θνητῶν ὅστις ἐξαιρήσεται·
πρὸς ταῦτα τὴν θρασεῖαν, ὅστις ἂν θέλῃ,
καὶ τὴν φρονοῦσαν μεῖζον, ἢ γυναῖκα χρὴ,
λέξει· τὸ δ' ἔργον τοῦτ' ἐμοὶ πεπράξεται.
ΧΟ. δεινόν τι καὶ συγγνωστὸν, ὦ γύναι, ἃ ἔχειν
νεῖκος πρὸς ἄνδρα τόνδε γιγνώσκω καλῶς.
ΕΥ. γύναι, σάφ' ἴσθι μή με θωπεύσοντά σε,
μηδ' ἄλλο μηδὲν τῆς ἐμῆς ψυχῆς πέρι
λέξονθ', ὅθεν χρὴ δειλίαν ὄφλειν τινά.
ἐγὼ δὲ νεῖκος οὐχ ἑκὼν τόδ' ᾐράμην,
ἤδη γε σοὶ μὲν αὐτανέψιος γεγὼς,
τῷ σῷ δὲ παιδὶ συγγενὴς Ἡρακλέϊ.
ἀλλ' εἴτ' ἔχρῃζον, εἴτε μὴ, θεὸς γὰρ ἦν,
Ἥρα με κάμνειν τήνδ' ἔθηκε τὴν νόσον.
ἐπεὶ δ' ἐκείνῳ δυσμένειαν ᾐράμην,
κἄγνων ἀγῶνα τόνδ' ἀγωνιούμενος,
πολλῶν σοφιστὴς πημάτων ἐγιγνόμην,
καὶ πόλλ' ἔτικτον νυκτὶ συνθακῶν ἀεὶ,
ὅπως δῃώσας καὶ κατακτείνας ἐμοὺς
ἐχθροὺς τὸ λοιπὸν μὴ συνοικοίην φόβῳ·
εἰδὼς μὲν οὐκ ἀριθμὸν, ἀλλ' ἐτητύμως
ἄνδρ' ὄντα τὸν σὸν παῖδα· καὶ γὰρ, ἐχθρὸς ὢν,
ἀκούσεται τά γ' ἐσθλὰ, χρηστὸς ὢν ἀνὴρ.
κείνου δ' ἀπαλλαχθέντος, οὐκ ἐχρῆν μ' ἄρα
μισούμενον πρὸς τῶνδε, καὶ ξυνειδότα
ἔχθραν πατρῴαν, πάντα κινῆσαι πέτρον,

κτείνοντα κἀκβάλλοντα καὶ τεχνώμενον,
τοιαῦτα δρῶντι τἀμὰ γίγνετ' ἀσφαλῆ.
οὔκουν σύ γ', ἀναλαβοῦσα τὰς ἐμὰς τύχας,
ἐχθροῦ λέοντος δυσμενῆ βλαστήματα
ἤλαυνες ἂν κακοῖσιν, ἀλλὰ σωφρόνως
εἴασας οἰκεῖν Ἄργος; οὔ τιν' ἂν πίθοις.
νῦν οὖν, ἐπειδή μ' οὐ διώλεσαν τότε
πρόθυμον ὄντα, τοῖσιν Ἑλλήνων νόμοις
οὐχ ἁγνός εἰμι τῷ κτανόντι κατθανών.
πόλις τ' ἀφῆκε σωφρονοῦσα, τὸν θεὸν
μεῖζον τίουσα τῆς ἐμῆς ἔχθρας πολύ.
πρὸς ἅ γ' εἶπας, ἀντήκουσας· ἐντεῦθεν δὲ χρή
τὸν προστρόπαιον, τόν τε γενναῖον, καλεῖν.
οὕτω γε μέντοι τἄμ' ἔχει· θανεῖν μὲν οὐ
χρῄζω· λιπὼν δ' ἂν οὐδὲν ἀχθοίμην βίον.

ΧΟ. παραινέσαι σοι μικρὸν, Ἀλκμήνη, θέλω,
τὸν ἄνδρ' ἀφεῖναι τόνδ', ἐπεὶ πόλει δοκεῖ.

ΑΛ. τί δ', ἂν θάνῃ τε, καὶ πόλει πειθώμεθα;

ΧΟ. τὰ λῷστ' ἂν εἴη. πῶς τάδ' οὖν γενήσεται;

ΑΛ. ἐγὼ διδάξω ῥᾳδίως· κτανοῦσα γὰρ
τόνδ', εἶτα νεκρὸν τοῖς μετελθοῦσιν φίλων
δώσω· τὸ γὰρ σῶμ' οὐκ ἀπιστήσω χθονί·
οὗτος δέ δώσει τὴν δίκην θανὼν ἐμοί.

ΕΥ. κτεῖν', οὐ παραιτοῦμαί σε. τήνδε δὴ πόλιν,
ἐπεί μ' ἀφῆκε καὶ κατῃδέσθη κτανεῖν,
χρησμῷ παλαιῷ Λοξίου δωρήσομαι,
ὃς ὠφελήσει μεῖζον, ἢ δοκεῖν, χρόνῳ.
θανόντα γάρ με θάψετ', οὗ τὸ μόρσιμον,
δίας πάροιθε παρθένου Παλληνίδος.

καὶ σοὶ μὲν τύνους καὶ πόλει σωτῆρινς
μέτοικος αἰεὶ πείσομαι κατὰ χθονός·
τοῖς τῶνδε δ' ἐγγόνοισι πολεμιώτατος,
ὅταν μόλωσι δεῦρο σὺν πολλῇ χερὶ,
χάριν προδόντες τήνδε. τοιούτων ξένων
προὔστητε. πῶς οὖν ταῦτ' ἐγὼ πεπυσμένος
δεῦρ' ἦλθον, ἀλλ' οὐ χρησμὸν ἠρόμην θεοῦ;
Ἥραν νομίζων θεσφάτων μείζω σοφὸν,
κοὐκ ἂν προδοῦναί μ'. ἀλλὰ μήτε μοι χοὰς,
μήθ' αἷμ' ἑάσῃς εἰς ἐμὸν σπεῖσαι τόπον.
κακὸν γὰρ αὐτοῖς νόστον ἀντὶ τῶνδ' ἐγὼ
δώσω· διπλοῦν δὲ κέρδος ἕξετ' ἐξ ἐμοῦ·
ὑμᾶς τ' ὀνήσω, τούσδε τε βλάψω θανών.

ΑΛ. τί δῆτα μέλλετ', εὖ πόλεως σωτηρίαν
κατεργάσασθαι τοῖσί θ' ἑξ ὑμῶν χρεών,
κτείνειν τὸν ἄνδρα τόνδ', ἀπούοντες τάδε;
δείλυναι γὰρ πέλευθον ἀσφαλεστάτην·
ἐχθρὸς μὲν οὗτος, ὠφελεῖ δὲ κατθανών.
κομίζετ' αὐτὸν, ὑμῖν· εἶτα χρὴ κυσὶν
δοῦναι κτανόντας· μὴ γὰρ ἐλπίσῃς, ὅπως
αὖθις πατρῴας ζῶν ἔμ' ἐκβαλεῖς χθονός.

ΧΟ. ταῦτά δοκεῖ μοι, στεῖχε, δ' ὀπαδοί.
τὰ γὰρ ἐξ ἡμῶν
καθαρῶς ἔσται βασιλεῦσιν.

E Λ E N H.

ΤΑ ΤΟΥ ΔΡΑΜΑΤΟΣ ΠΡΟΣΩΠΑ.

ΕΛΕΝΗ.

ΤΕΥΚΡΟΣ.

ΧΟΡΟΣ.

ΜΕΝΕΛΑΟΣ.

ΓΡΑΥΣ.

ΑΓΓΕΛΟΣ.

ΘΕΟΝΟΗ.

ΘΕΟΚΛΥΜΕΝΟΣ.

ΔΙΟΣΚΟΥΡΟΙ.

ΕΥΡΙΠΙΔΟΥ ΕΛΕΝΗ.

ΕΛ. Νείλου μὲν αἴδε καλλιπάρθενοι ῥοαὶ,
ὃς, ἀντὶ δίας ψεκάδος, Αἰγύπτου πέδον,
λευκῆς τακείσης χιόνος, ὑγραίνει γύας.
Πρωτεὺς δ', ὅτ' ἔζη, τῆσδε γῆς τύραννος ἦν,
Φάρον μὲν οἰκῶν νῆσον, Αἰγύπτου δ' ἄναξ·
ὃς τῶν κατ' οἶδμα παρθένων μίαν γαμεῖ
Ψαμάθην, ἐπειδὴ λέκτρ' ἀφῆκεν Αἰόλου.
τίκτει δὲ τέκνα δισσὰ τοῖσδε δώμασιν,
Θεοκλύμενον ἄρσεν', ὅτι δὴ θεοὺς σέβων
βίον διήνεγκ', εὐγενῆ τε παρθένον
εἶδος, τὸ μητρὸς ἀγλαΐσμ', ὅτ' ἦν βρέφος·
ἐπεὶ δ' ἐς ἥβην ἦλθεν ὡραίων γάμων,
καλοῦσιν αὐτὴν Θεονόην· τὰ θεῖα γὰρ,
τά τ' ὄντα, καὶ μέλλοντα, πάντ' ἠπίστατο,
προγόνου λαβοῦσα Νηρέως τιμὰς πάρα.
ἡμῖν δὲ γῆ μὲν πατρὶς οὐκ ἀνώνυμος
Σπάρτη, πατὴρ δὲ Τυνδάρεως. ἐστὶν δὲ δὴ
λόγος τις, ὡς Ζεὺς μητέρ' ἔπτατ' εἰς ἐμὴν
Λήδαν, κύκνου μορφώματ' ὄρνιθος λαβών,

ὃς δόλιον εὐνὴν ἐξέπραξ', ὑπ' αἰετοῦ
δίωγμα φεύγων, εἰ σαφὴς ῥυτος λόγος.
Ἑλένη δ' ἐκλήθην· ἃ δὲ πεπόνθαμεν κακά,
λέγοιμ' ἂν. ἦλθον τρεῖς θεαὶ κάλλους πέρι
Ἰδαῖον εἰς κευθμῶν' Ἀλέξανδρον πάρα,
Ἥρα, Κύπρις τε, διογενὴς τε παρθένος,
μορφῆς θέλουσαι διαπεράνασθαι κρίσιν.
τοὐμὸν δὲ κάλλος, εἰ καλὸν τὸ δυστυχὲς,
Κύπρις προτείνασ' ὡς Ἀλέξανδρος γαμεῖ,
νικᾷ. λιπὼν δὲ βούσταθμ' Ἰδαῖος Πάρις
Σπάρτην ἀφίκεθ', ὡς ἐμὸν σχήσων λέχος.
Ἥρα δὲ μεμφθεῖσ' οὕνεκ' οὐ νικᾷ θεὰς,
ἐξηνέμωσε τἄμ' Ἀλεξάνδρου λέχη·
δίδωσι δ' οὐκ ἔμ', ἀλλ' ὁμοιώσασ' ἐμοὶ
εἴδωλον ἔμπνουν, οὐρανοῦ ξυνθεῖσ' ὕπο,
Πριάμου τυράννου παιδί· καὶ δοκεῖ μ' ἔχειν,
κενὴν δόκησιν, οὐκ ἔχων. τὰ δ' αὖ Διὸς
βουλεύματ' ἄλλα τοῖσδε συμβαίνει κακοῖς.
πόλεμον γὰρ εἰσήνεγκεν Ἑλλήνων χθονὶ
καὶ Φρυξὶ δυστήνοισιν, ὡς ὄχλου βροτῶν
πλήθους τε κουφίσειε μητέρα χθόνα,
γνωτόν τε θείη τὸν κράτιστον Ἑλλάδος.
Φρυγῶν δ' ἐς ἀλκὴν προὐθέμην· ἐγὼ μὲν οὖ,
τὸ δ' ὄνομα τοὐμὸν, ἆθλον Ἕλλησιν δορός.
λαβὼν δέ μ' Ἑρμῆς ἐν πτυχαῖσιν αἰθέρος
νεφέλῃ καλύψας, οὐ γὰρ ἠμέλησέ μου
Ζεὺς, τόνδ' ἐς οἶκον Πρωτέως ἱδρύσατο,
πάντων προκρίνας σωφρονέστατον βροτῶν,
ἀκέραιον ὡς σώσαιμι Μενέλεω λέχος.

κἀγὼ μὲν ἐνθάδ' εἰμ'· ὁ δ' ἄθλιος πόσις,
στράτευμ' ἀθροίσας, τὰς ἐμὰς ἁρπαγὰς
θηρᾷ, πορευθεὶς Ἰλίου πυργώματα.
ψυχαὶ δὲ πολλαὶ δι' ἔμ' ἐπὶ Σκαμανδρίοις
ῥοαῖσιν ἔθανον· ἡ δὲ πάντα τλᾶσ' ἐγὼ
κατάρατός εἰμι, καὶ δοκῶ, προδοῦσ' ἐμὸν
πόσιν, συνάψαι πόλεμον Ἕλλησιν μέγαν.
τί δῆτ' ἔτι ζῶ; θεοῦ τόδ' εἰσήκουσ' ἔπος
Ἑρμοῦ, τὸ κλεινὸν ἔτι κατοικήσειν πέδον
Σπάρτης σὺν ἀνδρὶ, γνόντος ὡς ἐς Ἴλιον
οὐκ ἦλθον, ἵνα μὴ λέκτρ' ὑποστρώσω τινί.
ἕως μὲν οὖν φῶς ἡλίου τόδ' ἔβλεπεν
Πρωτεύς, ἄσυλος ἦν γάμων· ἐπεὶ δὲ γῆς
σκότῳ κέκρυπται, παῖς ὁ τοῦ τεθνηκότος
θηρᾷ γαμεῖν με. τὸν πάλαι δ' ἐμὸν πόσιν
τιμῶσα, Πρωτέως μνῆμα προσπίτνω τόδε
ἱκέτις, ἵν' ἀνδρὶ τἀμὰ διασώσῃ λέχη,
ὡς, εἰ καθ' Ἑλλάδ' ὄνομα δυσκλεὲς φέροι,
μὴ μοι τὸ σῶμά γ' ἐνθάδ' αἰσχύνην ὄφλῃ.
ΤΕ. τίς τῶνδ' ἐρυμνῶν δωμάτων ἔχει κράτος;
πλούτου γὰρ οἶκος ἄξιος προσεικάσαι,
βασίλειά τ' ἀμφιβλήματ', εὐθριγκοί θ' ἕδραι
ἔα·
ὦ θεοὶ, τίν' εἶδον ὄψιν; ἐχθίστην ὁρῶ
γυναικὸς εἰκὼ φόνιον, ἥ μ' ἀπώλεσεν,
πάντας τ' Ἀχαιούς. θεοί σ', ὅσον μίμημ' ἔχεις
Ἑλένης, ἀποπτύσαιεν. εἰ δὲ μὴ 'ν ξένῃ
γαίᾳ πόδ' εἶχον, τῷδ' ἂν εὐστόχῳ πέτρῳ
ἀπόλαυσιν εἰκοῦς ἔθανες ἂν Διὸς κόρης.

ΕΛ. τί δ', ὦ τελαίπωρ', ὅστις ὢν, μ' ὑπεστράφης
καὶ ταῖς ἐκείνης συμφοραῖς ἐμὲ στυγεῖς;
ΤΕ. ἥμαρτον· ὀργὴ δ' εἶξα μᾶλλον, ἢ μ' ἐχρῆν·
μισεῖ γὰρ Ἑλλὰς πᾶσα τὴν Διὸς κόρην.
σύγγνωθι δ' ἡμῖν τοῖς λελεγμένοις, γύναι.
ΕΛ. τίς δ' εἶ; πόθεν γῆς τῆσδ' ἐπεστράφης πέδον;
ΤΕ. εἷς τῶν Ἀχαιῶν, ὦ γύναι, τῶν ἀθλίων.
ΕΛ. οὐκ ἄρα σ', Ἑλένην εἰ στυγεῖς, θαυμαστέον.
ἀτὰρ τίς εἶ; πόθεν; τίνος; ἐξαυδᾶν σε χρή.
ΤΕ. ὄνομα μὲν ἡμῖν Τεῦκρος· ὁ δὲ φύσας πατὴρ
Τελαμών· Σαλαμὶς δὲ πατρὶς ἡ θρέψασά μι
ΕΛ. τί δῆτα Νείλου τάσδ' ἐπιστρέφῃ γύας;
ΤΕ. φυγὰς πατρῴας ἐξελήλαμαι χθονός.
ΕΛ. τλήμων ἂν εἴης. τίς δέ σ' ἐκβάλλει πάτρας;
ΤΕ. Τελαμὼν ὁ φύσας. τίν' ἂν ἔχοις μᾶλλον φίλον;
ΕΛ. ἐκ τοῦ; τὸ γάρ τοι πρᾶγμα συμφορὰν ἔχει.
ΤΕ. Αἴας μ' ἀδελφὸς ὤλεσ', ἐν Τροίᾳ θανών.
ΕΛ. πῶς; οὔτι που σῷ φασγάνῳ βίον στερεῖς;
ΤΕ. οἰκεῖον αὐτὸν ὤλεσ' ἅλμ' ἐπὶ ξίφος.
ΕΛ. μανέντ'; ἐπεὶ τίς σωφρονῶν τλαίη τάδ' ἄν;
ΤΕ. τὸν Πηλέως τιν' οἶσθ' Ἀχιλλέα γόνον;
ΕΛ. μνηστὴρ ποθ' Ἑλένης ἦλθεν, ὡς ἀκούομεν.
ΤΕ. θανὼν δ' ὅπλων ἔριν ἔθηκε συμμάχοις.
ΕΛ. καὶ δή τί τοῦτ' Αἴαντι γίγνεται κακόν;
ΤΕ. ἄλλου λαβόντος ὅπλ', ἀπηλλάχθη βίου.
ΕΛ. σὺ τοῖς ἐκείνου δῆτα πήμασιν νοσεῖς;
ΤΕ. ὅθ' οὕνεκ' αὐτῷ γ' οὐ ξυνωλόμην δμοῦ.
ΕΛ. ἦλθες γάρ, ὦ ξέν', Ἰλίου κλεινὴν πόλιν;
ΤΕ. καὶ ξὺν γε πέρσας, αὐτὸς ἀνταπωλόμην

ΕΛ. ἤδη γὰρ ἧπται καὶ κατείργασται πυρί;
ΓΕ. ὥστ' οὐδ' ἔχνος γε τειχέων εἶναι σαφές.
ΕΛ. ὦ τλῆμον Ἑλένη, διά σ' ἀπόλλυνται Φρύγες.
ΓΕ. καὶ πρός γ' Ἀχαιοί· μεγάλα δ' εἴργασται κακά.
ΕΛ. πόσον χρόνον γὰρ διαπεπόρθηται πόλις;
ΓΕ. ἑπτὰ σχεδόν τι καρπίμους ἔτῶν κύκλους.
ΕΛ. χρόνον δ' ἐμείνατ' ἄλλον ἐν Τροίᾳ πόσον;
ΓΕ. πολλὰς σελήνας, δέκα διελθούσας ἔτη.
ΕΛ. ἦ καὶ γυναῖκα Σπαρτιᾶτιν εἵλετε;
ΓΕ. Μενέλαος αὐτὴν ἦγ' ἐπισπάσας κόμης.
ΕΛ. εἶδες σὺ τὴν δύστηνον, ἢ κλύων λέγεις;
ΓΕ. ὥσπερ σέ γ', οὐδὲν ἧσσον, ὀφθαλμοῖς ὁρῶ.
ΕΛ. σκοπεῖτε, μὴ δόκησιν εἶχετ' ἐκ θεῶν.
ΓΕ. ἄλλου λόγου μέμνησο, μὴ κείνης ἔτι.
ΕΛ. οὕτω δυπεῖτε τὴν δόκησιν ἀσφαλῆ;
ΓΕ. αὐτὸς γὰρ ὄσσοις εἰδόμην, καὶ νοῦς ὁρᾷ.
ΕΛ. ἦλθ' δ' ἐν οἴκοις σὺν δάμαρτι Μενέλεως;
ΓΕ. οὔκουν ἐν Ἄργει, οὐδ' ἐπ' Εὐρώτα ῥοαῖς.
ΕΛ. αἰ, αἰ· κακὸν τόδ' εἶπας, οἷς κακὸν λέγεις.
ΓΕ. ὡς κεῖνος ἀφανὴς σὺν δάμαρτι κλῄζεται.
ΕΛ. οὐ πᾶσι πορθμὸς αὐτὸς Ἀργείοισιν ἦν;
ΓΕ. ἦν· ἀλλὰ χειμὼν ἄλλοσ' ἄλλον ὥρισεν.
ΕΛ. ποίοισιν ἐν νώτοισι πόντιας ἁλὸς;
ΓΕ. μέσον περῶσι πέλαγος Αἰγαίου πόρου.
ΕΛ. κἀκ τοῦδε Μενέλεων οὔτις οἶδ' ἀφιγμένον;
ΓΕ. οὐδείς· θανὼν δὲ κλῄζεται καθ' Ἑλλάδα.
ΕΛ. ἀπωλόμεσθα. Θεστιὰς δ' ἐστὶν κόρη;
ΓΕ. Λήδαν ἔλεξας; οἴχεται θανοῦσα δή.
ΕΛ. ἦπού νιν Ἑλένης αἰσχρὸν ὤλεσε κλέος;

ΤΕ. φασὶ, βρόχῳ γ' ἄψασαν εὐγενῆ δέρην.
ΕΛ. οἱ Τυνδάρειοί δ' εἰσὶν ἢ οὐκ εἰσὶν κάροι;
ΤΕ. τεθνᾶσι κοὐ τεθνᾶσι· δύο δ' ἐστὸν λόγοι.
ΕΛ. πότερος δ κρείσσων; ὦ τάλαιν' ἐγὼ κακῶν.
ΤΕ. ἄστροις σφ' ὁμοιωθέντε φάσ' εἶναι θεώ.
ΕΛ. καλῶς ἔλεξας τοῦτο· θάτερον δὲ τί;
ΤΕ. σφαγαῖς ἀδελφῆς οὕνεκ' ἐκπνεῦσαι βίον.
ἅλις δὲ μύθων· οὐ διπλᾶ χρήζω στένειν.
ὧν δ' οὕνεκ' ἦλθον, τοὐσδε βασιλείους δόμους,
τὴν θεσπιῳδὸν Θεονόην χρήζων ἰδεῖν,
συμπροξένησον, ὡς τύχω μαντευμάτων,
ὅπῃ νεὼς στείλαιμ' ἂν οὔριον πτερὸν
εἰς γῆν ἑναλίαν Κύπρον, οὗ μ' ἐθέσπισεν
οἰκεῖν Ἀπόλλων, ὄνομα νησιωτικὸν,
Σαλαμῖνα θέμενον, τῆς ἐκεῖ χάριν πάτρας.
ΕΛ. πλοῦς, ὦ ξέν', αὐτὸς σημανεῖ· σὺ δ', ἐκλιπὼν
γῆν τήνδε, φεῦγε, πρίν σε παῖδα Πρωτέως
ἰδεῖν, ὃς ἄρχει τῆσδε γῆς· ἄπεστι δὲ,
κυσὶν πεποιθὼς, ἐν φοναῖς θηροκτόνοις·
κτείνει γὰρ Ἕλλην' ὄντιν' ἂν λάβῃ ξένον.
ὅτου δ' ἕκατι, μήτε σὺ ζήτει μαθεῖν,
ἐγώ τε σιγῶ· τί γὰρ ἂν ὠφελοῖμί σε;
ΤΕ. καλῶς ἔλεξας, ὦ γύναι· θεοὶ δέ σοι
ἐσθλῶν ἀμοιβὰς ἀντιδωρησαίατο.
Ἑλένῃ δ' ὅμοιον σῶμ' ἔχουσ', οὐ τὰς φρένας
ἔχεις ὁμοίας, ἀλλὰ διαφόρους πολύ.
κακῶς δ' ὄλοιτο, μηδ' ἐπ' Εὐρώτα ῥοὰς
ἔλθοι· σὺ δ' εἴης εὐτυχὴς ἀεὶ, γύναι.
ΕΛ. ὦ μεγάλων ἀχέων καταβαλλομένα μέγαν οἶκτον

ποῖον ἀμιλλαθῶ γόον; ἢ τίνα μοῦσαν ἐπέλθω,
δάκρυσιν, ἢ θρήνοις, ἢ πένθεσιν; ἔ, ἔ.
πτεροφόροι νεάνιδες, στροφὴ ά.
παρθένοι, χθονὸς κόραι,
Σειρῆνες, εἴθ' ἐμοῖς γόοις
μόλοιτ', ἔχουσαι τὸν Λίβυν
λωτὸν, ἢ σύριγγας αἰλίνοις κακοῖς
τοῖς ἐμοῖσι, σύνοχα δάκρυα,
πάθεσι πάθεα, μέλεσι μέλεα·
μουσεῖά τε θρηνήμασι ξυνῳδὰ
πέμψειε Φερσέφασσα,
φόνια, φόνια, χάριτας·
ἵν' ἐπὶ δάκρυσι, παρ' ἐμὲ
θ' ὑπὸ μέλαθρα νύχια παι-
ᾶνας νέκυσιν ὀλομένοις λάβῃ.
ΧΟ. κυανοειδὲς ἀμφ' ὕδωρ ἀντιστροφὴ ά.
ἔτυχον, ἕλικά τ' ἀνὰ χλόαν
φοίνικας ἁλίου πέπλους
αὐγαῖσιν ἐν ταῖς χρυσέαις
θάλπουσ', ἀμφί τ' ἐν δόνακος ἴρνεσιν,
ἔνθεν οἰκτρὸν ἀνεβόασεν·
ὅμαδον ἔκλυον ἄλυρον, ἔλεγον,
ὅτι ποτ' ἔλακεν αἰάγμασι στένουσα,
νύμφα τις οἵα Ναΐς,
ὄρεσι φυγάδα γάμον ἰ-
εῖσα γοερόν· ὑπὸ δὲ
πέτρινα μύχατα γύαλα
Πανὸς ἀναβοᾷ γάμους.
ΕΛ. ἰώ, ἰώ· θήραμα βαρβάρου πλάτας, στροφὴ β'.

Ἑλλανίδες κόραι,
νεύτας Ἀχαιῶν
τις ἔμολεν, ἔμολεν,
δάκρυα δάκρυσί μοι φέρων,
Ἰλίου κατασκαφὰν,
πυρὶ μέλουσαν δαΐῳ
δι' ἐμὲ τὰν πολύκτονον,
δι' ἐμὸν ὄνομα πολύπονον.
Λήδα δ' ἐν ἀγχόναις
θάνατον ἔλαβεν αἰσχύ-
νας ἐμᾶς ὑπ' ἀλγέων.
ὁ δ' ἐμὸς ἐν ἁλὶ πολυπλανής
πόσις ὀλόμενος οἴχεται·
Κάστορός τε συγγόνου τε
διδυμογενὲς ἄγαλμα πατρίδος
ἀφανὲς, ἀφανὲς
ἱππόκροτα λέλοιπε δάπεδα,
γυμνάσιά τε δονακόεντος
Εὐρώτα, νεανίαν πόνον.

ΧΟ. αἲ, αἲ, αἲ, αἴ· ὦ δαίμονος πολυστόνου ἀντ. β'.
μοίρας τε σᾶς, γύναι.
αἰὼν δυσαίων
τις ἔλαχεν, ἔλαχεν,
ὅτε σε τέκετο ματρόθεν
Ζεὺς, πρέπων δι' αἰθέρος,
χιονόχρως κύκνου πτερῷ.
τί γὰρ ἄπεστί σοι κακῶν;
τίνα δὲ βίοτον οὐκ ἔτλας;
μάτηρ μὲν οἴχεται,

δίδυμά τε Διὸς οὐκ εὐ-
δαιμονεῖ τέκνα φίλα·
χθόνα δὲ πάτριον οὐχ ὁρᾷς·
διὰ δὲ πολέας ἔρχεται
βάξις, ἃ σε βαρβάροισι
λέχεσι, πότνια, παραδίδωσιν.
ὁ δὲ σὸς ἐν ἁλὶ
κύμασί τε λέλοιπεν βίοτον,
οὐδέ ποτ' ἔτι πάτρια μέλαθρα
καὶ χαλκίοικον ὀλβιεῖς.

ΕΛ. φεῦ, φεῦ· τίς ἦν Φρυγῶν; ἐπῳδός
ἢ τίς Ἑλλανίας ἀπὸ χθονὸς
ἔτεμε τὰν δακρυόεσσαν
Ἴλιῳ πεύκαν; ἔνθεν, ὀλόμενον
σκάφος συναρμόσας,
ὁ Πριαμίδας
ἔπλευσε βαρβάρῳ πλάτᾳ
τὰν ἐμὰν ἐφ' ἑστίαν,
ἐπὶ τὸ δυστυχὲς κάλλος,
ὡς ἕλοι γάμον ἐμόν.
ἃ δὲ δόλιος, ἃ πολύκτονος
Κύπρις, Δαναΐδαις ἄγουσα
θάνατον Πριαμίδαις τε.
ὦ τάλαινα συμφορᾶς·
ἡ δὲ χρυσέοις θρόνοις
Διὸς ὑπαγκάλισμα σεμνὸν Ἥρα, τὸν ἀκύπουν
ἔπεμψε Μαιάδος γόνον,
ὅς με, χλοερὰ
δρεπομέναν ἔσω πέπλων

ῥόδεα πέταλα, χαλκίοικον
ὡς Ἀθάναν μόλοι-
μ', ἀναρπάσας δι' αἰθέρος,
τάνδε γαῖαν εἰς ἄνολβον,
ἔριν, ἔριν τάλαιναν ἔθετο
Πριαμίδαισιν Ἑλλάδος.
τὸ δ' ἐμὸν ὄνομα
παρὰ Σιμουντίοις ῥοαῖσι
μαψίδιον ἔχει φάτιν.

ΧΟ. ἔχεις μὲν ἀλγεῖν', οἶδα· σύμφορον δέ σοι,
ὡς ῥᾷστα τἀναγκαῖα τοῦ βίου φέρειν.

ΕΛ. φίλαι γυναῖκες, τίνι πότμῳ συνεζύγην;
ἆρ' ἡ τεκοῦσά μ' ἔτεκεν ἀνθρώποις τέρας;
γυνὴ γὰρ οὔθ' Ἕλλησι, οὔτε βάρβαρος,
τεῦχος νεοσσῶν λευκὸν ἐκλοχεύεται,
ἐν ᾧ με Λήδαν φασὶν ἐκ Διὸς τεκεῖν.
τέρας γὰρ ὁ βίος καὶ τὰ πράγματ' ἐστί μοι·
τὰ μὲν δι' Ἥραν, τὰ δὲ τὸ κάλλος αἴτιον.
εἶθ' ἐξαλειφθεῖσ', ὥς ἄγαλμ', αὖθις πάλιν,
αἴσχιον εἶδος ἀντὶ τοῦ καλοῦ λιβώ.
καὶ τὰς τύχας μὲν τὰς κακὰς, ἃς νῦν ἔχω,
Ἕλληνες ἐπελάθοντο· τὰς δὲ μὴ κακὰς
ἔσωζον, ὥσπερ τὰς κακὰς σώζουσί μου.
ὅστις μὲν οὖν, εἰς μίαν ἀποβλέπων τύχην,
πρὸς θεῶν κακοῦται, βαρὺ μέν, οἰστέον δ' ὅμως·
ἡμεῖς δὲ πολλαῖς συμφοραῖς ἐγκείμεθα.
πρῶτον μέν, οὐκ οὖσ' ἄθικος, εἰμὶ δυσκλεής·
καὶ τοῦτο μεῖζον τῆς ἀληθείας κακόν,
ὅστις τὰ μὴ προσόντα κέκτηται κακά·

ἔπειτα πατρίδος θεοί μ' ἀφιδρύσαντο γῆς
εἰς βάρβαρ' ἦθη· καὶ φίλων τητωμένη,
δούλη καθέστηκ', οὐσ' ἐλευθέρων ἄπο.
τὰ βαρβάρων γὰρ δοῦλα πάντα, πλὴν ἑνός.
ἄγκυρα δ' ἦ μου τὰς τύχας ὀχεῖ μόνη,
πόσιν πόθ' ἥξειν καί μ' ἀπαλλάξαι κακῶν,
οὗτος τέθνηκεν, οὗτος οὐκέτ' ἐστὶ δή·
μήτηρ δ' ὄλωλε, καὶ φονεὺς αὐτῆς ἐγώ,
ἀδίκως μέν, ἀλλά τἄδικον τοῦτ' ἔστ' ἐμόν·
ὃ δ' ἀγλάϊσμα δωμάτων ἐμοῦ τ' ἔφυ,
θυγάτηρ ἄνανδρος πολιὰ παρθενεύεται·
τὼ τοῦ Διὸς δὲ λεγομένω Διοσκόρω
οὐκ ἐστόν· ἀλλὰ, πάντ' ἔχουσα δυστυχῆ,
τοῖς πράγμασι τέθνηκα, τοῖς δ' ἔργοισιν οὔ.
τὸ δ' ἔσχατον τοῦτ', εἰ μέλοιμεν ἐς πάτραν,
πλεῖθρον ἂν εἰργόμεσθα, τὴν ὑπ' Ἴλιῳ
δοκοῦντες Ἑλένην Μενέλεῳ μ' ἐλθεῖν μέτα.
εἰ μὲν γὰρ ἔζη πόσις· ἀνεγνώσθημεν ἄν,
εἰς ξύμβολ' ἐλθόντ', ἃ φανερ' ἂν μόνοις ἂν ἦν.
νῦν δ' οὔτε τοῦτ' ἔστ', οὔτε μὴ σωθῇ ποτε.
τί δῆτ' ἔτι ζῶ; τίν' ὑπολείπομαι τύχην;
γάμους ἑλομένη τῶν κακῶν ὑπαλλαγάς,
μετ' ἀνδρὸς οἰκεῖν βαρβάρου, πρὸς πλουσίαν
τράπεζαν ἕζουσ'; ἀλλ', ὅταν πόσις πικρὸς
ξυνῇ γυναικὶ, καὶ τὸ σῶμ' ἐστὶ πικρόν,
θανεῖν κράτιστον. πῶς θάνοιμ' ἂν οὖν καλῶς;
αἰσχήμονες μὲν ἄγχόναι μετάρσιοι,
κἂν τοῖσι δούλοις δυσπρεπὲς νομίζεται·
σφαγαὶ δ' ἔχουσιν εὐγενές τι καὶ καλόν,

σμικρὸν δ' ὁ καιρὸς ἆρ' ἀπαλλάξαι βίου.
εἰς γὰρ τοσοῦτον ἤλθομεν βάθας κακῶν·
αἱ μὲν γὰρ ἄλλαι διὰ τὸ κάλλος εὐτυχεῖς
γυναῖκες· ἡμᾶς δ' αὐτὸ τοῦτ' ἀπώλεσεν.
ΧΟ. Ἑλένη, τὸν ἐλθόνθ', ὅστις ἐστὶν ὁ ξένος,
μὴ πάντ' ἀληθῆ δοξάσῃς εἰρηκέναι.
ΕΛ. καὶ μὴν σαφῶς γ' ἔλεξ' ὀλωλέναι πόσιν.
ΧΟ. πόλλ' ἂν γένοιτο καὶ διὰ ψευδῶν ἔπη.
ΕΛ. καὶ τἄμπαλίν γε τῶνδ' ἀληθείας σαφῆ.
ΧΟ. εἰς ξυμφορὰν γὰρ ἀντὶ τἀγαθοῦ φέρῃ.
ΕΛ. φόβος γὰρ εἰς τὸ δεῖμα περιβαλὼν μ' ἄγει.
ΧΟ. πῶς δ' εὐμενείας τοῖσιδ' ἐν δόμοις ἔχεις;
ΕΛ. πάντες φίλοι μοι, πλὴν ὁ θηρεύων γάμους.
ΧΟ. οἶσθ' οὖν ὃ δρᾶσον; μνήματος λιποῦσ' ἕδραν
ΕΛ. εἰς ποῖον ἕρπεις μῦθον ἢ παραίνεσιν;
ΧΟ. ἐλθοῦσ' ἐς οἴκους, ἢ τὰ πάντ' ἐπίσταται,
τῆς ποντίας Νηρῇδος ἐκγόνου κόρης,
πυθοῦ πόσιν σὸν Θεονόης, εἴτ' ἔστ' ἔτι,
εἴτ' ἐκλέλοιπε φέγγος· ἐκμαθοῦσα δ' εὖ,
πρὸς τὰς τύχας τὸ χάρμα τρὺς γόους τ' ἔχε.
πρὶν δ' οὐδὲν ὀρθῶς εἰδέναι, τί σοι πλέον
λυπουμένῃ γένοιτ' ἄν; ἀλλ' ἐμοὶ πιθοῦ.
τάφον λιποῦσα τόνδε, σύμμιξον κόρῃ,
ὅθενπερ εἶσῃ πάντα τἀληθῆ φράσαι.
ἔχουσ' ἐν οἴκοις τοῖσδε τί βλέπεις πρόσω;
θέλω δὲ κἀγώ σοι συνεισελθεῖν δόμους,
καὶ συμπυθέσθαι παρθένου θεσπίσματα·
γυναῖκα χὰρ δὴ συμπονεῖν γυναικὶ χρή.
ΕΛ. φίλαι, λόγους ἐδεξάμαν.

βᾶτε, βᾶτε δ' εἰς δόμους,
ἀγῶνας ἐντὸς δόμων
ὡς πύθησθε τοὺς ἐμούς.
ΧΟ. θέλουσαν οὐ μόλις καλεῖς.
ΕΛ. ἰὼ μέλεος ἁμέρα,
τίν' ἄρα τάλαινα, τίνα δακρυό-
εντα λόγον ἀκούσομαι;
ΧΟ. μὴ πρόμαντις ἀλγέων
προλάμβαν', ὦ φίλα, γόους.
ΕΛ. τί μοι πόσις μέλεος ἔτλα;
πότερα δέρκεται φάος,
τέθριππά τ' ἀελίου,
ἐς κέλευθά τ' ἀστέρων, ἢ νέκυσι κατὰ χθονὸς
τὰν χθόνιον ἔχει τύχαν;
ΧΟ. εἰς τὸ φέρτερον τίθει
τὸ μέλλον, ὅ, τι γενήσεται.
ΕΛ. σὲ γὰρ ἐκάλεσα, σὲ δὲ κατώμοσα,
τὸν ὑδρόεντα δάνακι χλωρὸν
Εὐρώταν, θανόντος
εἰ βάξις ἔτυμος ἀνδρὸς ἅδε μοι.
ΧΟ. τί τάδ' ἀσύνετα;
ΕΛ. φόνιον αἰώρημα διὰ δέρης ὀρέξομαι,
ἢ ξιφοκτόνον δίωγμα λαιμορύτου σφαγᾶς
αὐτοσίδαρον ἔσω πελάσω διὰ σάρκας, ἅμιλλα,
θῦμα τριζύγοις θεαῖσι, τῷ τε σύριγγ' ἀοι-
δαὶ σέβιζον Πριαμίδας ποτ' ἀμφὶ βουστάθμους.
ΧΟ. ἄλλοσ' ἀποτροπὰ κακῶν γένοιτο· τὸ δὲ σὸν
εὐτυχές.
ΕΛ. ἰὼ Τροία τάλαινα,

δι' ἔργ' ἄνεργ' [illegible]υσαι, μέλεά τ' ἄλλος·
τὰ δ' ἐμὰ δῶρα, Κύπρις ἔσχε·
πολὺ μὲν αἷμα, πολὺ δὲ δάκρυον·
ἄχεά τ' ἄχεσι, δάκρυα δακρύοις
ἔλαβε πάθεα·
ματέρας τε παῖδας ἔλεσαν.
ἀπὸ δὲ παρθένοι κόμας
ἔθεντο, σύγγονοι νεκρῶν,
Σκαμάνδριον ἀμφὶ Φρύγιον οἶδμα.
βοάν, βοὰν δ' Ἑλλὰς
κελάδησε κἀνωτότυξεν·
ἐπὶ δὲ κρατὶ χέρας ἔθηκεν,
ὄνυχι δ' ἁπαλόχροα γένυν
ἔδευσε φονίαισι πλαγαῖς.
ὦ μάκαρ Ἀρκαδία ποτὲ παρθένε
Καλλιστοῖ, Διὸς ἃ λεχέων ἐπέ-
βας τετραβάμοσι γυίοις,
ὡς πολὺ ματρὸς ἐμᾶς ἔλαχες πλέον,
ἃ μορφᾷ θηρῶν, λάχνᾳ γυίων,
ὄμματι λάβρῳ, σχῆμα λεαίνης
ἔξαλλάξασ', ἄχεα λύτης·
ἄν τέ ποτ' Ἄρτεμις ἐξορεύσειε,
χρυσοκόρων τ' ἔλαφον, Μέροπος Τιτανίδα κούραν,
καλλοσύνας ἕνεκεν. τὰ δ' ἐμὸν δόμους
ὤλεσεν, ὤλεσεν
πέργαμα Δαρδανίας,
ὀλομένους τ' Ἀχαιούς.

ΜΕ. ὦ τὰς τεθρίππους Οἰνομάου Πίσαν κάτα
Πέλοψ ἁμίλλας ἐξαμιλληθεὶς ποτε,

εἶθ' ὤφελες τόθ', ἡνίκ' ἔρανον εἰς θεοὺς
πεισθεὶς ἐποίεις, ἐν θεοῖς λιπεῖν βίον,
πρὶν τὸν ἐμὸν Ἀτρέα πατέρα γεννῆσαί ποτε,
ὃς ἐξέφυσεν Ἀερόπης λέκτρων ἄπο
Ἀγαμέμνον' ἐμέ τε Μενέλεων, κλεινὸν ζυγόν.
πλεῖστον γὰρ οἶμαι, καὶ τόδ' οὐ κόμπῳ λέγω,
στράτευμα κώπῃ διορίσαι Τροίαν ἔπι
τύραννος, οὐδὲν πρὸς βίαν στρατηλατῶν,
ἑκοῦσι δ' ἄρξας Ἑλλάδος νεανίαις.
καὶ τοὺς μὲν οὐκ ἔτ' ὄντας ἀριθμῆσαι πάρα,
τοὺς δ', ἐκ θαλάσσης ἀσμένους πεφυγότας,
νεκρῶν φέροντας ὀνόματ' εἰς οἴκους πάλιν.
ἐγὼ δ' ἐπ' οἶδμα πόντιον γλαυκῆς ἁλὸς
τλήμων ἄλῶμαι χρόνον, ὅσονπερ Ἰλίου
πύργους ἔπερσα· κεἰς πάτραν χρῄζων μολεῖν,
οὐκ ἀξιοῦμαι τοῦδε πρὸς θεῶν τυχεῖν.
Λιβύης τ' ἐρήμους ἀξένους τ' ἐπιδρομὰς
πέπλευκα πάσας χ' ὅταν ἐγγὺς ὦ πάτρας,
πάλιν μ' ἀπωθεῖ πνεῦμα· κοὔποτ' οὔριον
εἰσῆλθε λαῖφος, ὥστε μ' εἰς πάτραν μολεῖν.
καὶ νῦν τάλας ναυαγὸς ἀπολέσας φίλους,
ἐξέπεσον εἰς γῆν τήνδε· ναῦς δὲ πρὸς πέτρας
πολλοὺς ἀριθμοὺς ἄγνυται ναυαχίων·
τρόπις δ' ἐλείφθη ποικίλων ἁρμοσμάτων,
ἐφ' ἧς ἐσώθην μόλις ἀνελπίστῳ τύχῃ,
Ἑλένη τε, Τροίας ἣν ἀποσπάσας ἔχω.
ὄνομα δὲ χώρας, ἥτις ἥδε καὶ λεώς,
οὐκ οἶδ'· ὄχλον γὰρ εἰσπεσεῖν ᾐσχυνόμην,
ὥσθ' ἱστορῆσαι τὰς ἐμὰς δυσχλαινίας,

κρύπτων ὑπ' αἰδοῦς τὰς τύχας· ὅταν δ' ἀνὴρ
πράξῃ κακῶς ὑψηλός, εἰς ἀηθίαν
πίπτει κακὴν τοῦ πάλαι δυσδαίμονος.
χρεία δὲ τείρει μ'· οὔτε γὰρ σῖτος πάρα,
οὔτ' ἀμφὶ χρῶτ' ἐσθῆτες· αὐτὰ δ' εἰκάσαι
πάρεστι· ναὸς ἐκβόλοις ἀμπίσχομαι·
πέπλους δὲ τοὺς πρὶν λαμπρά τ' ἀμφιβλήματα
χλιδάς τε πόντος ἥρπασ'· ἐν δ' ἄντρου μυχοῖς
κρύψας γυναῖκα, τὴν κακῶν πάντων ἐμοὶ
ἄρξασαν, ἦκω, τοὺς γε περιλελειμμένους
φίλων φυλάσσειν ταῦμ' ἀναγκάσας λέχη.
μόνος δὲ νοστῶ, τοῖς ἐκεῖ ζητῶν φίλοις
τὰ πρόσφορ', ἤν πως ἐξερευνήσας λάβω.
ἰδὼν δὲ δῶμα περιφερὲς θριγκοῖς τόδε,
πύλας τε σεμνὰς ἀνδρὸς ὀλβίου τινός,
προσῆλθον· ἐλπὶς δ' ἔκ γε πλουσίων δόμων
λαβεῖν τι ναύταις· ἐκ δὲ μὴ 'χόντων βίον,
οὐδ' εἰ θέλοιεν, ὠφελεῖν ἔχοιεν ἄν.
ὦή· τις ἂν πυλωρὸς ἐκ δόμων μόλοι,
ὅστις διαγγείλειε ταῦμ' εἴσω κακά;

ΓΡ. τίς πρὸς πύλαισιν; οὐκ ἀπαλλάξῃ δόμων,
καὶ μή, πρὸς αὐλείοισιν ἑστηκὼς πύλαις,
ὄχλον παρέξεις δεσπόταις; ἢ κατθανῇ
Ἕλλην πεφυκὼς, οἷσιν οὐκ ἐπιστροφαί.

ΜΕ. ὦ γραῖα, ταῦτα πάντ' ἔπη καλῶς λέγεις.
ἔξεστι; πείσομαι γάρ· ἀλλ' ἄνες λόγον.

ΓΡ. ἄπειθ'· ἐμοὶ γὰρ τοῦτο πρόσκειται, ξένε,
μηδένα πελάζειν τοῖσιδ' Ἑλλήνων δόμοις.

ΜΕ. ἆ· μὴ προσείλοι χεῖρα, μηδ' ὦθοι βίᾳ.

ΓΡ. πείθῃ γὰρ οὐδὲν ὧν λέγω· σὺ δ' αἴτιος.
ΜΕ. ἄγγελον εἴσω δεσπότῃσι τοῖσι σοῖς.
ΓΡ. πικρῶς ἂν οἶμαί γ' ἀγγελεῖν τοὺς σοὺς λόγους.
ΜΕ. ναυαγὸς ἥκω, ξένος, ἀσύλητον γένος.
ΓΡ. οἶκον πρὸς ἄλλον νῦν τιν' ἀντὶ τοῦδ' ἴθι.
ΜΕ. οὔκ, ἀλλ' ἔσω πάρειμι· καὶ σύ μοι πιθοῦ.
ΓΡ. ὀχληρὸς ἴσθ' ὢν· κἀὶ τάχ' ὠσθήσῃ βίᾳ.
ΜΕ. αἴ, αἴ· τὰ κλεινὰ ποῦ 'στί μοι στρατεύματα;
ΓΡ. οὐκοῦν ἐκεῖ που σεμνὸς ἦσθ', οὐκ ἐνθάδε.
ΜΕ. ὦ δαῖμον, ὡς ἀνάξι' ἠτιμώμεθα.
ΓΡ. τί βλέφαρα τέγγεις δάκρυσι; πρὸς τίν' οἰκτρὸς εἶ;
ΜΕ. πρὸς τὰς πάροιθεν συμφορὰς εὐδαίμονας.
ΓΡ. οὐκοῦν ἀπελθὼν δάκρυα σοῖς δώσεις φίλοις.
ΜΕ. τίς δ' ἥδε χώρα; τοῦ δὲ βασίλειοι δόμοι;
ΓΡ. Πρωτεὺς τάδ' οἰκεῖ δώματ', Αἴγυπτος δὲ γῆ.
ΜΕ. Αἴγυπτος; ὦ δύστηνος, οἷ πέπλευκ' ἄρα.
ΓΡ. τί δὴ τὸ Νείλου μεμπτὸν ἐστί σοι γένος;
ΜΕ. οὐ τοῦτ' ἐμέμφθην· τὰς ἐμὰς στένω τύχας.
ΓΡ. πολλοὶ κακῶς πράσσουσιν, οὐ σὺ δὴ μόνος.
ΜΕ. ἔστ' οὖν ἐν οἴκοις, ὅντιν' ὀνομάζεις, ἄναξ;
ΓΡ. τόδ' ἔστιν αὐτοῦ μνῆμα· παῖς δ' ἄρχει θανών.
ΜΕ. ποῦ δῆτ' ἂν εἴη; πότερον ἐκτὸς, ἢ 'ν δόμοις;
ΓΡ. οὐκ ἔνδον· Ἕλλησιν δὲ πολεμιώτατος.
ΜΕ. τίν' αἰτίαν σχὼν, ἧς ἐπηυρόμην ἐγώ;
ΓΡ. Ἑλένη κατ' οἴκους ἐστὶ τοὐσδ' ἡ τοῦ Διός.
ΜΕ. πῶς φῄς; τίν' εἶπας μῦθον; αὖθίς μοι φράσον.
ΓΡ. ἡ Τυνδαρὶς παῖς, ἣ κατὰ Σπάρτην πότ' ἦν.
ΜΕ. πόθεν μολοῦσα; τίνα τὸ πρᾶγμ' ἔχει λόγον;
ΓΡ. Λακεδαίμονος γῆς δεῦρο νοστήσασ' ἄπο.

ΜΕ. πόθ'; οὔτι που λελήσμεθ' ἐξ ἄντρων λέχους,
ΓΡ. πρὶν τοὺς Ἀχαιοὺς, ὦ ξέν', εἰς Τροίαν μολεῖν.
ἀλλ' ἕρπ' ἀπ' οἴκων· ἔστι γάρ τις ἐν δόμοις
τύχη, τύραννος ἢ ταράσσεται δόμος·
καιρὸν γὰρ οὐδὲν ἦλθες· ἢν δὲ δεσπότης
λάβῃ σέ, θάνατος ξένιά σοι γενήσεται.
εὔνους γάρ εἰμὶ Ἕλλησιν, οὐχ ὅσον πικροὺς
λόγους ἔδωκα, δεσπότην φοβουμένη.
ΜΕ. τί φῶ; τί λέξω; συμφορᾶς γὰρ ἀθλίας
ἐκ τῶν πάροιθεν τὰς παρεστώσας κλύω,
εἰ τὴν μὲν αἱρεθεῖσαν ἐκ Τροίας ἄγων
ἥκω δάμαρτα, καὶ κατ' ἄντρα σώζεται·
ὄνομα δὲ ταυτὸν τῆς ἐμῆς ἔχουσά τις
δάμαρτος ἄλλη τοῖσιδ' ἐνναίει δόμοις.
Διὸς γ' ἔλεξε παῖδά νιν πεφυκέναι.
ἀλλ' ἢ τίς ἐστι, Ζηνὸς ὄνομ' ἔχων, ἀνὴρ
Νείλου παρ' ὄχθαις; εἷς γὰρ ὄγε κατ' οὐρανόν.
Σπάρτη δὲ ποῦ γῆς ἐστὶ, πλὴν ἵν' αἱ ῥοαὶ
τοῦ καλλιδόνακός εἰσιν Εὐρώτα μόνον;
ἁπλοῦν δὲ Τυνδάρειον ὄνομα κλήζεται.
Λακεδαίμονος δὲ γαῖα τίς ξυνώνυμος
Τροίας τ'; ἐγὼ μὲν οὐκ ἔχω τί χρὴ λέγειν.
πολλοὶ γὰρ, ὡς εἴξασιν, ἐν πολλῇ χθονὶ
ὀνόματα ταὐτ' ἔχουσι, καὶ πόλις πόλει,
γυνὴ γυναικί τ'· οὐδὲν οὖν θαυμαστέον.
οὐδ' αὖ τὸ δεινὸν προσπόλου φευξούμεθα.
ἀνὴρ γὰρ οὐδεὶς ὧδε βάρβαρος φρένας,
ὃς ὄνομ' ἀκούσας τοὔμόν, οὐ δώσει βοράν.
κλεινὸν τὸ Τροίας πῦρ· ἐγὼ θ', ὃς ἦψά νιν

Μενέλαος, οὐκ ἄγνωστος ἐν πάσῃ χθονὶ
δόμων ἄναχτα προσμενῶ γ' · ἔχει δέ μοι
δισσὰς φυλάξεις· ἢν μὲν ὠμόφρων τις ἢ,
κρύψας ἐμαυτὸν, εἶμι πρὸς ναυάγια·
ἢν δ' ἐνδιδῷ τι μαλθακὸν, τὰ πρόσφορα
τῆς νῦν παρούσης συμφορᾶς αἰτήσομαι.
κακῶν δέ θ' ἡμῖν ἔσχατον τοῖς ἀθλίοις,
ἄλλους τυράννους, αὐτὸν ὄντα βασιλέα,
βίον προσαιτεῖν· ἀλλ' ἀναγκαίως ἔχει.
λόγος γάρ ἐστιν οὐκ ἐμός, σοφῶν δ' ἔπος,
δεινῆς ἀνάγκης οὐδὲν ἰσχύειν πλέον.

ΧΟ. ἤκουσα τῶς θεσπιῳδοῦ κόρας, σύστημα.
ἃ χρήζουσ' ἀφάνη τυράννοις
δόμοις, ὡς Μενέλαος οὔπω
μελαμφαὲς ὄμμα τείχεται
δι' ἔρεβος χθονὶ κρυφθείς·
ἀλλ', ἔτι κατ' οἶδμ' ἅλιον
τρυχόμενος, οὔπω λιμένων
ψαύσειε πατρίας γᾶς,
ἀλατείᾳ βιότου
ταλαίφρων, ἄφιλος φίλων,
παντοδαπῶς ἐπὶ γᾶς
πόδα χριμπτόμενος ἐναλίᾳ
κώπᾳ Τρωάδος ἐκ γᾶς.

ΕΛ. ἦδ' αὖ τάφου τοῦδ' εἰς ἕδρας ἐγὼ πάλιν
στείχω, μαθοῦσα Θεονόης φίλους λόγους,
ἢ πάντ' ἀληθῶς οἶδε· φησὶ δ' ἐν φάει
πόσιν τὸν ἁμὸν ζῶντα φέγγος εἰσορᾶν,
πορθμοὺς δ' ἁλᾶσθαι μυρίους πεπλωκότα

ἐκεῖσε κἀμεῖσ᾽· οὐδ᾽ ἀγύμναστον πλάνοις
ἥξειν, ὅταν δὴ πημάτων λάβῃ τέλος.
ἢν δ᾽ οὖν ἔλθῃσιν, εἰ μολὼν σωθήσεται.
ἐγὼ δ᾽ ἀπέστην τοῦτ᾽ ἐρωτῆσαι σαφῶς,
ἥσθεῖσ᾽, ἐπεί νιν εἶπέ μοι σεσωσμένον.
ἐγγὺς δέ νίν που τῆσδ᾽ ἔφασκ᾽ εἶναι χθονός,
ναυαγὸν ἐκπεσόντα σὺν παιδροις φίλοις.
ὡς μοι πόθ᾽ ἥξεις, ὡς ποθεινὸς ἂν φίλοις.
ἔα, τίς οὗτος; οὔτι που κρυπτεύομαι
Πρωτέως ἀσέπτου παιδὸς ἐκ βουλευμάτων;
οὐχ, ὡς ὁρμαία πῶλος; ἡ Βάκχη θεοῦ,
τἀφῳ ξυνάψω κῶλον; ἄγριος δέ τις
μορφὴν ὅδ᾽ ἐστὶν, ὅς με θηρᾶται λαβεῖν.
ΜΕ. σὲ, τὴν ὄρεγμα δεινὸν ἡμιλλημένην
τύμβου πὶ κρηπῖδ᾽ ἐμπύρους τ᾽ ὀρθοστάτας
μεῖνον· τί φεύγεις; ὡς δέμας δείξασα σὸν,
ἔκπληξιν ἡμῖν ἀφασίαν τε προστίθης.
ΕΛ. ἀδικούμεθ᾽, ὦ γυναῖκες· εἰργόμεσθα γὰρ
τάφου πρὸς ἀνδρὸς τοῦδε· καί μ᾽ ἑλὼν θέλει
δοῦναι τυράννοις, ὧν ἐφεύγομεν γάμους.
ΜΕ. οὐ κλῶπές ἐσμεν, οὐχ ὑπηρέται κακῶν.
ΕΛ. καὶ μὴν στολὴν γ᾽ ἄμορφον ἀμφὶ σῶμ᾽ ἔχεις.
ΜΕ. στῆσον, φόβον μεθεῖσα, λαιψηρὸν πόδα.
ΕΛ. ἵστημ᾽, ἐπείγε τοῦδ᾽ ἐφάπτομαι τόπου.
ΜΕ. τίς εἶ; τίν᾽ ὄψιν σὴν, γύναι, προσδέρκομαι;
ΕΛ. σὺ δ᾽ εἴ τις; αὐτὸς γὰρ σὲ κἄμ᾽ ἔχει λόγος.
ΜΕ. οὐ πώποτ᾽ εἶδον προσφερεστέραν δέμας.
ὦ θεοί· θεὸς γὰρ καὶ τὸ γιγνώσκειν φίλους.
Ἑλληνὶς εἴ τις, ἢ ᾽πιχωρία γυνή;

ΕΛ. Ἑλληνίς· ἀλλὰ καὶ τὸ σὸν θέλω μαθεῖν.
ΜΕ. Ἑλένη σ' ὁμοίαν δὴ μάλιστ' εἶδον, γύναι.
ΕΛ. ἐγὼ δὲ Μενελάῳ γε σ'· οὐδ' ἔχω τί φῶ.
ΜΕ. ἔγνως γὰρ ὀρθῶς ἄνδρα δυστυχέστατον.
ΕΛ. ὦ χρόνιος ἐλθὼν σῆς δάμαρτος ἐς χέρας.
ΜΕ. ποίας δάμαρτος; μὴ θίγῃς ἐμῶν πέπλων.
ΕΛ. ἣν σοι δίδωσι Τυνδάρεως, ἐμὸς πατήρ.
ΜΕ. ὦ φωσφόρ' Ἑκάτη, πέμπε φάσματ' εὐμενῆ.
ΕΛ. οὐ νυκτίφαντον πρόσπολον Ἐνοδίας μ' ὁρᾷς.
ΜΕ. οὐ μὴν γυναικῶν γ' εἷς δυοῖν ἔφυν πόσις.
ΕΛ. ποίων δὲ λέκτρων δεσπότης ἄλλων ἔφυς;
ΜΕ. ἣν ἄντρα κεύθει, κἀκ Φρυγῶν κομίζομαι.
ΕΛ. οὐκ ἔστιν ἄλλη σή τις ἀντ' ἐμοῦ γυνή.
ΜΕ. ἦπου φρονῶ μὲν εὖ, τὸ δ' ὄμμά μου νοσεῖ;
ΕΛ. οὐ γάρ με λεύσσων σὴν δάμαρθ' ὁρᾶν δοκεῖς;
ΜΕ. τὸ σῶμ' ὅμοιον, τὸ δὲ σαφὲς μ' ἀποστερεῖ.
ΕΛ. σκέψαι· τί δ', εἴ τις ἔστί σου σοφώτερος;
ΜΕ. ἔοικας· οὗτοι ταὐτό γ' ἐξαρνήσομαι.
ΕΛ. τίς οὖν διδάξει σ' ἄλλος, ἢ τὰ σ' ὄμματα;
ΜΕ. ἐκεῖνο, σοῦ μὲν ὄντι δάμαρτ' ἄλλην ἔχω.
ΕΛ. οὐκ ἦλθον εἰς γῆν Τρῳάδ', ἀλλ' εἴδωλον ἦν.
ΜΕ. καὶ τίς βλέποντα σώματ' ἐξεργάζεται;
ΕΛ. αἰθήρ, ὅθεν σὺ θεοπόνητ' ἔχεις λέχη.
ΜΕ. τίνος πλάσαντος θεῶν; ἄελπτα γὰρ λέγεις.
ΕΛ. Ἥρας διάλλαγμ', ὡς Πάρις μὲ μὴ λάβοι.
ΜΕ. πῶς οὖν ἂν ἐνθάδ' ἦσθ', ἐνὶ Τροίᾳ θ' ἅμα;
ΕΛ. τοὔνομα γένοιτ' ἂν πολλαχοῦ, τὸ σῶμα δ' οὔ.
ΜΕ. μέθες με, λύπας ἄλις ἔχων ἐλήλυθα.
ΕΛ. λείψεις γὰρ ἡμᾶς, τὰ δὲ κεν' ἐξάξεις λέχη;

ΜΕ. καὶ χαίρε γ', Ἑλένη προφερὴς ἅθ' οὕνεκ' εἶ.
ΕΛ. ἀπωλόμην· λαβοῦσά τ', οὐχ ἕξω πόσιν.
ΜΕ. τοὐκεῖ με μέγεθος τῶν πόνων πείθει, σὺ δ' οἴ
ΕΛ. οἴ 'γὼ, τίς ἡμῶν ἐγένετ' ἀθλιωτέρα;
οἱ φίλτατοι λείπουσιν· οὐδ' ἀφίξομαι
Ἕλληνας, οὐδὲ πατρίδα τὴν ἐμὴν ποτε.
ΑΓ. Μενέλαε, μαστεύων σε κιχάνω μόλις,
πᾶσαν πλανηθεὶς τήνδε βάρβαρον χθόνα,
πεμφθεὶς ἑταίρων τῶν λελειμμένων ὕπο.
ΜΕ. τί δ' ἔστιν, ἤ που βαρβάρων αὐλᾷσθ' ὕπο;
ΑΓ. θαυμάσατ', ἔλασσον ταὔνομ', ἢ τὸ πρᾶγμ', ἔχων.
ΜΕ. λέγ'· ὡς φέρεις τι τῇδε τῇ σπουδῇ νέον;
ΑΓ. λέγω πόνους σε μυρίους τλῆναι μάτην.
ΜΕ. παλαιὰ θρηνεῖς πήματ'. ἀγγέλλεις δὲ τί;
ΑΓ. βέβηκεν ἄλοχος σὴ πρὸς αἰθέρος πτύχας
ἀρθεῖσ' ἄφαντος, οὐρανῷ δὲ κρύπτεται,
λιποῦσα σεμνὸν ἄντρον, οὗ σφ' ἐσώζομεν,
τοσόνδε λέξαι' ὡταλαίπωροι Φρύγες,
πάντες τ' Ἀχαιοὶ, δι' ἔμ' ἐπὶ Σκαμανδρίοις
ἀκταῖσιν Ἥρας μηχαναῖς ἐθνήσκετε,
δοκοῦντες Ἑλένην αὐχ ἔχοντ' ἔχειν Πάριν.
ἐγὼ δ' ἐπειδὴ χρόνον ἔμειν', ὅσον μ' ἐχρῆν,
τὸ μόρσιμον σώσασα, πατρὸς ἐς οὐρανὸν
ἄπειμι. φήμας δ' ἡ τάλαινα Τυνδαρὶς
ἄλλως κακὰς ἤκουσεν, οὐδὲν αἰτία.
ὦ χαῖρε, Λήδας θύγατερ, ἐνθάδ' ἦσθ' ἄρα,
ἐγὼ δέ σ' ἄστρων ὡς βεβηκυῖαν μυχοὺς
ἤγγελλον, εἰδὼς οὐδέν, ὡς ὑπόπτερον
δέμας φορεῖσ, οὐκ ἐῶ σε κερτομεῖν

ἡμᾶς τόδ' αὖθις, ὡς ἄδην ἐν Ἰλίῳ
πόνους παρεῖχες σῷ πόσει καὶ συμμάχοις.
ΜΕ. τοῦτ' ἔστ' ἐκεῖνο· ξυμβεβᾶσιν οἱ λόγοι
οἵ τῆσδ' ἀληθεῖς. ὦ ποθεινὸς ἡμέρα,
ὡς εἰς ἐμὰς ἔδωκεν ὠλένας λαβεῖν.
ΕΛ. ὦ φίλτατ' ἀνδρῶν Μενέλεως, ὁ μὲν χρόνος
παλαιός, ἡ δὲ τέρψις ἀρτίως πάρα.
ἔλαβον ἀσμένα πόσιν ἐμόν, φίλαι, στροφὴ ά. 635
περιπετάσασα χέρα φίλιον
ἐν μακρᾷ φλογί φαεσφόρῳ.
ΜΕ. κἀγὼ σέ· πολλοὺς δ' ἐν μέσῳ λόγους ἔχων,
οὐκ οἶδ', ὁποίου πρῶτον ἄρξομαι τανῦν.
ΕΛ. γέγηθα· κρατὶ δ' ὀρθίους ἐθείρας στροφὴ β'. 640
ἀνεπτέρωκα, καὶ δάκρυ σταλάσσω,
περὶ δὲ γυῖα χεῖρας ἔβαλον,
ἡδονὰν ὡς λιβῶ.
ὦ πόσις, ὦ φιλτάτη πρόσοψις.
ΜΕ. οὐκ ἐμέμφθην. στροφὴ γ'. 645
ἔχω τὰ τοῦ Διὸς λέκτρα Λήδας τε,
ἃν ὑπὸ λαμπάδων κόροι
λευκίπποι, ξυνομαίμονες, ὤλβισαν, ὤλβισαν
τοπρόσθεν· ἐκ δόμων δ' ἐνόσφισαν θεοί σ' ἐμοῦ.
πρὸς ἄλλαν δ' ἐλαύνει θεὸς συμφορὰν τῆσδε 650
κρείσσω.
τὸ κακὸν δ' ἀγαθὸν σέ τε κἀμὲ συνάγαγε πόσιν
χρόνιον, ἀλλ' ὅμως ὀναίμαν τύχας.
ΕΛ. ὄναιο δῆτα· ταυτὰ δὴ ξυνεύχομαι·
δυεῖν γὰρ ὄντοιν, οὐχ ὁ μὲν τλήμων, ὁ δ' οὔ·
φίλαι, φίλαι, τὰ πάρος στροφὴ δ'. 655

οὐκέτι στένομεν, οὐδ' ἀλγῶ·
πόσιν ἐμὸν ἔχομεν, ἔχομεν,
ὃν ἔμενον, ἔμενον ἐκ Τροίας
πολυετῆ μολεῖν.

ΜΕ. ἔχεις, ἐγώ τέ σ'· ἡλίους δὲ μυρίους
μόγις διελθὼν, ἠσθόμην τὰ τῆς θεοῦ.
ἐμὰ δὲ δάκρυα, χαρμονὰ, στροφὴ ε'.
πλέον ἔχει χάριτος ἢ λύπας.

ΕΛ. τί φῶ; τίς ἂν τάδ' ἤλπισε βροτῶν ποτε;
ἀδόκητον ἔχω σε πρὸς στέρνοις.

ΜΕ. κἀγώ σε τὴν δοκοῦσαν Ἰδαίαν πόλιν
μολεῖν, Ἰλίου τε μελέους πύργους.
πρὸς θεῶν, δόμων πῶς τῶν ἐμῶν ἀπεστάλης;

ΕΛ. ἔ, ἔ· πικρὰς ἐς ἀρχὰς βαίνεις. στροφὴ ς'.
ἔ, ἔ· πικρὰν δ' ἐρευνᾷς φάτιν.

ΜΕ. λέγ', ὡς ἄκουστὰ πάντα δῶρα δαιμόνων.

ΕΛ. ἀπέπτυσα μὲν λόγον, οἷον, οἷον ἐσοίσομαι.

ΜΕ. ὅμως δὲ λέξον· ἡδύ μοι μόχθων κλύειν.

ΕΛ. οὐκ ἐπὶ λέκτρον βαρβάρου νεανία, στροφὴ ζ'.
πετομένας κώπας,
πετομένου δ' ἔρωτος ἀδίκων γάμων.

ΜΕ. τίς γάρ σε δαίμων ἢ πότμος συλᾷ πάτρας;

ΕΛ. ὁ Διὸς, ὁ Διὸς, ὦ πόσι, παῖς στροφὴ η'.
μ' ἐπέλασε Νείλῳ.

ΜΕ. θαυμαστὰ τοῦ πέμψαντος· ὦ δεινοὶ λόγοι.

ΕΛ. κατεδάκρυσα, καὶ βλέφαρον ὑγραίνω στρ. θ'.
δάκρυσιν. ἃ Διὸς μ' ἄλοχος ὤλεσεν
Ἥρα.

ΜΕ. τίνων χρῄζουσα προσθεῖναι κακῶν;

ΕΛ. ὦ μοι ἐμῶν δεινῶν, λουτρῶν καὶ κρηνῶν, στρ. ι.
ἵνα θεαὶ μορφὰν ἐφαίδρυναν·
ἔνθεν ἔμολε κρίσις.
ΜΕ. τάδ' εἰς κρίσιν σοι τῶνδ' ἔθηκ' Ἥρα κακῶν;
ΕΛ. Κύπρις ὡς ἀφέλοιτο.
ΜΕ. πῶς; αὔδα. στροφὴ ια'.
ΕΛ. Πάριν, ὦ μ' ἐπένευσ'.
ΜΕ. ὦ τλῆμον.
ΕΛ. τλάμων, τλάμων· ὧδ' ἐπέλασ' Αἰγύπτῳ.
ΜΕ. εἶτ' ἀντέδωκ' εἴδωλον, ὡς σέθεν κλύω.
ΕΛ. τὰ δὲ κατὰ μέλαθρα, πάθεα, πάθεα. στρ. ιβ'.
μᾶτερ, οἵ ἐγώ.
ΜΕ. τί φῄς;
ΕΛ. οὐκ ἔστι μάτηρ· ἀγχόνειον δὲ βρόχον
δι' ἐμὲ κατεδήσατο δύσγαμον αἰσχύναν.
ΜΕ. ὤ μοι· θυγατρὸς δ' Ἑρμιόνης ἐστὶ βίος;
ΕΛ. ἄγαμος, ἄτεκνος, ὦ πόσι, καταστένει στρ. ιγ'.
γάμον ἄγαμον αἰσχύνᾳ.
ΜΕ. ὦ πῶν κατ' ἄκρας δῶμ' ἐμὸν πέρσας Πάρις.
τάδε καὶ σὲ διώλεσε μυριάδας τε
χαλκεόπλων Δαναῶν.
ΕΛ. ἐμὲ δὲ πατρίδος ἄπο κακόποτμον στροφὴ ιδ'
ἀραίαν ἔβαλλε θεὸς
ἀπὸ πόλεος, ἀπό τε σέθεν,
ὅτι μέλαθρα, λέχεά τ' ἔλιπον
οὐ λιποῦσ' ἐπ' αἰσχροῖς γάμοις.
ΧΟ. εἰ καὶ τὰ λοιπὰ τῆς τύχης εὐδαίμονος
τύχοιτε· πρὸς τὰ πρόσθεν ἀρκέσειεν ἄν.
ΑΓ. Μενέλαε, κἀμοὶ πρόσθοτέ τι τῆς ἡδονῆς,

ἦν μανθάνω μὲν καὐτός, οὐ σαφῶς δ' ἔχω.
ΜΕ. ἀλλ', ὦ γεραιέ, καὶ σὺ κοινώνει λόγων.
ΑΓ. οὐχ ἥδε μόχθων τῶν ἐν Ἰλίῳ βραβεύς;
ΜΕ. οὐχ ἥδε· πρὸς θεῶν ἦμεν ἠπατημένοι,
νεφέλης ἄγαλμ' ἔχοντες ἐν χεροῖν λυγρόν.
ΑΓ. τί φῄς;
νεφέλης ἄρ' ἄλλως εἴχομεν πόνους πέρι;
ΜΕ. Ἥρας τάδ' ἔργα, καὶ θεῶν τρισσῶν ἔρις.
ΑΓ. ἦ δ' οὖσ' ἀληθῶς ἐστὶν ἥδε σὴ δάμαρ;
ΜΕ. αὕτη· λόγοις δ' ἐμοῖσι πίστευσον τάδε.
ΑΓ. ὦ θύγατερ, ὁ θεὸς ὡς ἔφυ τι ποικίλον
καὶ δυστέκμαρτον. εὖ δέ πως ἀναστρέφει,
ἐκεῖσε κἀκεῖσ' ἀναφέρων· ὁ μὲν πονεῖ,
ὁ δ' οὐ πονήσας αὖθις ὄλλυται κακῶς,
βέβαιον οὐδὲν τῆς ἀεὶ τύχης ἔχων.
σὺ γὰρ πόσις τε σὸς πόναν μετέσχετε,
σὺ μὲν λόγοισιν, ὁ δὲ δορὸς προθυμίᾳ.
σπεύδων δ', ὅτ' ἔσπευδ', οὐδὲν εἶχε· νῦν δ' ἔχει,
αὐτόματα πράξας τἀγάθ' εὐτυχέστατα.
οὐκ ἄρα γέροντα πατέρα καὶ Διοσκόρω
ἤσχυνας, οὐδ' ἔδρασας, οἷα κλῄζεται.
νῦν ἀνανεοῦμαί τὸν σὸν ὑμέναιον πάλιν,
καὶ λαμπάδων μεμνήμεθ', ἃς τετραόροις
ἵπποις τροχάζων παρέφερον· σὺ δ' ἐν δίφροις
σὺν τῷδε νύμφῃ δῶμ' ἔλειπες ὄλβιαν.
κακὸς γὰρ, ὅστις μὴ σέβει τὰ δεσποτῶν,
καὶ ξυγγέγηθε, καὶ ξυνωδίνει κακοῖς.
ἐγὼ μὲν εἴην, κεἰ πέφυχ' ὅμως λύτρις,
ἐν τοῖσι γενναίοισιν ἠριθμημένος

δούλοισι, τοὔνομ' οὐκ ἔχων ἐλεύθερον,
τὸν νοῦν δέ· κρεῖσσον γὰρ τόδ' ἢ δυοῖν κακοῖν
ἕν' ὄντα χρῆσθαι, τὰς φρένας τ' ἔχειν κακάς,
ἄλλων τ' ἀκούειν δοῦλον ὄντα τῶν πέλας.

ΜΕ. ἄγ', ὦ γεραιὲ, πολλὰ μὲν πάρ' ἀσπίδα
μοχθήματ' ἐξέπλησας ἐκπονῶν ἐμήν,
καὶ νῦν, μετασχὼν τῆς ἐμῆς εὐπραξίας,
ἄγγειλον ἐλθὼν τοῖς λελειμμένοις φίλοις
τάδ', ὡς ἔχονθ' εὕρηκας, οἷ τ' ἐσμὲν τύχης,
μένειν τ' ἐπ' ἀκταῖς, τοὺς τ' ἐμοὺς καραδοκεῖν
ἀγῶνας, οἳ μένουσιν, οὓς ἐλπίζομεν,
καὶ τῆσδε πῶς δυναίμεθ' ἐκπλεῦσαι χθονὸς
φρουρεῖν· ὅπως ἄν, εἰς ἓν ἐλθόντες τύχης,
ἐκ βαρβάρων σωθῶμεν, ἢν δυνώμεθα.

ΑΓ. ἔσται τάδ', ὦ ναξ. ἀλλά τοι τὰ μάντεων
ἐσεῖδον, ὡς φαῦλ' ἐστι καὶ ψευδῶν πλέα·
οὐδ' ἦν ἄρ' ὑγιὲς οὐδὲν ἐμπύρου φλογὸς,
οὔτε πτερωτῶν φθέγματ'· εὔηθες δέ τοι
τὸ καὶ δοκεῖν ὄρνιθας ὠφελεῖν βροτούς.
Κάλχας γὰρ οὐκ εἶπ' οὐδ' ἐσήμηνε στρατῷ,
νεφέλης ὕπερ θνήσκοντας εἰσορῶν φίλους·
οὐδέν γε· ἀλλὰ πόλις ἀνηρπάσθη μάτην.
εἴποις ἄν, οὕνεχ' ὁ θεὸς οὐκ ἠβούλετο.
τί δῆτα μαντευόμεθα; τοῖς θεοῖσι χρὴ
θύοντας αἰτεῖν ἀγαθὰ, μαντείας δ' ἐᾷν.
βίου γὰρ ἄλλως δέλεαρ εὑρέθη τόδε,
κοὐδεὶς ἐπλούτησ' ἐμπύροισιν, ἀργὸς ὤν.
γνώμη δ' ἀρίστη μάντις, ἥ τ' εὐβουλία.

ΧΟ. εἰς ταυτὸ κἀμοὶ δόξα μαντέων πέρι

χωρεῖ γέροντι. τοὺς θεοὺς ἔχων τις ἂν
φίλους, ἀρίστην μαντικὴν ἔχοι δόμοις.
ΕΛ. εἶεν· τὰ μὲν δὴ δεῦρ' ἀεὶ καλῶς ἔχει.
ὅπως δ' ἐσώθης, ὦ τάλας, Τροίας ἄπο,
κέρδος μὲν οὐδὲν εἰδέναι, πόθος δέ τις
τὰ τῶν φίλων φίλοισιν αἰσθέσθαι κακά.
ΜΕ. ἦ πόλλ' ἀνήρου μ' ἐν ὀλίγῳ, μιᾷ θ' ὁδῷ.
τί σοι λέγοιμ', ἂν τὰς ἐν Αἰγαίῳ φθορὰς,
τὰ Ναυπλίου τ' Εὐβοϊκὰ πυρπολήματα,
Κρήτην τε, Λιβύην θ', ἃς ἐπεστράφην πόλεις,
σκοπιάς τε Περσέως; οὐ γὰρ ἐμπλήσαιμί σε
μύθων, λέγων τ' ἂν σοί κἀκ', ἀλγοίην ἔτι.
πάσχων τ' ἔκαμνον· δὶς δὲ λυπηθεῖμεν ἄν.
ΕΛ. κάλλιον εἶπας, ἢ σ' ἀνηρόμην ἐγώ.
ἓν δ' εἰπέ, πάντα παραλιπών, πόσον χρόνον
πόντου πλανήτοις ἅλιον ἐφθείρου πλάνον.
ΜΕ. ἑνιαύσιον, πρὸς τοῖσιν ἐν Τροίᾳ δέκα
ἔτεσι· διῆλθον δ' ἑπτὰ περιδρομὰς ἐτῶν.
ΕΛ. φεῦ, φεῦ· μακρὸν γ' ἔλεξας, ὦ τάλας, χρόνον.
σωθεὶς δ' ἐκεῖθεν, ἐνθάδ' ἦλθες εἰς σφαγάς.
ΜΕ. πῶς φῄς; τί λέξεις, ὡς μ' ἀπώλεσας, γύναι.
ΕΛ. φεῦγ' ὡς τάχιστα τῆσδ' ἀπαλλαχθεὶς χθονός.
θανῇ πρὸς ἀνδρὸς, οὗ τάδ' ἐστὶ δώματα.
ΜΕ. τί χρῆμα δράσας ἄξιον τῆς συμφορᾶς;
ΕΛ. ἧκεις ἄελπτος, ἐμποδὼν τ' ἐμοῖς γάμοις.
ΜΕ. ἦ γὰρ γαμεῖν τις τἀμὰ βουλήθη λέχη;
ΕΛ. ὕβριν θ' ὑβρίζειν εἰς ἐμ', ἣν ἔτλην ἐγώ.
ΜΕ. ἰδίᾳ σθένων τις, ἢ τυραννεύων χθονός;

ΕΛ. ὃς γῆς ἀνάσσει τῆσδε Πρωτέως γόνος.
ΜΕ. τόδ' ἔστ' ἐκεῖν' αἴνιγμ', ὃ προσπόλου κλύω.
ΕΛ. ποίοις ἐπιστὰς βαρβάροις πυλώμασιν;
ΜΕ. τοῖσδ', ἔνθεν, ὥσπερ πτωχὸς, ἐξηλαυνόμην.
ΕΛ. ἦπου προσῆτεις βίοτον; ὦ τάλαιν' ἐγώ.
ΜΕ. τοὔργον μὲν ἦν τοῦτ', ὄνομα δ' οὐκ εἶχον τόδε.
ΕΛ. πάντ' οἶσθ' ἄρ', ὡς ἔοικας, ἀμφ' ἐμῶν γάμων.
ΜΕ. οἶδ'· εἰ δὲ λέκτρα διέφυγες τάδ', οὐκ ἔχω.
ΕΛ. ἄθικτόν εὐνὴν ἴσθι σοι σεσωσμένην.
ΜΕ. τίς τοῦδε πειθώ; φίλα γὰρ, εἰ σαφῆ λέγεις.
ΕΛ. ὁρᾷς τάφου τοῦδ' ἀθλίους ἕδρας ἐμάς;
ΜΕ. ὁρῶ, τάλαινα, στιβάδας, ὧν τί σοι μέτα;
ΕΛ. ἐνταῦθα λέκτρων ἱκετεύομεν φυγάς.
ΜΕ. βωμοῦ σπανίζουσ', ἢ νόμοισι βαρβάροις;
ΕΛ. ἐρρύεθ' ἡμᾶς τοῦτ' ἴσον ναοῖς θεῶν.
ΜΕ. οὐδ' ἄρα πρὸς οἴκους ναύστολεῖν ἔξεστί μοι;
ΕΛ. ξίφος μένει σε μᾶλλον, ἢ τὸν [illegible] λέχος.
ΜΕ. οὕτως ἂν εἴην ἀθλιώτατος βροτῶν.
ΕΛ. μὴ νῦν καταιδοῦ· φεῦγε δ' ἐκ τῆσδε χθονός.
ΜΕ. λιπὼν σε; Τροίαν ἐξέπερσα σὴν χάριν.
ΕΛ. κρεῖσσον γὰρ, ἢ σὲ τὠμὶ ἀποκτεῖναι λέχη.
ΜΕ. ἄνανδρ' ἄρ' εἶπας, Ἰλίου τ' οὐκ ἄξια.
ΕΛ. οὐκ ἂν κτάνοις τύραννον, ὃν σπεύδεις ἴσως.
ΜΕ. οὕτω σιδήρῳ τρωτὸν οὐκ ἔχει δέμας;
ΕΛ. εἴσῃ· τὸ τολμᾶν δ' ἀδύνατ', ἀνδρὸς οὐ σοφοῦ.
ΜΕ. σιγῇ παράσχω δῆτ' ἐμὰς δῆσαι χέρας;
ΕΛ. εἰς ἄπορον ἥκεις· δεῖ δὲ μηχανῆς τινος.
ΜΕ. δρῶντας γὰρ, ἢ μὴ δρῶντας, ἥδιον θανεῖν.

ΕΛ. μί' ἔστιν ἐλπὶς, ἢ μόνῃ σωθεῖμεν ἄν.
ΜΕ. ἀνητὸς, ἢ τολμητὸς, ἢ λόγων ὕπο;
ΕΛ. εἰ μὴ τύραννός σ' ἐκπύθοιτ' ἄφιγμένον.
ΜΕ. ἐρεῖ δὲ τίς μ'; σὺ γνώσεταί γ', ὃς εἶμ' ἐγώ.
ΕΛ. ἔστ' ἔνδον αὐτῷ ξύμμαχος θεοῖς ἴση.
ΜΕ. φήμη τις οἰκῶν ἐν μυχοῖς ἱδρυμένη;
ΕΛ. οὔκ, ἀλλ' ἀδελφὴ· Θεονόην καλοῦσί νιν.
ΜΕ. χρηστήριον μὲν τοὔνομ'· ὅ, τι δὲ δρᾷ, φράσον.
ΕΛ. πάντ' οἶδ', ἐρεῖ τε συγγόνῳ παρόντα σε.
ΜΕ. θνήσκοιμεν ἄν· λαθεῖν γὰρ οὐχ οἷόν τέ μοι.
ΕΛ. εἴ πως ἂν ἀναπείσαιμεν ἱκετεύοντέ νιν.
ΜΕ. τί χρῆμα δρᾶσαι; τὶν ὑπάγεις μ' ἐς ἐλπίδα;
ΕΛ. παρόντα γαίᾳ μὴ φράσαι σε συγγόνῳ.
ΜΕ. πείσαντε δ', ἐκ γῆς διορίσαιμεν ἂν πόδα;
ΕΛ. κοινῇ γ' ἐκείνῃ ῥᾳδίως, λάθρᾳ οὐδαμοῦ.
ΜΕ. σὸν ἔργον, ὡς γυναικὶ προσφορὸν γυνή.
ΕΛ. ὡς οὐκ ἄχρωστά γόνατ' ἐμῶν ἕξει χερῶν.
ΜΕ. φέρ', ἢν δὲ δὴ νῷν μὴ προδέξηται λόγους;
ΕΛ. θανῇ· γαμοῦμαι δ' ἢ τάλαιν' ἐγὼ βίᾳ.
ΜΕ. προδότις ἂν εἴης· τὴν δὲ βίαν σκήψασ' ἔχεις.
ΕΛ. ἀλλ' ἁγνὸν ὅρκον σὸν κάρα κατώμοσα.
ΜΕ. τί φῄς; θανεῖσθαι, κοὔποτ' ἀλλάξειν λέχη;
ΕΛ. ταυτῷ ξίφει γε· κεῖσομαι δὲ σοῦ πέλας.
ΜΕ. ἐπὶ τοῖσδε τοίνυν δεξιᾶς ἐμῆς θίγε.
ΕΛ. ψαύω, θανόντος σοῦ, τόδ' ἐκλείψειν φάος.
ΜΕ. κἀγώ, στερηθείς σοῦ, τελευτήσω βίον.
ΕΛ. πῶς οὖν θανούμεθ', ὥστε καὶ δόξαν λαβεῖν;
ΜΕ. τύμβου 'πὶ νῶτῳ σὲ κτανὼν, ἐμὲ κτανεῖ.
πρῶτον δ' ἀγῶνα μέγαν ἀγωνιούμεθα

λέκτρων ὑπὲρ σῶν· ὁ δὲ θέλων ἴτω πόλας.
τὸ Τρωϊκὸν γὰρ οὐ καταισχυνῶ κλέος,
οὐδ', Ἑλλάδ' ἐλθών, λήψομαι πολὺν ψόγον·
ὅστις Θέτιν μὲν ἐστέρησ' Ἀχιλλέως,
Τελαμωνίου δ' Αἴαντος εἰνεῖδον σφαγάς,
τὸν Θησέως τε παῖδα· διὰ δὲ τὴν ἐρὴν
οὐκ ἀξιώσω κατθανεῖν δόμοις ἐγώ;
μάλιστά γ'· εἰ γὰρ εἰσὶν οἱ θεοὶ σοφοί,
εὔψυχον ἄνδρα, πολεμίων θανόνθ' ὕπο,
κούφῃ καταμπίσχουσιν ἐν τύμβῳ χθονὶ,
κακοὺς δ' ὑφ' ἕρμα στερεὸν ἐκβάλλουσι γῆς.
ὦ θεοὶ, γενέσθω δή ποτ' εὐτυχὴς γένος
τὸ Ταντάλειον καὶ μεταστήτω κακῶν.
ΕΛ. οἴ 'γὼ τάλαινα· τῆς τύχης γὰρ ὧδ' ἔχω.
Μενέλαε, διαπεπράγμεθ', ἐκβαίνει δόμων
ἡ θεσπιῳδὸς Θεονόη· κτυπεῖ δόμος,
κλῄθρων λυθέντων. φεῦγ'· ἀνὴρ τί φευκτέον;
ἀποῦσα γάρ σε καὶ παροῦσ' ἀφιγμένον
δεῦρ' οἶδεν. ὦ δύστηνος, ὡς ἀπωλόμην.
Τροίας δὲ σωθεὶς κἀπὸ βαρβάρου χθονὸς
εἰς βάρβαρ' ἐλθὼν φάσγαν' αὖθις ἐμπεσῇ.
ΘΕ. ἦγοῦ σύ μοι φέρουσα λαμπτήρων σέλας,
θεῖον δὲ σεμνοῦ θεσμὸν αἰθέρος μυχῶν,
ὡς πνεῦμα καθαρὸν οὐρανοῦ δεξώμεθα.
σὺ δ' αὖ κέλευθον, εἴ τις ἔβλαψεν ποδὶ
στείβων ἀνοσίῳ, δὸς καθαρσίῳ φλογί·
χρῦσον δὲ πεύκην, ἵνα διεξέλθω, πυρός.
νόμον δὲ τὸν ἐμὸν θεοῖσιν ἀποδοῦναι, πάλιν
ἐφέσιον φλόγ' εἰς δόμους κομίζετε.
Ἑλένη, τί; τἀμὰ πῶς ἔχει θεσπίσματα;

ἥκει πόσις σοι Μενέλεως ὅδ' ἐμφανὴς,
νεῶν στερηθεὶς τοῦ τε σοῦ μιμήματος.
ὦ τλῆμον, οἵους διαφυγὼν ἦλθες πόνους,
οὐδ' οἶσθα νόστον οἵκαδ', εἴτ' αὐτοῦ μενεῖς.
ἔρις γὰρ ἐν θεοῖς σύλλογός τα σοῦ πέρι
ἔσται πάρεδρος Ζηνὶ τῷδ' ἐν ἥματι.
Ἥρα μὲν, ἣ σοι δυσμενὴς πάροιθεν ἦν,
νῦν ἐστὶν εὔνους, κεἰς πάτραν σῶσαι θέλει
ξὺν τῇδ', ἵν' Ἑλλὰς τοὺς Ἀλεξάνδρου γάμους,
δώρημα Κύπριδος, ψευδονυμφεύτους μάθῃ·
Κύπρις δὲ νόστον σὸν διαφθεῖραι θέλει,
ὡς μήτ' ἐλεγχθῇ, μηδὲ πριαμὶς φανῇ
τὸ κάλλος, Ἑλένης οὕνεκ', ἀνηκοῖς γάμοις.
τέλος δ' ἐφ' ἡμῖν, εἴθ', ἃ βούλεται Κύπρις,
λέξασ' ἀδελφῷ θ' ἑνθάδ' ὄντα, διολέσω,
εἴτ' αὖ, μετ' Ἥρας στᾶσα, σὸν σώσω βίον,
κρύψασ' ὁμαίμου', ὅς με προστάσσει τάδε
εἰπεῖν, ὅταν γῆν τήνδε νοστήσας τύχῃς.
τίς εἶς; ἀδελφῷ τόνδε σημανῶ γ' ἐμῷ
παρόνθ', ὅπως ἂν τοὐμὸν ἀσφαλῶς ἔχῃ;
ΕΛ. ὦ παρθέν', ἱκέτις ἀμφὶ σὸν πιτνῶ γόνυ,
καὶ προσκαθίζω θῶκον οὐκ εὐδαίμονα,
ὑπέρ τ' ἐμαυτῆς, τοῦδέ θ', ὃν μόλις πότε
λαβοῦσ', ἐπ' ἀκμῆς εἰμὶ κατθανόντ' ἰδεῖν,
μή μου κατείπῃς σῷ κασιγνήτῳ πόσιν
τόνδ' εἰς ἐμὰς ἥκοντα φιλτάτας χέρας·
σῶσον δέ, λίσσομαί σε· συγγόνῳ δὲ σῷ
τὴν εὐσέβειαν μὴ προδοῖς τὴν σήν ποτε,
χάριτας πανήρας παιδίκους ἀνουμένη.
μισεῖ γὰρ ὁ θεὸς τὴν βίαν· τὰ κτητὰ δὲ

κτᾶσθαι κελεύει πάντας, οὐκ ἐς ἁρπαγάς.
ἐατέος δ' ὁ πλοῦτος, ἄδικός τις ὤν.
κοινὸς γὰρ ἐστιν οὐρανὸς πᾶσι βροτοῖς,
καὶ γαῖ', ἐν ᾗ χρὴ δώματ' ἀναπληρουμένους,
τἀλλότρια μὴ 'χειν, μηδ' ἀφαιρεῖσθαι βίᾳ.
ἡμᾶς δὲ μακαρίως μέν, ἀθλίως δ' ἐμοὶ,
Ἑρμῆς ἔδωκε πατρὶ σῷ σώζειν πόσει
τῷδ', ὃς πάρεστι κἀπολάζυσθαι θέλει.
πῶς οὖν θανὼν ἂν ἀπολάβοι; κεἰνῳς δὲ πῶς
τὰ ζῶντα τοῖς θανοῦσ' ἂν ἀποδοίη ποτέ;
ἤδη τὰ τοῦ θεοῦ καὶ τὰ τοῦ πατρὸς σκόπει,
πότερον ὁ δαίμων χ' ὡ θανὼν τὰ τῶν πέλας
βούλοιντ' ἄν, ἢ βούλοιντ' ἂν ἀποδοῦναι πάλιν;
δοκῶ μέν οὔκουν χρή σε συγγόνῳ πλέον
νέμειν ματαίῳ, μᾶλλον ἢ χρηστῷ πατρί.
εἰ δ', οὖσα μάντις, καὶ τὰ θεῖ' ἡγουμένη,
τὸ μὲν δίκαιον τοῦ πατρὸς διαφθερεῖς,
τῷ δ' οὐ δικαίῳ συγγόνῳ δώσεις δίκην,
αἰσχρόν, τὰ μέν σε θεῖα πάντ' ἐξειδέναι,
τά τ' ὄντα, καὶ μή, τὰ δὲ δίκαια μὴ εἰδέναι.
τὴν δ' ἀθλίαν ἔμ', οἷσιν ἔγκειμαι κακοῖς,
ῥῦσαι, πάρεργον δοῦσα τοῦτο τῆς τύχης.
Ἑλένην γὰρ οὐδεὶς ὅστις οὐ στυγεῖ βροτῶν·
ἣ κλήζομαι καθ' Ἑλλάδ', ὡς, προδοῦσ' ἐμὸν
πόσιν, Φρυγῶν ᾤκησα πολυχρύσους δόμους.
ἦν δ' Ἑλλάδ' ἔλθω κἀπιβῶ Σπάρτης πάλιν,
κλύοντες, εἰσιδόντες, ὡς τέχναις θεῶν
ὤλοντ', ἐγὼ δὲ προδότις οὐκ ἄρ' ἦν φίλων,
πάλιν μ' ἀνάξουσ' εἰς τὸ σῶφρον αὖθις ἄν,

ἐθνάσομαί τε θυγατέρ', ἣν οὐδεὶς γαμεῖ·
τὴν δ' ἐνθάδ' ἐκλιποῦσ' ἀλητείαν πικράν,
ὄντων ἐν οἴκοις χρημάτων ὀνήσομαι.
κεἰ μὲν θανὼν ὅδ' ἐν πυρᾷ κατεσφάγη,
πρόσω σφ' ἀπόντα δακρύουσ' ἂν ἠγάπων·
νῦν δ' ὄντα καὶ σωθέντ' ἀφαιρεθήσομαι.
μὴ δῆτα, παρθέν', ἀλλά σ' ἱκετεύω τόδε·
δὸς τὴν χάριν μοι τήνδε, καὶ μιμοῦ τρόπους
πατρὸς δικαίου· παιδὶ γὰρ κλέος τόδε
κάλλιστον, ὅστις, ἐκ πατρὸς χρηστοῦ γεγὼς,
εἰς ταυτὸν ἦλθε τοῖς τεκοῦσι τοὺς τρόπους.

ΘΕ. οἰκτρὸν μὲν οἱ παρόντες ἐν μέσῳ λόγοι,
οἰκτρὰ δὲ καὶ σύ· τοῦ δὲ Μενέλεω ποθῶ
λόγους ἀκοῦσαι, τίνας ἐρεῖ ψυχῆς πέρι.

ΜΕ. ἐγὼ σὸν οὔτ' ἂν πρόσπεσεῖν τλαίην γόνυ,
οὔτ' ἂν δακρῦσαι βλέφαρα· τὴν Τροίαν γὰρ ἂν,
δειλοὶ γενόμενοι, πλεῖστον αἰσχύνοιμεν ἄν.
καίτοι λέγουσιν, ὡς πρὸς ἀνδρὸς εὐγενοῦς
ἐν ξυμφοραῖσι δάκρυ' ἀπ' ὀφθαλμῶν βαλεῖν·
ἀλλ' οὐχὶ τοῦτο τὸ καλὸν, εἰ καλὸν τόδε,
αἱρήσομαι 'γὼ πρόσθε τῆς εὐψυχίας.
ἀλλ' εἰ μὲν ἄνδρα σοι δοκεῖ σῶσαι ξένον,
ζητοῦντά γ' ὀρθῶς ἀπολαβεῖν δάμαρτ' ἐμὴν,
ἀπόδος τε, καὶ πρὸς, σῶσον· εἰ δὲ μὴ δοκεῖ,
ἐγὼ μὲν οὐ νῦν πρῶτον, ἀλλὰ πολλάκις,
ἄθλιος ἂν εἴην, σὺ δὲ γυνὴ κακὴ φανῇ.
ἃ δ' ἄξι' ἡμῶν καὶ δίκαι' ἡγούμεθα,
καὶ σῆς μάλιστα καρδίας ἁνθάψεται,
λέξω τάδ', ἀμφὶ μνῆμα σοῦ πατρὸς πόθῳ·

ὦ γέρον, ὃς οἰκεῖς τόνδε λάϊνον τάφον,
ἄπόδος, ἄπαιτῶ τὴν ἐμὴν δάμαρτά σε,
ἣν Ζεὺς ἔπεμψε δεῦρό σοι, σώζειν ἐμοί.
οἶδ', οἶδ' ἐγώ νιν· οὔποτ' ἀποδώσεις θανών·
ἀλλ' ἥδε πατέρα νέρθεν ἀνακαλύμενον
οὐκ ἀξιώσει, τὸν πρὶν εὐκλεέστατον,
κακῶς ἄκοῦσαι· κυρία γάρ ἐστι νῦν.
ὦ νέρτερ' Ἄιδη, καὶ σὲ σύμμαχον καλῶ,
ὃς πόλλ' ἐδέξω τῆσδ' ἕκατι σώματα,
πεσόντα τῷ μῷ φασγάνῳ, μισθὸν δ' ἔχεις·
ἢ νῦν ἐκείνους ἀπόδος ἐμψύχους πάλιν,
ἢ τήνδ' ἀνάγκασόν ποτ', εὐσεβοῦς πατρὸς
κρείσσω φανεῖσαν, τἀμά γ' ἀποδοῦναι λέχη.
εἰ δ' ἐμὲ γυναῖκα τὴν ἐμὴν συλ[illegible]
ἃ σοι παρέλιπεν ἥδε τῶν λόγων, φράσω.
ὅρκοις κεκλήμεθ', ὡς μάθῃς, ὦ παρθένε,
πρῶτον μὲν ἐλθεῖν διὰ μάχης σῷ σαγγόνῳ·
κἀκεῖνον ἢ 'μὲ δεῖ θανεῖν· ἁπλοῦς λόγος.
ἢν δ' ἐς μὲν ἀλκὴν μή πόδ' ἀντιθῇ ποδί,
λιμῷ δὲ θηρᾷ τύμβον ἱκετεύοντε νῷ,
κτανεῖν δέδοκται τήνδ' ἐμοὶ κἄπειτ' ἐμόν
πρὸς ἧπαρ ὦσαι δίστομον ξίφος τόδε
τύμβου 'πὶ νώτοις τοῦδ', ἵν' αἵματος ῥοαὶ
τάφου καταστάζωσι· κεισόμεσθα δὲ
νεκρὼ δύ' ἑξῆς πῷδ' ἐπὶ ξεστῷ τάφῳ,
ἀθάνατον ἄλγος σοί, ψόγος δὲ τῷ πατρί.
οὐ γὰρ γαμεῖ τήνδ' οὔτε σύγγονους σέθεν,
οὔτ' ἄλλος οὐδείς· ἀλλ' ἐγώ σφ' ἀπάξομαι,
εἰ μὴ πρὸς οἴκους δυνάμεθ', ἀλλὰ πρὸς νεκρούς.

τί ταῦτα; δακρύοις εἰς τὸ θῆλυ τρεπόμενος,
ἐλεεινὸς ἦν ἂν μᾶλλον, ἢ δραστήριος.
κτεῖν', εἰ δοκεῖ σοι· δυσκλεῶς γὰρ οὐ κτενεῖς
μᾶλλόν γε μέντοι τοῖς ἐμοῖς πείθου λόγοις,
ἵν' ἧς δικαία, καὶ δάμαρτ' ἐγὼ λάβω.
ΧΟ. ἐν σοὶ βραβεύειν, ὦ νεᾶνι, τοὺς λόγους·
οὕτω δὲ κρῖνον, ὡς ἅπασιν ἀνδάνῃς.
ΘΕ. ἐγὼ πέφυκά τ' εὐσεβεῖν, καὶ βούλομαι·
φιλῶ τ' ἐμαυτήν, καὶ κλέος τοὐμοῦ πατρὸς
σὐκ ἂν μιάναιμ', οὐδὲ συγγόνῳ χάριν
δοίην ἄν, ἐξ ἧς δυσκλεὴς φανήσομαι.
ἔνεστι δ' ἱερὸν τῆς δίκης ἐμοὶ μέγα
ἐν τῇ φύσει· καὶ τοῦτο Νηρέως πάρα
ἔχουσα, σώζειν Μενέλεων πειράσομαι.
Ἥρα δ' ἐπαίπερ βούλεταί σ' εὐεργετεῖν,
εἰς ταυτὸν οἴσω ψῆφον· ἡ Κύπρις δ' ἐμοὶ
ἵλεως μὲν εἴη, συμβέβηκε δ' οὐδαμοῦ·
πειράσομαι δὲ παρθένος μένειν ἀεί.
ἃ δ' ἀμφὶ τύμβῳ τῷδ' ὀνειδίζεις πατρί,
ἡμῖν ὅδ' αὐτὸς μῦθος· ἀδικοίημεν ἂν,
εἰ μὴ 'ποδώσω· καὶ γὰρ ἂν κεῖνος βλέπων
ἀπέδωκεν ἄν σοι τίνγ' ἔχειν, ταύτῃ δέ σε.
καὶ γὰρ τίσις τῶνδ' ἐστὶ τοῖς τε νερτέροις,
καὶ τοῖς ἄνωθεν πᾶσιν ἀνθρώποις· ὃ νοῦς
τῶν κατθανόντων ζῇ μέν οὔ, γνώμην δ' ἔχει
ἀθάνατον, εἰς ἀθάνατον αἰθέρ' ἐμπεσών.
ὡς οὖν περαίνω μὴ μακρὰν, σιγήσομαι,
ἃ μου καθικετεύσατ', οὐδὲ μωρίᾳ
ξύμβουλος ἔσομαι τοῦ κασιγνήτου ποτέ.

εὐεργετῶ γὰρ κεῖνον, οὐ δοκοῦσ' ὅμως,
ἐκ δυσσεβείας ὅσιον εἰ τίθημί νὺν.
αὐτοὶ μὲν οὖν τὴν ἔξοδόν γ' εὑρίσκετε·
ἐγὼ δ', ἀποστᾶσ' ἐκποδὼν, σιγήσομαι.
ἐκ τῶν θεῶν δ' ἄρχεσθε, χ' ἱκετεύετε
τὴν μέν σ' ἐᾶσαι πατρίδα νοστῆσαι Κύπριν,
Ἥρας δὲ τὴν ἔννοιαν ἐν ταυτῷ μένειν,
ἣν εἰς σὲ καὶ σὸν πόσιν ἔχει σωτηρίας.
σὺ δ' αὖ θανών μοι, πάτερ, ὅσον γ' ἐγὼ σθένω,
οὔποτε κεκλήσῃ δυσσεβὴς ἀντ' εὐσεβοῦς.

ΧΟ. οὐδείς πότ' εὐτύχησεν, ἔκδικος γεγώς·
ἐν τῷ δικαίῳ δ' ἐλπίδες σωτηρίας.

ΕΛ. Μενέλαε, πρὸς μὲν παρθένου σεσώσμεθα.
τοὐνθένδε δή σε, τοὺς λόγους φέροντα, χρὴ
κοινὴν ξυνάπτειν μηχανὴν σωτηρίας.

ΜΕ. ἄκουε δὴ νὺν· χρόνιος εἶ κατὰ στέγας,
καὶ συντίθραψαι προσπόλοισι βασιλέως.

ΕΛ. τί τοῦτ' ἔλεξας; εἰσφέρεις γὰρ ἐλπίδας,
ὡς δή τι δράσων χρηστὸν εἰς κοινόν γε νῷν.

ΜΕ. πείσειας ἄν τιν', οἵτινες τετραζύγων
ὄχων ἀνάσσουσ', ὥστε νῷν δοῦναι δίφρους;

ΕΛ. πείσαιμ' ἄν· ἀλλὰ τίνα φυγὴν φευξούμεθα.
πεδίων ἄπειροι βαρβάρου τ' ὄντες χθονός;
ἀδύνατον εἶπας.

ΜΕ. .φέρε, τί δ', εἰ, κρυφθεὶς δόμοις,
κτάνοιμ' ἄνακτα τῷδε διστόμῳ ξίφει;

ΕΛ. οὐκ ἄν σ' ἀνάσχοιτ' οὐδὲ σιγήσειεν ἄν
μέλλοντ' ἀδελφὴ σύγγονον κατακτανεῖν.

ΜΕ. ἀλλ' οὐδὲ μὴν ναῦς ἐστὶν, ᾗ σωθεῖμεν ἄν

φεύγοντες· ἦν γὰρ εἴχομεν, θάλασσ' ἔχει.
ΕΛ. ἄκουσον, ἤν τι καὶ γυνὴ λέξῃ σοφόν.
βούλει λέγεσθαι, μὴ θανὼν, λόγῳ θανεῖν;
ΜΕ. κακὸς μὲν ὄρνις· εἰ δὲ κερδανῶ λέγων,
ἕτοιμός εἰμι, μὴ θανὼν, λόγῳ θανεῖν.
ΕΛ. καὶ μὴν γυναικείοις ἂν οἰκτισαίμεθα
κουραῖσι καὶ θρήνοισι πρὸς τὸν ἀνόσιον.
ΜΕ. σωτηρίας δὲ τοῦτ' ἔχει τι νῷν ἄκος;
παλαιότης γὰρ τῷ λόγῳ γ' ἔνεστί τις·
ΕΛ. ὡς δὴ θανόντα σ' ἐνάλιον κενῷ τάφῳ
θάψαι τύραννον τῆσδε γῆς αἰτήσομαι.
ΜΕ. καὶ δὴ παρεῖκεν· εἶτα πῶς ἄνευ νεὼς
σωθησόμεσθα κενοταφοῦντ' ἐμὸν δέμας;
ΕΛ. δοῦναι κελεύσω πορθμίδ', ἣ καθήσομαι
κόσμον τάφῳ σῷ πελαγίους ἐς ἀγκάλας.
ΜΕ. ὡς εὖ τόδ' εἶπας, πλὴν ἓν· εἰ χέρσῳ ταφὰς
θεῖναι κελεύει σ', οὐδὲν ἡ σκῆψις φέρει.
ΕΛ. ἀλλ' οὐ νομίζειν φήσομεν καθ' Ἑλλάδα
χέρσῳ καλύπτειν τοὺς θανόντας ἐναλίους.
ΜΕ. τοῦτ' αὖ κατορθοῖς. εἶτ' ἐγὼ συμπλεύσομαι,
καὶ συγκαθήσω κόσμον ἐν ταὐτῷ σκάφει;
ΕΛ. σὲ καὶ παρεῖναι δεῖ μάλιστα, τούς τε σοὺς
πλωτῆρας, οἵπερ ἔφυγον ἐκ ναυαγίας.
ΜΕ. καὶ μήν, ἑάνπερ ναῦν ἐπ' ἀγκύρας λίβῳ,
ἀνὴρ παρ' ἄνδρα στήσεται ξιφηφόρος.
ΕΛ. σοὶ χρὴ βραβεύειν πάντα· πόμπιμοι μόνον
λαίφει πνοαὶ γένοιντο, καὶ νεὼς δρόμος.
ΜΕ. ἔσται· πόνους γὰρ δαίμονες παύσουσί μου.
ἀτὰρ θανόντα τοῦ μ' ἐρεῖς πεπυσμένη;

ΕΛ. σοῦ· καὶ μόνος γε φάσκε διαφυγεῖν μόρον,
Ἀτρέως πλέων σὺν παιδὶ, καὶ θανόνθ' ὁρᾷν.
ΜΕ. καὶ μὴν τάδ' ἀμφίβληστρα σώματος ἐμοῦ
ξυμμαρτυρήσει ναυτικῶν ἐρεσπόλων.
ΕΛ. εἰς καιρὸν ἦλθε· τότε δ' ἄκαιρ' ἀπώλλυτο.
τὸ δ' ἄθλιον κεῖν' εὐτυχὲς τάχ' ἂν πέσοι.
ΜΕ. πότερα δ' ἐς οἴκους σοι συνεισελθεῖν με χρὴ,
ἢ πρὸς τάφῳ τῷδ' ἥσυχοι καθώμεθα;
ΕΛ. αὐτοῦ μέν· ἦν γὰρ καί τι πλημμελὲς σε δρᾷ,
τάφος σ' ὅδ' ἂν ῥύσαιτο φάσγανόν τε σόν.
ἐγὼ δ' ἐς οἴκους βᾶσα βοστρύχους τεμῶ,
πέπλων τε λευκῶν μέλανας ἀντιλλάξομαι,
παρῇδι τ' ὄνυχα φόνιον ἐμβαλῶ χροός.
μέγας γὰρ ἆγών, καὶ βλέπω δύω τροπάς·
ἢ γὰρ θανεῖν δεῖ μ', ἢν ἁλῶ τεχνωμένη,
ἢ πατρίδ' ἀπελθεῖν καὶ σὸν ἐκσῶσαι δέμας.
ὦ πότνι', ἢ Λίοισιν ἐν λέκτροις πτνεῖς,
Ἥρα, δύ' οἰκτρὼ φῶτε ἀναψύξον πόνων,
αἰτούμεθ', ὀρθὰς ὠλένας πρὸς οὐρανὸν
ῥιπτοῦνθ', ἵν' οἰκεῖς ἀστέρων ποικίλματα·
σὺ θ', ἢ 'πὶ τῷ μῷ κάλλος ἐκτήσω γάμῳ,
κούρη Διώνης, Κύπρι, μή μ' ἐξεργάσῃ.
ἅλις δὲ λύμης, ἣν ἐλυμήνω πάρος·
τοὔνομα παρασχοῦσ', οὐ τὸ σῶμ', ἐν βαρβάροις.
θανεῖν τ' ἔασόν μ', εἰ κατακτεῖναι θέλεις,
ἐν γῇ πατρῴᾳ. τί ποτ' ἄπλητος εἶ κακῶν;
ἔρωτας, ἀπάτας, δόλιά τ' ἐξευρήματα
ἔσκουσα, φίλτρα θ' αἱρατηρὰ δωμάτων;
εἰ δ' ἦσθα μετρία, τἄλλα γ' ἡδίστη θεῶν

πέφυκας ἀνθρώποισιν· οὐκ ἄλλως λέγω.

ΧΟ. σὲ τὰν ἐναύλοις ὑπὸ δενδροκόμοις στροφὴ ἀ.
μουσεῖα καὶ θάκους ἐνίζουσαν ἀναβοάσω,
σὲ τὰν ἀοιδοτάταν ὄρνιθα μελῳδὸν
ἀηδόνα δακρυόεσσαν,
ἐλθὲ διὰ ξουθᾶν
γενύων ἐλελιζομένα,
θρήνοις ἐμοῖς ξυνεργός,
Ἑλένας μελέας πόνους,
τὸν Ἰλιάδων τ' ἀεί-
δουσα δακρυόεντα πόνον,
Ἀχαιῶν ὑπὸ λόγχαις
ὃς ἔμολεν ἔμολε πεδία·
βαρβάρῳ πλάτᾳ
ὃς ἔδραμε ῥόθια, μέλεα
Πριαμίδαις ἄγων
Λακεδαίμονος ἄπο
λέχε', ἆ, σέθεν ὡς, εἶλε
Πάρις αἰνόγαμος
πομπαῖσιν Ἀφροδίτας.

πολλοὶ δ' Ἀχαιῶν ἐν δορὶ καὶ πετρίναις ἀντ. ἀ.
ῥιπαῖσιν ἐκπνεύσαντες, ἃν ἴδαν μέλεον ἔχουσι,
τάλαιναν τῶν ἁλόχων κείραντες ἔθειραν.
ἄνυμφα δὲ μέλαθρα κεῖται.
πολλοὺς δὲ, πυρσεύσας
φλογερὸν σέλας ἀμφὶ ῥυτὰν
Εὔβοιαν, εἶλ' Ἀχαιῶν
μονόκωπος ἀνὴρ, πέτραις
Καφηρίαις ἐμβαλὼν,

Αἰγαίαις τ' ἐναλίοις ἀκταῖς
δόλιον ἀστέρα λάμψας·
ἁλίμενα δ' ὄρεα μέλεα,
βαρβάρου στολᾶς,
ὅτε σὰ τὸ πατρίδος ἄπο, προ-
χευμάτων πνοᾷ,
τέρας, οὐ τέρας, ἀλλ'
ἔριν Δαναῶν, νεφέλαν
ἐπὶ ναυσὶν ἄγων,
εἴδωλον ἱερὸν Ἥρας.
ὅτι θεός, ἢ μὴ θεός, ἢ τὸ μέσον, στροφὴ β'
τίς φαίη; ἐρευνήσας
βροτῶν μακρότατον πέρας εὑ-
ρεῖν, ὃς τὰ θεῶν ἐσορᾷ
δεινά, καὶ αὖθις ἐκεῖσε,
καὶ πάλιν ἀντιλόγοις
πηδῶντ' ἀνελπίστοις τύχαις.
σὺ Διὸς ἔφυς, ὦ Ἑλένα, θυγάτηρ·
πτανὸς γὰρ ἐν κόλποις σὲ Λή-
δας ἐτέκνωσε πατήρ.
καὶ ἰαχὴ σὴ καθ' Ἑλλανίαν,
ἄδικος, προδότις, ἄπι-
στος, ἄθεος· οὐδ' ἔχω,
τί τὸ σαφὲς, ὅ, τι ποτ' ἐν βρότοῖς.
τὸ θεῶν ἔπος ἀλαθὲς εὗρον.
ἄφρονες, ὅσοι τὰς ἀρετὰς πολέμῳ ἀντιστρ. β'.
κτᾶσθε, δορὸς ἀλκαίου
λόγχαισι καταπαυόμενοι
πόνους θνατῶν ἀπαθῆς.

εἰ γὰρ ἅμιλλα κρίνει νιν
αἵματος, οὔ ποτ' ἔρις
λείψει κατ' ἀνθρώπων πόλεις·
αἳ Πριαμίδος γᾶς ἔλιπον θαλάμους,
ἐξὸν διορθῶσαι λόγοις
σὰν ἔριν, ὦ Ἑλένα.
νῦν δ' οἱ μὲν ἀΐδᾳ μέλονται κάτω,
τείχεα δὲ, φλογμὸς ὥστε
Διὸς, ἐπέσυτο φλὸξ,
ἐπὶ πάθεα πάθεσιν φέρουσ'
ἀθλίοις ἐν συμφοραῖς Ἰλίοις.

ΘΕ. ὦ χαῖρε, πατρὸς μνῆμ'· ἐπ' ἐξόδοισι γὰρ
ἔθαψα, Πρωτεῦ, σ', ἕνεκ' ἐμῆς προσρήσεως·
ἀεὶ δέ σ', ἐξιών τε κεἰσιὼν δόμους,
Θεοκλύμενος παῖς ὅδε προσεννέπει, πάτερ.
ὑμεῖς μὲν οὖν κύνας τε καὶ θηρῶν βρόχους,
δμῶες, κομίζετ' εἰς δόμους τυραννικοὺς.
ἐγὼ δ' ἐμαυτὸν πόλλ' ἐλοιδόρησα δή·
οὐ γάρ τι θανάτῳ τοὺς κακοὺς κολάζομεν.
καὶ νῦν πέπυσμαι φανερὸν Ἑλλήνων τινὰ
εἰς γῆν ἀπῖχθαι, καὶ λεληθέναι σκοποὺς,
ἤτοι κατόπτην, ἢ κλοπαῖς θηρώμενον
Ἑλένην· θανεῖται δ', ἤν γε συλληφθῇ μόνον.
ἔα·
ἀλλ', ὡς ἔοικε, πάντα διαπεπραγμένα
εὕρηκα· τύμβου γὰρ κενὰς λιποῦσ' ἕδρας
ἡ Τυνδαρὶς παῖς ἐκπεπόρθμευται χθονός.
ὠή· χαλᾶτε κλῇθρα, λύεθ' ἱππικὰς
φάτνας, ὀπαδοὶ, κἀκκομίζεθ' ἅρματα,

ὡς ἔν πόνου γ' ἔκατι μὴ λάθῃ με γῆς
τῆσδ' ἐκπορισθεῖσ' ἄλοχος, ἧς ἐφίεμαι.
ἐπίσχετ'· εἰσορᾶ γάρ, οὓς διώκομεν,
παρόντας ἐν δόμοισι, κοὐ πεφευγότας.
αὔτη, τί πέπλους μέλανας ἐξήψω χροὸς
λευκῶν ἀμείψασ', ἔκ τε κρατὸς εὐγενοῦς
κόμας, σίδηρον ἐμβαλοῦσ', ἀπέθρισας,
χλωροῖς τε τέγγεις δάκρυσι σὴν παρηίδα
κλαίουσα; πότερον ἐννύχοις πεπεισμένη
στένεις ὀνείροις, ἦ, φάτιν τιν' οἴκοθεν
κλύουσα, λύπῃ σὰς διέφθαρσαι φρένας;
ΕΛ. ὦ δέσποτ', ἤδη γὰρ τόδ' ὀνομάζω σ' ἔπος,
ὄλωλα· φροῦδα τἀμά, κοὐδὲν εἰμ' ἔτι.
ΘΕ. ἐν τῷ δὲ κεῖσαι συμφορᾶς; τίς ἡ τύχη;
ΕΛ. Μενέλαος, οἴμοι, πῶς φράσω; τέθνηκέ μοι.
ΘΕ. οὐδέν τι χαίρω σοῖς λόγοις· τὰ δ' εὐτυχῶ.
πῶς οἶσθα; μῶν σοι Θεονόη λέγει τάδε;
ΕΛ. κείνη τέ φησιν, ὅ τε παρὼν, ὅτ' ὤλλυτο.
ΘΕ. ἦκει γάρ, ὅστις καὶ τάδ' ἀγγέλλει σαφῆ;
ΕΛ. ἦκει· μόλοι γάρ, ὡς ἐγὼ χρῄζω μολεῖν.
ΘΕ. τίς ἔστι; ποῦ 'στιν; ἵνα σαφέστερον μάθω.
ΕΛ. ὅδ', ὃς κάθηται τῷδ' ὑποπτήξας τάφῳ.
ΘΕ. Ἄπολλον, ὡς ἐσθῆτι δυσμόρφῳ πρέπει.
ΕΛ. οἴμοι· δοκῶ μοι κἀμὸν ὧδ' ἔχειν πόσιν.
ΘΕ. ποδαπὸς δ' ὅδ' ἀνήρ, καὶ πόθεν κατέσχε γῆν;
ΕΛ. Ἕλλην, Ἀχαιῶν εἷς, ἐμῷ σύμπλους πόσει.
ΘΕ. θανάτῳ δὲ ποίῳ φησὶ Μενέλεων θανεῖν;
ΕΛ. οἰκτρότατον, ὑγροῖσιν κλυδωνίοις ἁλός.
ΘΕ. ποῦ; βαρβάροισι πελάγεσιν ναυσθλούμενον;

ΕΛ. Λιβύης ἀλιμένοις ἐκπεσόντα πρὸς πέτραις.
ΘΕ. καὶ πῶς οὗτ' οὐκ ὤλωλε κοινωνῶν πλάτης;
ΕΛ. ἐσθλῶν κακίους ἐνίοτ' εὐτυχέστεροι.
ΘΕ. λιπὼν δὲ ναὸς ποῦ πάρεστιν ἔκβολα;
ΕΛ. ὅπου κακῶς ὄλοιτο· Μενέλεως δὲ μή.
ΘΕ. ὄλωλ' ἐκεῖνος· ἦλθε δ' ἐν ποίῳ σκάφει;
ΕΛ. ναῦταί σφ' ἀνεῖλον ἐντυχόντες, ὡς λέγει.
ΘΕ. ποῦ δὴ τὸ πεμφθὲν ἀντὶ σοῦ Τροίᾳ κακόν;
ΕΛ. νεφέλης λέγεις ἄγαλμ'; ἐς αἰθέρ' οἴχεται.
ΘΕ. ὦ Πρίαμε, καὶ γῆ Τρωάς, ὡς ἔρρεις μάτην.
ΕΛ. κἀγὼ μετέσχον Πριαμίδαις δυσπραξίας.
ΘΕ. πόσιν δ' ἄθαπτον ἔλιπεν, ἢ κρύπτει χθονί;
ΕΛ. ἄθαπτον· οἵ 'γὼ τῶν ἐμῶν τλήμων κακῶν.
ΘΕ. τῶνδ' οὕνεκ' ἔταμες βοστρύχους ξανθῆς κόμης;
ΕΛ. φίλος γάρ ἐστιν, ὅς ποτ' ἐστὶν ἐνθάδ' ὤν.
ΘΕ. ὀρθῶς μὲν ἥδε συμφορὰ δακρύεται;
ΕΛ. ἐν εὐμαρεῖ γοῦν σὴν κασιγνήτην θανεῖν;
ΘΕ. οὐ δῆτα. πῶς οὖν τόνδ' ἔτ' οἰκήσεις τάφον;
ΕΛ. τί κερτομεῖς με, τὸν θανόντα δ' οὐκ ἐᾷς;
ΘΕ. πιστὴ γὰρ εἶ σὺ σῷ πόσει, φεύγουσά με.
ΕΛ. ἀλλ' οὐκέτ'· ἤδη δ' ἄρχε τῶν ἐμῶν γάμων.
ΘΕ. χρονία μὲν ἦλθες, ἀλλ' ὅμως αἰνῶ τάδε.
ΕΛ. οἶσθ' οὖν ὃ δρᾶσον; τῶν πάρος λαθώμεθα.
ΘΕ. ἐπὶ τῷ; χάρις γὰρ ἀντὶ χάριτος ἐλθέτω.
ΕΛ. σπονδὰς τέμωμεν, καὶ διαλλάχθητί μοι.
ΘΕ. μεθίημι νεῖκος τὸ σόν· ἴτω δ' ὑπόπτερον.
ΕΛ. πρός νύν σε γονάτων τῶνδ', ἐπείπερ εἶ φίλος.
ΘΕ. τί χρῆμα θηρῶσ', ἱκέτις ὡρέχθης ἐμοῦ;
ΕΛ. τὸν κατθανόντα πῶμα σὸν θάψαι θέλω.

ΘΕ. τίς δ' ἔστ' ἀπόντων τύμβος; ἢ θάψεις σκιάν;
ΕΛ. Ἕλλησίν ἐστι νόμος, ὃς ἂν πόντῳ θάνῃ,—
ΘΕ. τί δρᾷν; σοφοί τοι Πελοπίδαι τὰ τοιάδε.
ΕΛ. κενοῖσι θάπτειν ἐν πέπλων ὑφάσμασιν.
ΘΕ. κτέριζ'. ἀνίστη τύμβον, οὗ χρῄζεις χθονός.
ΕΛ. οὐχ ὧδε ναύτας ὀλομένους τυμβεύομεν.
ΘΕ. πῶς δαί; λέλειμμαι τῶν ἐν Ἕλλησι νόμων.
ΕΛ. εἰς πόντον, ὅσα χρὴ νέκυσιν, ἐξορμίζομεν.
ΘΕ. τί σοι παράσχω δῆτα τῷ τεθνηκότι;
ΕΛ. οὐκ οἶδ'· ἐγὼ δ' ἄπειρος, εὐτυχοῦσα πρίν.
ΘΕ. ὦ ξένε, λόγων μὲν κλῃδόν' ἤνεγκας φίλην.
ΜΕ. οὔκουν ἐμαυτῷ γ', οὐδὲ τῷ τεθνηκότι.
ΘΕ. πῶς τοὺς θανόντας θάπτετ' ἐν πόντῳ νεκρούς;
ΜΕ. ὡσὰν παρούσης οὐσίας ἕκαστος ᾖ.
ΘΕ. πλούτου λέγ' οὕνεκ', ὅ, τι θέλεις, ταύτης χάριν.
ΜΕ. προσφάζεται μὲν αἷμα πρῶτα νεκρίοις.
ΘΕ. τίνος; σύ μοι σήμαινε, πείσομαι δ' ἐγώ.
ΜΕ. αὐτὸς σὺ γίγνωσκ', ἀρκέσει γὰρ ἂν διδῷς.
ΘΕ. ἐν βαρβάροις μὲν ἵππον ἢ ταῦρον νόμος.
ΜΕ. διδούς γε μὲν δή, δυσγενὲς μηδὲν δίδου.
ΘΕ. οὐ τῶνδ' ἐν ἀγέλαις ὀλβίαις σπανίζομεν.
ΜΕ. καὶ στρωτὰ φέρεται λέκτρα σώματος κενά.
ΘΕ. ἔσται. τί δ' ἄλλο προσφέρειν νομίζεται;
ΜΕ. χαλκήλατ' ὅπλα· καὶ γὰρ ἦν φίλος δορί.
ΘΕ. ἄξια τάδ' ἔσται Πελοπιδῶν, ἃ δώσομεν.
ΜΕ. καὶ τἄλλ', ὅσα χθὼν καλὰ φέρει βλαστήματα.
ΘΕ. πῶς οὖν; ἐς οἶδμα τίνι τρόπῳ καθίετε;
ΜΕ. ναῦν δεῖ παρεῖναι, καὶ κέλητ' ἐπιστάτας.
ΘΕ. πόσον δ' ἀπείργει μῆκος ἐκ γαίας δόρυ;

ΜΕ. ὥστ' ἐξορᾶσθαι φόβια χερσόθεν μόλις.
ΘΕ. τί δή; τόδ' Ἑλλὰς νόμιμον ἐκ τίνος σέβει;
ΜΕ. ὃς μὴ πάλιν γῆν λύματ' ἐκβάλῃ κλύδων.
ΘΕ. φοίνισσα κώπη ταχύπορος γενήσεται.
ΜΕ. καλῶς ἂν εἴη, Μενέλεώ τε πρὸς χάριν.
ΘΕ. οὐκοῦν σὺ χωρὶς τῆσδε δρῶν ἀφικεῖς τάδε;
ΜΕ. μητρὸς τόδ' ἔργον, ἢ γυναικὸς, ἢ τέκνων.
ΘΕ. ταύτης δ' μόχθος, ὡς λέγεις, θάπτειν πόσιν.
ΜΕ. ἐν εὐσεβεῖ γοῦν, νόμιμα μὴ κλέπτειν νεκρῶν.
ΘΕ. ἴτω· πρὸς ἡμῶν, ἄλοχον εὐσεβῆ τρέφειν.
ἐλθὼν δ' ἐς οἴκους, ἐξελῶ κόσμον νεκρῷ,
καί σ' οὐ κενοῖσι χερσὶ γῆς ἀποστελῶ,
δράσαντα τῆδε πρὸς χάριν. φήμας δέ μοι
σοφλὰς ἐνεγκὼν γ', ἀντὶ τῆς ἀχλαινίας
ἐσθῆτα λήψῃ σῖτά τ', ὥστε σ' εἰς πάτραν
ἐλθεῖν· ἐπεὶ νῦν γ' ἀθλίως ἔχοντ' ὁρῶ.
σὺ δ', ὦ τάλαινα, μὴ 'πὶ τοῖς ἐννηνύσοις
τρύχου σὺ σαυτήν· Μενέλεως δ' ἔχει πότμον,
κοὐκ ἂν δύναιτο ζῆν ὁ κατθανὼν πόσις.
ΜΕ. σὸν ἔργον, ὦ νεᾶνι· τὸν παρόντα μὲν
στέργειν πόσει χρὴ, τὸν δὲ μηκέτ' ὄντ' ἐᾶν.
ἄριστα γάρ σοι ταῦτα πρὸς τὸ συγχάσκειν.
ἦν δ' Ἑλλάδ' ἔλθω καὶ τύχω σωτηρίας,
παύσω φόνου σε τοῦ πρὶν, ἦν γυνὴ γένῃ,
οἷον γενέσθαι χρή σε σῷ ξυνευνέτῃ.
ΕΛ. ἔσται τόδ', οὐδὲ μέμψεται πόσις ποτὲ
ἡμῖν· σὺ δ' αὐτὸς, ἐγγὺς ὢν, εἶσῃ τάδε.
ἀλλ', ὦ τάλας, εἴσελθε, καὶ λουτρῶν τύχε,
ἐσθῆτά τ' ἐξάλλαξον. οὐκ ἐς ἀμβολὰς

εὐεργετήσω σ'· εὐμενέστερον γάρ ἂν
τῷ φιλτάτῳ μοι Μενέλεῳ τὰ πρόσφορα
δρῴης ἄν, ἡμῶν τυγχάνων, οἷων σε χρῆν.
ΧΟ. ὀρεία ποτὲ δρομάδι κώλῳ στροφὴ ἁ.
μάτηρ θεῶν εὐύδη
ἀν' ὑλάεντα νάπη,
ποταμιόν τε χεῦμ' ὑδάτων,
βαρύβρομόν τε κῦμ' ἅλιον,
πόθῳ τᾶς ἀποιχομένας
ἀῤῥήτου κούρας.
κρόταλα δὲ βρόμια, διαπρύσιον
ἴεντα κέλαδον, ἀνεβάα,
θηρῶν ὅτε ζυγίους
ζεύξασα θεὰ σατίναν,
τὰν ἁρπασθεῖσαν κυκλίων
χορῶν ἔξω παρθενίων.
μετὰ κουρᾶν δ' ἀελλόποδες,
ἃ μὲν τόξοις Ἄρτεμις,
ἃ δ' ἔγχει Γοργὼ πάνοπλος.
αὐγάζων δ' ἐξ οὐρανίων
ἄλλαν μοῖραν ἔκραινε.
δρομαίων δ' ὅτε πολυπλανήτων ἀντιστροφὴ ἁ.
μάτηρ ἔπαυσε πόνων,
μαστεύουσα πόρους
θυγατρὸς ἁρπαγὰς δολίους,
χιονοθρέμμονάς γ' ἐπέρα-
σ' Ἰδαιᾶν νυμφᾶν σκοπιάς·
ῥίπτει δ' ἐν πένθει
πέτρινα κατὰ δρία πολυνιφέα.

βροτοῖσι δ' ἄχλοα πεδία γᾶς
οὐ καρπίζουσ' ἀρότοις,
λαῶν δὲ φθείρει γένναν·
ποίμναις δ' οὐχ ἵει θαλερᾶς
βοσκὰς εὐφύλλων ἐλίκων·
πολέων δ' ἀπέλειπε βίος,
οὐδ' ἦσαν θεῶν θυσίαι,
βωμοῖς τ' ἄφλεκτοι πέλανοι.
πηγάς τ' ἀμπαύει δροσερὰς
λευκῶν ἐκβαλεῖν ὑδάτων.
ἐπεὶ δ' ἔπαυσ' εἰλαπίνας
θεοῖς, βροτείῳ τε γένει,
Ζεύς, μειλίσσων στυγίους
ματρὸς ὀργάς, ἐννέπει·
βᾶτε, σεμναὶ Χάριτες,
ἴτε, τὰν περὶ παρθένῳ
Δηοῖ θυμωσαμέναν
λύπαν ἐξαλλάξατ' ἀλαλᾷ.
Μοῦσαί θ' ὕμνοισι χορὸν,
χαλκοῦ δ' αὐδὰν χθονίαν,
τύμπανά τε λάβετε βυρσοτενῆ.
κάλλιστα τότε πρῶτα μακάρων
Κύπρις γέλασέ τε θεὰ,
δέξατό τ' εἰς χέρας
βαρύβρομον αὐλὸν,
τερφθεῖσ' ἀλαλαγμῷ.
ὧν οὐ θέμις, οὔθ' ὅσια, ἀντιστροφὴ β.
ἐπύρωσας ἐν θαλάμοις,
μῆνιν δ' ἔχεις μεγάλας

μητρὸς, ὦ παῖ, θυσίας
οὐ σεβίζουσα θεοῖς.
μέγα τοι δύνανται νεβρῶν
παμποίκιλοι στολίδες,
κισσῷ τε στεφθεῖσα χλόα,
νάρθηκας ἐς ἱεροὺς,
ῥόμβῳ θ' ἑλισσομένα
κύκλιος ἔνοσις αἰθερία,
βακχεύουσά τ' ἔθειρα Βρομίου,
καὶ παννυχίδες θεᾶς.
σὺ δέ νιν ἄμασιν
ὑπέρβαλε σελάνα.
μορφᾷ μόνον ηὔχεις.

ΕΛ. τὰ μὲν κατ' οἴκους εὐτυχοῦμεν, ὦ φίλαι·
ἡ γὰρ συνεκλέπτουσα Πρωτέως κόρη,
πόσιν παρόντα τὸν ἐμὸν ἱστορουμένη,
οὐκ εἶπ' ἀδελφῷ· κατθανόντα δ' ἐν χθονὶ
οὔ φησιν αὐγὰς εἰσορᾶν, ἐμὴν χάριν.
κάλλιστα δῆτ' ἀνήρπασεν τύχη πόσις·
ἃ γὰρ καθῆσειν ὅπλ' ἔμελλον εἰς ἅλα,
ταῦτ', ἐμβαλὼν πόρπακι γενναίαν χέρα,
αὐτὸς κομίζει, δόρυ τε δεξιᾷ λαβὼν,
ὡς τῷ θανόντι χάριτα δὴ συνεκπονῶν.
προὔργου δ' ἐς ἀλκὴν σῶμ' ὅπλοις ἠσκήσατο,
ὡς βαρβάρων τρόπαια μυρίων χερὶ
θήσων, ὅταν κωπῆρες εἰσβῶμεν σκάφος.
πέπλους δ' ἀμείψας ἀντὶ ναυφθόρου στολῆς,
ἃ 'γώ νιν ἐξήσκησα καὶ λουτροῖς χρόα
ἔδευσα, χρόνια νίπτρα ποταμίας δρόσου.

ἀλλ', ἐπειδὴ γὰρ δαιμόνων δ' τοὺς ἐμοὺς
γάμους ἑτοίμους ἐν χεροῖν ἔχειν δοκῶν,
σιγητέον μοι· καὶ σὲ προσπνιοῦμεθα
φῦνουν, κρατεῖν τε στόματος· ἢν δυνώμεθα,
σωθέντες αὐτοί, καὶ σὲ συσσῶσαί ποτε.

ΘΕ. χωρεῖτ' ἐφεξῆς, ὡς ἔταξεν ὁ ξένος,
δμῶες, φέροντες ἐνάλια πτερίσματα.
Ἑλένη, σὺ δ', ἢν σοὶ μὴ κακῶς δόξω λέγειν,
πείθου, μὲν' αὐτοῦ· ταὐτὰ γὰρ παρεῦσά τε
πράξεις τὸν ἄνδρα τὸν σόν, ἢν τε μὴ παρῇς.
δέδοικα γάρ σοι μή τις ἐμπεσὼν πόθος
πείσῃ μεθεῖναι σῶμ' ἐς οἶδμα πόντιον,
τοῦ πρόσθεν ἀνδρὸς χάρισιν ἐκπεπληγμένην.
ἄγαν γὰρ αὐτὸν οὐ παρόνθ' ὅμως στένεις.

ΕΛ. ὦ κλεινὸς ἡμῖν πόσις, ἀναγκαίως ἔχει
τὰ πρῶτα λέκτρα νυμφίας θ' ὁμιλίας
τιμᾶν. ἐγὼ δὲ διὰ τὸ μὲν στέργειν πόσιν
καὶ ξυνθανοῦμαι ἄν· ἄλλα τίς κείνῳ χάρις,
ξὺν κατθανόντι κατθανεῖν; ἕα δέ με
αὐτὴν μολοῦσαν ἐντάφια δοῦναι νεκρῷ.
θεοὶ δέ σοί τε δοῖεν, οἵ' ἐγὼ θέλω,
καὶ τῷ ξένῳ τῷδ', ὅτι συνεκπονεῖ τάδε.
ἔξεις δέ μ', οἵαν χρῆν ἔχειν ἐν δώμασιν
γυναῖκ', ἐπειδὴ Μενέλεων εὐεργετεῖς,
κἄμ'· ἔρχεται γὰρ δή τιν' εἰς τύχην τάδε.
ὅσοις δὲ δώσει ναῦν, ἐν ᾗ τάδ' ἄξομεν,
πρόσταξον, ὡς ἂν τὴν χάριν πλήρῃ λάβω.

ΘΕ. χώρει σύ, καὶ ναῦν τοῖσδε πεντηκόντορον
Σιδωνίαν δός, καὶ ῥετμῶν ἐπιστάτας.

ΕΛ. οὐκοῦν ὅδ' ἄρξει ναὸς, ὃς κοσμεῖ τάφον;
ΘΕ. μάλιστ'· ἀκούειν τοῦδε χρὴ ναύτας ἐμούς.
ΕΛ. αὖθις κέλευσον, ἵνα σαφῶς μάθωσί σου.
ΘΕ. αὖθις κελεύω, καὶ τρίτον γ', εἴ σοι φίλον.
ΕΛ. ὄναιο, κἀγὼ τῶν ἐμῶν βουλευμάτων.
ΘΕ. μὴ νῦν ἄγαν σὸν δάκρυσιν ἐκτήξῃς χρόα.
ΕΛ. ἥδ' ἡμέρα σοι τὴν ἐμὴν δείξει χάριν.
ΘΕ. τὰ τῶν θανόντων οὐδὲν, ἀλλ' ἁπλῶς πόνος.
ΕΛ. ἔστιν τι κἀκεῖ, κἀνθάδ' ὧν ἐγὼ λέγω;
ΘΕ. οὐδὲν κακίω Μενέλεώ μ' ἕξεις πόσιν.
ΕΛ. οὐδὲν σὺ μεμπτός· τῆς τύχης με δεῖ μόνον.
ΘΕ. ἐν σοὶ τόδ', ἢν σὴν εἰς ἔμ' εὔνοιαν διδῷς.
ΕΛ. οὐ νῦν διδαξόμεσθα τοὺς φίλους φιλεῖν.
ΘΕ. βούλει ξυνεργῶν αὐτὸς ἐκπέμψω στόλον;
ΕΛ. ἥκιστα, μὴ δούλευε σοῖς δούλοις ἄναξ.
ΘΕ. ἀλλ' εἶα· τοὺς μὲν Πελοπιδῶν ἐῶ νόμους.
καθαρὰ γὰρ ἡμῖν δώματ'· οὐ γὰρ ἐνθάδε
ψυχὴν ἀφῆκε Μενέλεως. ἴτω δέ τις
φράσων ὑπάρχοις τοῖς ἐμοῖς, φέρειν γάμων
ἀγάλματ' οἴκους εἰς ἐμούς· πᾶσαν δὲ χρὴ
γαῖαν βοᾶσθαι μακαρίαις ὑμνῳδίαις
ὑμέναιον Ἑλένης κἀμὸν, ὡς ζηλωτὸς ᾖ.
σὺ δ', ὦ ξέν', ἐλθὼν πελαγίους ἐς ἀγκάλας,
τῷ τῆσδε, πρίν ποτ' ὄντι, δοὺς πόσει τάδε,
πάλιν πρὸς οἴκους σπεῦδ', ἐμὴν δάμαρτ' ἔχων,
ὡς τοὺς γάμους τοὺς τῆσδε συνδαίσας ἐμοὶ
στέλλῃ πρὸς οἴκους, ἢ μένων εὐδαιμονῇς.
ΜΕ. ὦ Ζεῦ, πατήρ τε καὶ σοφὸς κλήζῃ θεὸς,
βλέψον πρὸς ἡμᾶς, καὶ μετάστησον κακῶν.

ἕλκουσι δ' ἡμῖν πρὸς λύπας τὰς συμφορὰς,
σπουδῇ συναίψαι· κἂν ἄπρᾳ θίγῃς χερὶ,
ἤξομεν, ἵν' ἐλθεῖν βουλόμεσθα τῆς τύχης.
ἅλις δὲ μόχθων, οὓς ἐμοχθοῦμεν πάρος.
κέκλησθέ μοι θεοὶ, πολλὰ χρήστ' ἐμοῦ κλύειν,
καὶ λυπρά γ'· ὀφείλω δ' οὐκ ἀεὶ πράσσειν κακῶς.
ὀρθῷ δὲ βῆναι ποδὶ· μίαν δέ μοι χάριν
δόντες, τὸ λοιπὸν εὐτυχῆ με θήσετε.

ΧΟ. Φοίνισσα Σιδωνιὰς ὦ στροφὴ ά.
ταχεῖα κώπα, ῥοθίοισι μήτηρ
εἰρεσία φίλα,
χοραγὲ τῶν καλλιχόρων
δελφίνων, ὅταν αὔραις
πέλαγος νήνεμον ᾖ·
γλαυκὰ δὲ πόντου θυγάτηρ
γαλάνεια, τάδ' εἶπε·
κατὰ μὲν ἱστία πετάσατ' αὔραις
λιπόντες ἐναλίαις,
λάβετε δ' εἰλατίνας πλάτας,
ὦ ναῦται, ἰὼ ναῦται,
πέμποντες εὐλιμένους
Περσείων οἴκων Ἑλέναν ἐπ' ἀκτάς.
ἵππου κόρας ἂν ποταμοῦ ἀντιστροφὴ ά.
παρ' οἶδμα Λευκιππίδας, ἢ πρὸ ναοῦ
Παλλάδος ἂν λάβοις,
χρόνῳ ξυνελθοῦσα χοροῖς,
ἢ κώμοις Ταχίνθου,
νύχιον εἰς εὐφρόναν·
ὃν ἐξαμιλλησάμενος

τροχῷ τέρμονι δίσκου
ἔκανε Φοῖβος, τᾷ Λακαίνᾳ γᾷ
βούθυτον ἡμέραν
ὁ Διὸς εἶπε σέβειν γόνος
μόσχον θ' ἂν λίποιτ' οἴκοις,
* * * * *
ἃς οὔπω πεῦκαι πρὸ γάμων ἔλαμψαν·
δι' ἀέρος εἰ ποτανοὶ στροφὴ β'.
γενοίμεσθα Λίβυες
οἰωνοὶ, στολάδες,
ὄμβρον λιποῦσαι χειμέριον,
νίσσονται, πρεσβυτάτᾳ
σύριγγι πειθόμεναι
ποιμένος, ὃς ἄβροχα
πεδία, καρποφόρα τε γᾶς,
ἐπιπετόμενος ἰαχεῖ.
ὦ ποταναὶ δολιχαύχενες,
σύννομοι νεφέων δρόμου,
βᾶτε Πελειάδας ὑπὸ μέσας,
Ὠρίωνά τ' ἐννύχιον,
χαρύξατ' ἀγγελίαν,
Εὐρώταν ἀφεζόμεναι,
Μενέλαος ὅτι, Δαρδάνου
πάλιν ἐλὼν, δόμον ἥξει.
μόλοιτέ ποθ' ἵππιον ἅρμα ἀντιστροφὴ β'.
δι' αἰθέρος ἱέμενοι
παῖδες Τυνδαρίδαι,
λαμπρῶν ἄστρων ὑπ' ἀθλίαισιν,
οἳ ναίετ' οὐράνιοι

σωτῆρε τᾶς Ἑλένας,
γλαυκὸν ἐπ᾽ οἶδμ᾽ ἅλιον,
κυανόχροά τε κυμάτων
ῥόθια πολιὰ θαλάσσας,
ναύταις εὐαεῖς ἀνέμων
πέμποντες διόθεν πνοάς.
δύσκλειαν ἀπὸ συγγόνου
βάλλετε βαρβάρων λεχέων.
ἃν Ἰδαίων ἐρίδων
πονηθεῖσ᾽ ἐκτήσατο, τὰν
οὐκ ἐλθοῦσαν Ἰλίου
φοιβείας ἐπὶ πύργους.

ΑΓ. ἄναξ, τὰ κάκιστ᾽ ἐν δόμοις εὑρήκαμεν·
ὡς καίν᾽ ἀκούσῃ πήματ᾽ ἐξ ἐμοῦ τάχα.

ΘΕ. τί δ᾽ ἔστιν;

ΑΓ. ἄλλης ἐκπόνει μνηστεύματα
γυναικός· Ἑλένη γὰρ βέβηκ᾽ ἔξω χθονός.

ΘΕ. πτεροῖσιν ἀρθεῖσ᾽, ἢ πεδοστιβεῖ ποδί;

ΑΓ. Μενέλαος αὐτὴν ἐκπεπόρθμευται χθονός,
ὃς αὐτὸς αὑτὸν ἦλθεν ἀγγέλων θανεῖν.

ΘΕ. ὦ δεινὰ λέξας· τίς δέ νιν ναυκληρία
ἐκ τῆσδ᾽ ἀπῆρε χθονός; ἄπιστα γὰρ λέγεις.

ΑΓ. ἦν γε ξένῳ δίδως σύ· τούς τε σοὺς ἔχων
ναύτας βέβηκεν, ὡς ἂν ἐν βραχεῖ μάθῃς.

ΘΕ. πῶς; εἰδέναι πρόθυμος· οὐ γὰρ ἐλπίδων
εἶσω βέβηκα, μίαν ὑπερδραμεῖν χέρα
τοσοῦσδε ναύτας, ὧν ἀπεστάλης μέτα.

ΑΓ. ἐπεὶ λιποῦσα τοῦσδε βασιλείους δόμους
ἡ τοῦ Διὸς παῖς πρὸς θάλασσαν ἐστάλη,

σοφώταθ' ἁβρὸν πόδα τιθεῖσ' ἀνέστενε
πόσιν πέλας παρόντα κοὐ τεθνηκότα.
ὡς δ' ἤλθομεν σῶν περίβολον νεωρίων,
Σιδωνίαν ναῦν πρωτόπλουν καθείλκομεν,
ζυγῶν τε πεντήκοντα καὶ ῥετμῶν μέτρα
ἔχουσαν· ἔργου δ' ἔργον ἐξημείβετο.
ὁ μὲν γὰρ ἱστὸν, ὁ δὲ πλάτην καθίστατο,
ταρσόν τε χειρί· λευκά θ' ἱστί, εἰς ἓν ἦν,
πηδάλιά τε ζεύγλαισι παρακαθίετο.
κἀν τῷδε μόχθῳ τοῦτ' ἄρα σκοπούμενοι,
Ἕλληνες ἄνδρες Μενέλεῳ ξυνέμποροι
προσῆλθον ἀκταῖς, ναυφθόροις ἠσθημένοι
πέπλοισιν, εὐειδεῖς μὲν, αὐχμηροὶ δ' ὁρᾷν.
ἰδὼν δέ νιν παρόντας Ἀτρέως γόνος,
προσεῖπε, δόλιον οἶκτον εἰς μέσον φέρων·
ὦ τλήμονες, πῶς, ἐκ τίνος νεώς ποτε
Ἀχαιΐδος θραύσαντες ἥκετε σκάφος;
ἆρ' Ἀτρέως παῖδ' ὀλόμενον συνθάπτετε,
ὃν Τυνδαρὶς παῖς ἥδ' ἀπόντα κενοταφεῖ;
οἱ δ', ἐκβαλόντες δάκρυα, ποιητῷ τρόπῳ,
εἰς ναῦν ἐχώρουν Μενέλεῳ ποντίσματα
φέροντες. ἡμῖν δ' ἦν μὲν ἥδ' ὑποψία,
λόγος δ' ἐν ἀλλήλοισι, τῶν ἐπεισβατῶν
ὡς πλῆθος εἴη· διεσιωπῶμεν δ' ὅμως,
τοὺς σοὺς λόγους σώζοντες· ἄρχειν γὰρ νεὼς
ξένον κελεύσας, πάντα συνέχεας τάδε.
καὶ τἄλλα μὲν δὴ ῥᾳδίως εἴσω νεὼς
ἐθέμεσθα κουφίζοντα· ταύρειος δὲ πούς
οὐκ ἤθελ' ὀρθὸς σανίδα προσβῆναι κάτα,

ἀλλ' ἐξεβρυχᾶτ', ὄρμῳ ἀναστρέφων πόντῳ.
κυρεῖν τε νᾶπᾶ, πεῖρᾶς πάρεμβλέπων,
μὴ θεσπεσίοις ἀπείργειν. ὁ δ' Ἑλένης πόσις
ἐκάλεσεν· ὦ πόροντες Ἰλίου πόλιν,
οὐκ εἰς ἀναρπάσαντες Ἑλλήνων νόμῳ
ναυβαῖς ὅμοιοι ταὐρείων δέμᾶς,
εἰς πρῷραν ἀμβαλεῖτε, φάσγανόν θ' ἅμα
πρόχειρον αὐχεν, σφάγια τῇ τεθνηκότι;
οἱ δ', εἰς κέλευσμ' ἐλθόντες, ἐξανήρπασαν
ταῦρον, φέροντες τ' εἰσέθηκαν σέλμασι.
μονήμπυκον δὲ Μενέλεως ἡμῖχων δέρην
μέτωπά τ' ἐξέπεφνεν εἰσβῆναι δόρυ.
τέλος δ', ἐπειδὴ ναῦς τὰ πάντ' ἐδέξατο,
πλήσασα κλιμακτῆρας εὐσφύρου ποδὸς
Ἑλένη καθέζετ' ἐν μέσοις ἐδωλίοις,
ὅ, τ' ὄνομ' ἔτ' ὢν λόγοισι Μενέλεως πάλαι.
ἄλλοι δὲ τοίχους ὅπλων, λαμπὰς δ' ἔσαν,
ἀνὴρ παρ' ἄνδρ' ἔζωσθ', ὑφ' αἵμασι ξίφη
λαθραῖ' ἔχοντες, ὀρθίᾳ τ' ἐξεπέμπλατο
βοῆς κελεύθου φθέγμασιν, ὡς ἠκούσαμεν.
ἐπεὶ δὲ γαίας ἦμεν οὔτ' ἄγαν πρόσω,
οὔτ' ἐγγύς, οὕτως ἦρτ' ὀπίσω πτύχας
ἔτ', ὦ ξέν', εἰς τὸ πρόσθεν, ἢ καλῶς ἔχει,
πλεύσωμεν; ἀρχαὶ γὰρ νεῶν μέλουσί μοι.
ὁ δ' εἶπ', ἄλις μοι· δεξιᾷ δ' ἑλὼν ξίφος,
εἰς πρῷραν εἶρπε, πρὸς ταυρείῳ σφαγῇ
σταθείς, νεκρῶν μὲν οὐδενὸς μνήμην ἔχων,
τέμνων δὲ λαιμὸν, ἠύχει· ὦ πολλὰ κλύων
πόντιε Ποσειδον, Νηρέως θ' ἁγναὶ κόραι,
σώσατέ μ' ἐπ' ἀκτὰς Ναυπλίας δάμαρτά τε

ἄσυλον ἐκ γῆς. αἵματος δ' ἀποῤῥοαὶ
ἐς οἶδμ' ἐσηκόντιζον οὔρια ξένῳ.
καί τις τόδ' εἶπε· δόλιος ἡ ναυκληρία·
πάλιν πλέωμεν Ναξίαν; κέλευε σύ.
σὺ δὲ στρέφ' οἴακ'. ἐκ δὲ ταυρείου φόνου
Ἀτρέως σταθεὶς παῖς, ἀνεβόησε συμμάχους·
τί μέλλετ', ὦ γῆς Ἑλλάδος λωτίσματα,
σφάζειν, φονεύειν βαρβάρους, νεώς τ' ἄπο
ῥίπτειν ἐς οἶδμα; ναυβάταις δὲ τοῖσι σοῖς
βοᾷ κελευστὴς τὴν ἐναντίαν ὄπα·
οὐκ εἶ' ὁ μέν τις λοῖσθον αἱρεῖται δόρυ,
ὁ δὲ ζύγ' ἄξας, ὁ δ' ἀφελὼν σκαλμοῦ πλάτην,
καθαιματώσει κρᾶτα πολεμίων ξένων;
ὀρθοὶ δ' ἀνῄξαν πάντες, οἱ μὲν ἐν χεροῖν
κορμοὺς ἔχοντες ναυτικοὺς, οἱ δὲ ξίφη.
φόνῳ δὲ ναῦς ἐῤῥεῖτο· παρακέλευσμα δ' ἦν
πρύμνηθεν Ἑλένης· ποῦ τὸ Τρωϊκὸν κλέος;
δείξατε πρὸς ἄνδρας βαρβάρους. σπουδῆς δ' ὕπο
ἔπιπτον, οἱ δ' ὠρθοῦντο, τοὺς δὲ κειμένους
νεκροὺς ἂν εἶδες. Μενέλεως δ', ἔχων ὅπλα,
ὅπη νοσοῖεν ξύμμαχοι κατασκοπῶν,
ταύτῃ προσῆγε χειρὶ δεξιᾷ ξίφος,
ὥστ' ἐκκολυμβᾷν ναός· ἠρήμωσε δὲ
σῶν ναυβάτων ἐρέτμ'· ἐπ' οἰάκων δὲ βὰς
ἄναξ, ἐς Ἑλλάδ' εἶπεν εὐθύνειν δόρυ.
οἱ δ' ἱστὸν ᾖρον· οὔριαι δ' ἧκον πνοαί.
βεβᾶσι δ' ἐκ γῆς· διαφυγὼν δ' ἐγὼ φόνον
καθῆκ' ἐμαυτὸν εἰς ἅλ', ἄγκυραν πάρα.
ἤδη δὲ κάμνονθ' ὁρμιὰν τείνων μέ τις
ἀνείλετ', εἰς δὲ γαῖαν ἐξέβησέ σοι

τάδ' ἀγγελοῦντα. σώφρονος δ' ἀπιστίας
οὐκ ἔστιν οὐδὲν χρησιμώτερον βροτοῖς.
ΧΟ. οὐκ ἄν ποτ' ηὔχουν οὔτε σ', οὐδ' ἡμᾶς λαθεῖν
Μενέλαον, ὦ ναΐ, εἰς ἑλάνθανεν παρών.
ΘΕ. ὦ γυναικείαις τέχναισιν αἱρεθεὶς ἐγὼ τάλας.
ἐκπεφεύγασιν γάμοι με· καὶ μὲν ἦν, ἁλώσιμος
ναῦς διώγμασιν, πονήσας εἶλον ἂν τάχα ξένους.
νῦν δὲ τὴν προδοῦσαν ἡμᾶς τισόμεσθα σύγγονον,
ἥτις, ἐν δόμοις ὁρῶσα Μενέλεων, οὐκ εἶπέ μοι.
τοιγὰρ οὔποτ' ἄλλον ἄνδρα ψεύσεται μαντεύμασιν.
ΧΟ. οὗτος ὦ, ποῖ σὸν πόδ' ἄρεις, δέσποτ', εἰς ποῖον φόνον;
ΘΕ. οἷπερ ἡ δίκη κελεύει μ'· ἀλλ' ἀφίσταθ' ἐκποδών.
ΧΟ. οὐκ ἀφήσομαι πέπλων σῶν· μεγάλα γὰρ σπεύδεις κακά.
ΘΕ. ἀλλὰ δεσποτῶν κρατήσεις δοῦλος ὤν;
ΧΟ. φρονῶ γὰρ εὖ.
ΘΕ. οὐκ ἐμοί γ', εἰ μή μ' ἐάσεις·
ΧΟ. οὐ μὲν οὖν σ' ἐάσομεν.
ΘΕ. σύγγονον κτανεῖν κακίστην·
ΧΟ. εὐσεβεστάτην μὲν οὖν.
ΘΕ. ἥ με προὔδωκεν·
ΧΟ. καλήν γε προδοσίαν, δίκαια δρᾶν.
ΘΕ. τἀμὰ λέκτρ' ἄλλῳ διδοῦσα·
ΧΟ. τοῖς μὲν εὐγενεστέροις.
ΘΕ. κύριος δὲ τῶν ἐμῶν τίς;
ΧΟ. ὃς ἔλαβεν πατρὸς πάρα.
ΘΕ. ἀλλ' ἔδοσαν ἡ τύχη μοι·
ΧΟ. τὸ δὲ χρεὼν ἀπεῖλετο.

ΘΕ. οὐ σὰ τἀμὰ χρὴ δικάζειν.
ΧΟ. ἦν γε βελτίω λέγω.
ΘΕ. ἀρχόμεσθ' ἄρ', οὐ κρατοῦμεν.
ΧΟ. ὅσια δρᾶν τήνδ' ἐκδικῶ.
ΘΕ. κατθανεῖν ἐρᾷν ἔοικας.
ΧΟ. κτεῖνε, σύγγονον δὲ σὴν
οὐ κτανεῖς ἡμῶν ἐκόντων, ἀλλ' ἐμὲ πρὸ δεσποτῶν
τοῖσι γενναίοισι δούλοις εὐκλεέστατον θανεῖν.
ΔΙ. ἐπίαχες ὀργάς, αἶαν οὐκ ὀρθῶς φέρῃ
Θεοκλύμενε, γῆς τῆσδ' ἄναξ· θυσσοὶ δέ σε
Διόσκοροι καλοῦμεν, οὓς Λήδα ποτὲ
ἔτικτεν, Ἑλένην θ', ἣ πέφευγε σοὺς δόμους.
οὐ γὰρ πεπραμένοισιν ὀργίζῃ γάμοις·
αὐδ' ἡ θεᾶς Νηρῇδος ἔκγονος κόρη
ἀδικεῖ σ' ἀδελφὴ Θεονόη, τὰ τῶν θεῶν
τιμῶσα πατρός τ' ἐνδίκους ἐπιστολάς.
εἰς μὲν γὰρ αἰεὶ τὸν παρόντα νῦν χρόνον
κείνην κατοικεῖν σοῖσιν ἐν δόμοις ἐχρῆν·
ἐπεὶ δὲ Τροίας ἐξανεστάθη βάθρα,
καὶ τοῖς θεοῖς παρέσχετ' οὔνομ', οὐκέτι
ἐν τοῖσιν αὐτοῖς δεῖ νιν ἐζεῦχθαι γάμοις,
ἐλθεῖν δ' ἐς οἴκους καὶ συνοικῆσαι πόσει.
ἀλλ' ἔσχε μὲν σῆς συγγόνου μέλαν ξίφος,
νόμιζε δ' αὐτὴν σωφρόνως πράσσειν τάδε,
πάλαι δ' ἀδελφὴν καὶ πρὶν ἐξεσώσαμεν,
ἐπείπερ ἡμᾶς Ζεὺς ἐποίησεν θεούς·
ἀλλ' ἧσσον ἦμεν τοῦ πεπραμένου θ' ἅμα,
καὶ τῶν θεῶν, οἷς ταῦτ' ἔδοξεν ὧδ' ἔχειν.
σοὶ μὲν τάδ' αὐδῶ· συγγόνῳ δ' ἐμῇ λέγω·
πλεῖν ξὺν πόσει σῷ· πνεῦμα δ' ἕξετ' οὔριον·

σωτῆρε δ' ἡμεῖς σὼ κασιγνήτω διπλῶ,
πόντον παριππεύοντε, πέμψομεν πάτραν.
ὅταν δὲ κάμψῃς καὶ τελευτήσῃς βίον,
θεὸς κεκλήσῃ, καὶ Διοσκόρων μέτα
σπονδῶν μεθέξεις, ξενιά τ' ἀνθρώπων πάρα
ἕξεις μεθ' ἡμῶν. Ζεὺς γὰρ ὧδε βούλεται.
οὗ δ' ὥρισέν σε πρῶτα Μαιάδος τόκος,
Σπάρτης ἀπάρας, τῶν κατ' οὐρανὸν δόμων
κλέψας δέμας σὸν, μὴ Πάρις γήμειέ σε,
φρουρὰ παρ' Ἀκτὴν τεταμένη, νῆσον λέγω,
Ἑλένη τὸ λοιπὸν ἐν βροτοῖς κεκλήσεται,
ἐπεὶ πλοπὰς σὰς ἐκ δόμων ἐδέξατο.
καὶ τῷ πλανήτῃ Μενέλεῳ θεῶν πάρα
μακάρων κατοικεῖν νῆσόν ἐστι μόρσιμον.
τοὺς εὐγενεῖς γὰρ οὐ στυγοῦσι δαίμονες,
τῶν δ' ἀναριθμήτων μᾶλλόν εἰσιν οἱ πόνοι.
ΘΕ. ὦ παῖδε Λήδας καὶ Διὸς, τὰ μὲν πάρος
νείκη μεθήσω σφῶν κασιγνήτης πέρι.
ἐγὼ δ' ἀδελφὴν οὐκέτ' ἂν κτείνοιμ' ἐμήν.
κείνη δ' ἴτω πρὸς αἶχον, εἰ θεοῖς δοκεῖ.
ἴστον δ' ἀρίστης σωφρονεστάτης θ' ἅμα
γεγῶτ' ἀδελφῆς μονογενοῦς ἀφ' αἵματος.
καὶ χαίρετ' Ἑλένης οὕνεκ' εὐγενεστάτης
γενῶμης, ἣ πολλαῖς ἐν γυναιξὶν οὐκ ἔνι.
ΧΟ. πολλαὶ μορφαὶ τῶν δαιμονίων,
πολλὰ δ' ἀέλπτως κραίνουσι θεοί.
καὶ τὰ δοκηθέντ' οὐκ ἐτελέσθη,
τῶν δ' ἀδοκήτων πόρον εὗρε θεός.
τοιόνδ' ἀπέβη τόδε πρᾶγμα.

I Ω N.

ΥΠΟΘΕΣΙΣ.

Κρέουσαν τὴν Ἐρεχθέως Ἀπόλλων φθείρας, ἔγκυον ἐποίησεν ἐν Ἀθήναις· ἡ δὲ τὸ γεννηθὲν ὑπὸ τὴν ἀκρόπολιν ἐξέθηκε, τὸν αὐτὸν τόπον καὶ τοῦ ἀδικήματος καὶ τῆς λοχείας μάρτυρα λαβοῦσα. Τὸ μὲν οὖν βρέφος Ἑρμῆς ἀνελόμενος, εἰς Δελφοὺς ἤνεγκεν. εὑροῦσα δ' ἡ προφῆτις, ἀνέθρεψε. τὴν Κρέουσαν δὲ Ξοῦθος ἔγημε· συμμαχήσας γὰρ Ἀθηναίοις κατὰ τῶν ἐν Εὐβοίᾳ Χαλκωδοντιδῶν, τὴν βασιλείαν καὶ τὸν τῆς προειρημένης γάμον ἔλαβε δῶρον. Τούτῳ μὲν οὖν οὐκ ἄλλος παῖς ἐγένετο. Τὸν δ' ἐκτραφέντα ὑπὸ τῆς προφήτιδος οἱ Δελφοὶ νεωκόρον ἐποίησαν· ὁ δὲ ἀγνοῶν ἐδούλευσε τῷ πατρί. Ἀπόλλων δὲ χρησαμένῳ τῷ Ξούθῳ περὶ παιδογονίας δῶρον ἔδωκε τὸν αὑτοῦ καὶ τῆς Κρεούσης, Ἴωνα καλούμενον, τὸν πρὶν αὐτῷ δουλεύσαντα. Ἡ μὲν μήτηρ ἀγνοοῦσα, ἐπιβουλεύει τῷ παιδὶ αὐτῆς· καταληφθεῖσα δὲ, θανατοῦσθαι κατὰ τὸν νόμον ἤμελλεν. Ἐνταῦθα δὲ ἀναγνωρισμοῦ γενομένου, ἡδέως τὸ δρᾶμα ἀποτελεῖται. Ἡ σκηνὴ τοῦ δράματος ὑπόκειται ἐν Δελφοῖς.

ΤΑ ΤΟΥ ΔΡΑΜΑΤΟΣ ΠΡΟΣΩΠΑ.

ΕΡΜΗΣ.

ΙΩΝ.

ΧΟΡΟΣ ἐκ θεραπαινίδων ΚΡΕΟΥΣΗΣ.

ΚΡΕΟΥΣΑ.

ΞΟΥΘΟΣ.

ΠΡΕΣΒΥΤΗΣ.

ΘΕΡΑΠΩΝ ΚΡΕΟΥΣΗΣ.

ΠΥΘΙΑ, ἤτοι προφῆτις.

ΑΘΗΝΑ.

ΕΥΡΙΠΙΔΟΥ ΙΩΝ.

ΕΡ. Ἄτλας, ὁ χαλκέοισι νώτοις οὐρανὸν,
θεῶν παλαιὸν οἶκον, ἐκτρίβων, θεῶν
μιᾶς ἔφυσε Μαῖαν, ἣ μ' ἐγείνατο
Ἑρμῆν, μεγίστῳ Ζηνὶ δαιμόνων λάτριν.
ἥκω δὲ Δελφῶν τήνδε χῆν, ἵν', ὀμφαλὸν
μέσον καθίζων, Φοῖβος ὑμνῳδεῖ βροτοῖς
τά τ' ὄντα καὶ μέλλοντα θεσπίζων ἀεί.
ἔστιν γὰρ οὐκ ἄσημος Ἑλλήνων πόλις,
τῆς χρυσολόγχου Παλλάδος κεκλημένη,
οὗ παῖδ' Ἐρεχθέως Φοῖβος ἔζευξεν γάμοις
βίᾳ Κρέουσαν, ἔνθα προσβόρρους πέτρας
Παλλάδος ὑπ' ὄχθῳ τῆς Ἀθηναίων χθονὸς
Μακρὰς καλοῦσι γῆς ἄνακτες Ἀτθίδος.
ἀγνὼς δὲ πατρὶ, τῷ θεῷ γὰρ ἦν φίλον,
γαστρὸς διήνεγκ' ὄγκον· ὡς δ' ἦλθεν χρόνος,
τεκοῦσ' ἐν οἴκοις παῖδ', ἀπήνεγκεν βρέφος
εἰς ταυτὸν ἄντρον, οὗπερ ηὐνάσθη θεῷ
Κρέουσα, κἀκτίθησιν, ὡς θανούμενον,
κοίλης ἐν ἀντίπηγος εὐτρόχῳ κύκλῳ,

προγόναν νόμον σώζουσι, τοῦ τε χθονὸς
Ἐριχθονίου· κείνῳ γὰρ ἡ Διὸς κόρη
φρουρὼ παραζεύξασα, φύλακε σώματος,
δισσὼ δράκοντε, παρθένοις Ἀγραυλίσι
δίδωσι σώζειν· ὅθεν Ἐρεχθείδαις ἐκεῖ
νόμος τις ἐστιν, ὄφεσιν ἐν χρυσηλάτοις
τρέφειν τέκνα· ἀλλ' ἣν εἶχε παρθένος χλιδὴν,
τέκνῳ προσάψαι ἔλιπεν, ὡς θυγατρί μου.
καί μ', ὢν ἀδελφὸς, Φοῖβος αἰτεῖται τάδε·
ὦ σύγγον', ἐλθὼν λαὸν εἰς αὐτόχθονα
κλεινῶν Ἀθηνῶν, οἶσθα γὰρ θεᾶς πτόλιν,
λαβὼν βρέφος νεογνὸν ἐκ κοίλης πέτρας
αὐτῷ σὺν ἄγγει σπαργάνοισι θ', οἷς ἔχει,
ἔνεγκ' ἀδελφῷ τἀμὰ πρὸς χρηστήρια,
καὶ θὲς πρὸς αὐταῖς εἰσόδοις δόμων ἐμῶν.
τὸ δ' ἄλλ', ἐμὸς γάρ ἐστιν, ὡς εἰδὼς, ὁ παῖς,
ἡμῖν μελήσει. δοξίᾳ δ' ἔχω χάριν
πράσσουσ' ἀδελφοῖ, πλεκτὸν ἐξάρας κύτος
ἤνεγκα, καὶ τὸν παῖδα κρηπίδων ἔπι
τίθημι χωροῦ τοὐπὶ, ἀνοιπτύξας κύτος
εἰλικτὸν ἀντίπηχυς, ὡς ὁρῶ δ' ὁ παῖς.
κυρεῖ δ' ἀνοιπτομένου πλίνθου κύκλῳ
προσῆπτο εἰσβαίνουσα μαντεῖον θεᾶς·
ὄμμα δὲ προσβαλοῦσα παιδὶ κηπίῳ,
ἐθαύμασ', εἴ τις Δελφίδων τλαίη κόρη
λαθραῖον ὠδῖν' εἰς θεᾶς ῥίψαι δόμον·
ὑπέρ δὲ θυμέλας διορᾶσαι πρόθυμος ἦν·
οἴκτῳ δ' ἁφῆκαν ὄμματα· καὶ θεὸς
συμφορὰς τὰς τοῦ παιδὸς μὴ πτίσειν δόμων·

τρέφει δέ νιν λαβοῦσα· τὸν σπείραντα δὲ
οὐκ οἶδε Φοῖβον, οὐδὲ μητέρ', ἥς ἔφυ.
ὁ παῖς τε τοὺς τεκόντας οὐκ ἐπίσταται.
νέος μὲν οὖν ὤν, ἀμφὶ βωμίους τροφὰς
ἡλᾶτ' ἀθύρων· ὡς δ' ἀπηνδρώθη δέμας,
Δελφοὶ σφ' ἔθεντο χρυσοφύλακα τοῦ θεοῦ,
ταμίαν τε πάντων πιστόν· ἐν δ' ἀνακτόροις
θεοῦ κατοικῇ δεῦρ' ἀεὶ σεμνὸν βίον.
Κρέουσα δ', ἡ τεκοῦσα τὸν νεανίαν,
Ξούθῳ γαμεῖται συμφορᾶς τοιᾶσδ' ὑπο·
ἦν ταῖς Ἀθήναις τοῖς τε Πανδιονίδαις,
οἷ γῆν ἔχουσ' Ἐρεχθέως, πολέμιος κλύδων·
ὃν συμπονήσας καὶ ξυνεξελὼν δορὶ,
γάμων Κρεούσης ἄξιον ἐδέξατο,
οὐκ ἔγγενῆς ὤν, Ἄτλου δὲ τοῦ Διὸς
γεγὼς Ἀχαιός. χρόνια δὲ σπείρας λέχη,
ἄτεκνός ἐστι, καὶ Κρέουσ' ὧν οὕνεκα
ἦκουσι πρὸς μαντεῖ' Ἀπόλλωνος τάδε
ἔρωτι παίδων. Λοξίας δὲ τὴν τύχην
εἰς τοῦτ' ἐλαύνει, κοὐ λέληθεν, ὡς δοκεῖ.
δώσει γὰρ εἰσελθόντι μάντειον τόδε
Ξούθῳ τὸν αὐτοῦ παῖδα, καὶ πεφυκέναι
κείνου σφε φήσει, μητρὸς ὡς ἐλθὼν δόμους
γνωσθῇ Κρεούσῃ, καὶ γάμοι τε Λοξίου
κρυπτοὶ γένωνται, παῖς τ' ἔχῃ τὰ πρόσφορα.
Ἴωνα δ' αὐτὸν, κτίστορ' Ἀσιάδος χθονὸς,
ὄνομα κεκλῆσθαι σῄσεται κατ' Ἑλλάδα.
ἀλλ' εἰς δαφνώδη γύαλα βήσομαι τάδε,
τὸ κρανθὲν ὡς ἂν ἐκμάθω παιδὸς πέρι.

ὁρῶ γὰρ ἐκβαίνοντα Λοξίου γόνον
τόνδ', ὡς πρὸ ναοῦ λαμπρὰ θῇ πυλώματα
δάφνης κλάδοισιν, ὄνομα δ', οὗ μέλλει τυχεῖν,
Ἴων' ἐγώ νιν πρῶτος ὀνομάζω θεῶν.
ΙΩ. ἅρματα μὲν τάδε λαμπρὰ τεθρίππων
ἥλιος ἤδη λάμπει κατὰ γᾶν,
ἄστρα δὲ φεύγει πυρὶ τῷδ' αἰθέρος
εἰς νύχθ' ἱεράν.
Παρνησιάδες δ' ἄβατοι κορυφαὶ,
καταλαμπόμεναι τὴν ἡμέραν,
ἀψῖδα βροτοῖσι δέχονται.
σμύρνης δ' ἀνύδρου καπνὸς εἰς ὀρόφους
Φοίβου πέτεται.
θάσσει δὲ γυνὴ τρίποδα ζάθεον
Δελφὶς, ἀείδουσ' Ἕλλησι βοὰς,
ἃς ἂν Ἀπόλλων κελεύθῃ.
ἀλλ', ὦ Φοίβου Δελφοὶ θεράπες,
τὰς Καστα λίας ἀργυροειδεῖς
βαίνετε δίνας· καθαρᾶῖς δὲ δρόσοις
ἀφυδρανάμενοι, στείχετε ναούς·
στόμα τ' εὔφημον φρουρεῖτ' ἀγαθόν,
φήμας τ' ἀγαθὰς τοῖς εὐκλοῦσιν
μαντεύεσθαι,
γλώσσης ἰδίας ἀποφαίνειν·
ἡμεῖς δὲ πόνους, οὓς ἐκ παίδος
μοχθοῦμεν ἀεὶ, πτόρθοισι δάφνης
στέφεσίν θ' ἱεροῖς εὐθύνους φοίβου
καθαρὰς θήσομεν, ὑγρᾶῖς τε πέδον
φανίσιν νοτερὸν· πτηνῶν τ' ἀγέλας,

ἃ βλάπτουσιν
σέμν' ἀναθήματα, τόξοισιν ἐμοῖς
φυγάδας θήσομεν· ὡς γὰρ ἀμήτωρ
ἀπάτωρ τε γεγὼς, τοὺς θρέψαντας,
Φοίβου ναοὺς θεραπεύω.
ἄγ', ὦ νεηθαλὲς, ὦ στροφή.
καλλίστας προπόλευμα δάφνας,
ἃ τὰν Φοίβου θυμέλαν
σαίρεις ὑπὸ ναοῖς,
κήπων ἐξ ἀθανάτων,
ἵνα δρόσοι τέγγουσ' ἱεραὶ,
τὰν ἀένναον παγὰν
ἐκπροϊεῖσαι,
μυρσίνας ἱερὰν φόβαν·
ᾇ σαίρω δάπεδον θεοῦ
παναμέριος ἅμ' ἡελίου
πτέρυγι θοῇ,
λατρεύων τὸ κατ' ἦμαρ.
ὦ Παιὰν, ὦ Παιὰν,
εὐαίων, εὐαίων
εἴης, ὦ Λατοῦς παῖ.
καλόν γε τὸν πόνον, ὦ ἀντιστροφή.
Φοῖβε, σοὶ πρὸ δόμων λατρεύω,
τιμῶν μαντεῖον ἕδραν·
κλεινὸς δ' ὁ πόνος μοι.
θεοῖσι δούλαν χέρ' ἔχειν,
οὐ θνατοῖς, ἀλλ' ἀθανάτοις,
εὐφάμοις πόνοις μοχθεῖν
οὐκ ἀποκάμνω.

Φοῖβός μοι γενέτωρ πατήρ·
τὸν βόσκοντα γὰρ εὐλογᾶι·
τούδ' ὠφέλιμον ἐμοὶ πατέρος
ὄνομα λέγω
Φοίβου τοῦ κατὰ ναόν.
ὦ Παιάν, ὦ Παιάν,
εὐαίων, εὐαίων
εἴης, ὦ Λατοῦς παῖ.
ἀλλ' ἐκπαύσω γὰρ μόχθους
δάφνας ὅλκοῖς·
χρυσέων δ' ἐκ τευχέων ῥίψω
γαίας παγὰν,
ἂν ἀποχεύονται Κασταλίας
δῖναι, νοτερὸν ὕδωρ
βάλλων, ὅσιος ἀπ' εὐνᾶς ὤν.
εἶθ' οὕτως ἄρα Φοίβῳ
λατρεύων μὴ παυσαίμαν.
ἢ παυσαίμαν ἀγαθᾷ μοίρᾳ,
ἔα, ἔα·
φοιτῶσ' ἤδη, λείπουσίν τε
πτανοὶ Παρνασσοῦ κοίτας.
αὐδῶ μὴ χρίμπτειν θριγκοῖς,
μηδ' εἰς χρυσήρεις οἴκους.
μάρψω σ' εὖ τόξοις, ὦ Ζηνὸς
κῆρυξ, ὀρνίθων γαμφηλαῖς
ἰσχὺν νικῶν.
ὅδε πρὸς θυμέλας ἄλλος ἑρέσσει
κύκνος. οὐκ ἄλλα
φοινικοφαῆ πόδα κινήσεις;

οὐδέν σ' ἃ φόρμιγξ ἃ Φοίβου
σύμμολπος τόξων ῥύσαιτ' ἄν.
πάραγε πτέρυγας,
λίμνας τ' ἐπίβα τᾶς Δηλιάδος.
αἱμάξεις, εἰ μὴ πείσῃ,
τὰς καλλιφθόγγους ᾠδάς.
ἔα, ἔα·
τίς ὅδ' ὀρνίθων καινὸς προσέβα;
μῶν ὑπὸ θριγκοὺς εὐναίας
καρφηρὰς θήσων τέκνοις;
ψαλμοί σ' εἴρξουσιν τόξων.
οὐ πείσῃ; χωρῶν ἐν δίναις
ταῖς Ἀλφειοῦ, παιδούργει,
ἢ νάπος Ἰσθμιον,
ὡς ἀναθήματα μὴ βλάπτηται,
ναοί θ' οἱ Φοίβου.
κτείνειν δ' ὑμᾶς αἰθοῦμαι,
τοὺς θεῶν ἀγγέλλοντας φήμας
θνατοῖς. οἷς δ' ἔγκειμαι μόχθος,
Φοίβῳ δουλεύσω, κοὐ λήξω
τοὺς βόσκοντας θεραπεύων.

ΧΟ. οὐκ ἐν ταῖς ζαθέαις Ἀθάναις στροφὴ α'.
εὐκίονες ἦσαν αὐλαὶ
θεῶν μόνον, οὐδ' Ἀγυιάτιδες
θεραπεῖαι·
ἀλλά γε καὶ παρὰ Λοξίᾳ
τῷ Λατοῦς διδύμων προσώ-
πων καλλίφαρον φῶς.

ΙΩ. ἰδού, τᾷδ' ἄθρησον·

Δερναῖον ὕδραν ἐναίρει
χρυσέαις ἅρπαις ὁ Διὸς παῖς,
φίλα, πρόσιδ' ὄσσοισιν.
ΧΟ. ὁρῶ. ἀντιστροφὴ α.
ΙΩ. καὶ πέλας ἄλλος αὐτοῦ
πανὸν πυρίφλεκτον αἴρει.
ΧΟ. τίς ἆρ', ὃς ἐμαῖς μυθεύεται
παρὰ πήναισιν;
ΙΩ. ἀσπιστὰς Ἰόλαος, ὃς,
κοινοὺς αἰρόμενος πόνους,
Διῒ παιδὶ συναντλεῖ.
καὶ μὰν τόνδ' ἄθρησον,
πτεροῦντος ἕφεδρον ἵππου
τὰν πυριπνέουσαν ἐναίρει
τρισώματον ἄλκάν.
ΧΟ παντᾷ τοι βλέφαρον διώκω. στροφὴ β.
ΙΩ. σκέψαι κλόνον ἐν τείχεσι
λαΐνοισι Γιγάντων.
ΧΟ. ὧδε δερκώμεσθ', ὦ φίλαι.
ΙΩ. λεύσσεις οὖν ἐπ' Ἐγκελάδῳ
γοργωπὸν πάλλουσαν ἴτυν;
ΧΟ. λεύσσω Παλλάδ', ἐμὰν θεόν.
ΙΩ. τί γάρ; κεραυνὸν ἀμφίπυρον ὄμβριμον
ἐν Διὸς ἐκηβόλοις χερσίν;
ΧΟ. ὁρῶ, τὸν δαΐον
Μίμαντα πυρὶ καταιθαλοῖ.
καὶ Βρόμιος ἄλλον
ἀπολέμοισι κισσίνοισι βάκτροις
ἐναίρει γᾶς τέκνον ὁ Βακχεύς.

σέ τοι τὸν παρὰ ναὸν αὐδῶ· ἀντ. στροφὴ β.
θέμις γυάλων ὑπερβῆναι
λευκῷ ποδί γ';
ΙΩ. οὐ θέμις, ὦ ξέναι.
ΧΟ. οὐδ' ἂν
ἐκ σέθεν ἂν πυθοίμαν αὐδάν;
ΙΩ. τίνα δὲ θέλεις;
ΧΟ. ἆρ' ὄντως μέσον ὀμφαλὸν
γᾶς Φοίβου κατέχει δόμος;
ΙΩ. στέμμασί γ' ἐνδυτὸς, ἀμφὶ δὲ Γοργόνες.
ΧΟ. οὕτω καὶ φάτις αὐδᾷ.
ΙΩ. εἰ μὲν ἐθύσατε πέλανον πρὸ δάμων,
καί τι πυθέσθαι χρῄζετε Φοίβου,
πάριτ' εἰς θυμέλας· ἐπὶ δ' ἀσφάκτοις
μήλοισι δόμων μὴ πάριτ' εἰς μυχόν.
ΧΟ. ἔχω μαθοῦσα· θεοῦ δὲ νόμον
οὐ παραβαίνομεν· ἃ δ' ἐκτὸς, ὄμμα τέρψει.
ΙΩ. πάντα θεᾶσθ', ὅ τι καὶ θέμις, ὄμμασι.
ΧΟ. μεθεῖσαν δεσπόται
θεοῦ με γύαλα τάδ' εἰσιδεῖν.
ΙΩ. δμωαὶ δὲ τίνων κληΐζεσθε δόμων;
ΧΟ. Παλλάδος ἔνοικα
τρόφιμα μέλαθρα τῶν ἐμῶν τυράννων·
παρούσας δ' ἀμφὶ τάδ' ἑρατὰς
ΙΩ. γενναιότης σοι, καὶ τρόπων τεκμήριον
τὸ σχῆμ' ἔχεις τόδ', ἥτις εἶ ποτ', ὦ γύναι.
γνοίη δ' ἂν ὡς τὰ πολλὰ γ' ἀνθρώπου περὶ
τὸ σχῆμ' ἰδών τις, εἰ πέφυκεν εὐγενής.
ἔα.

ἀλλ' ἐξέπληξάς μ', ὄμμα συγκλήσασα σόν,
δακρύοις θ' ὑγράνασ' εὐγενῆ παρηΐδα,
ὡς εἶδες ἁγνὰ Λοξίου χρηστήρια.
τί ποτε μερίμνης εἰς τόδ' ἦλθες, ὦ γύναι;
οὗ πάντες ἄλλοι, γύακα λεύσσοντες θεοῦ,
χαίρουσιν, ἐνταῦθ' ὄμμα σὸν δακρυῤῥοεῖ.
ΚΡ. ὦ ξένε, τὸ μὲν σὸν οὐκ ἀπαιδεύτως ἔχει,
εἰς θαύματ' ἐλθεῖν δακρύων ἐμῶν πέρι·
ἐγὼ δ' ἰδοῦσα τούσδ' Ἀπόλλωνος δόμους,
μνήμην παλαιὰν ἀνεμετρησάμην τινά·
οἴκοι δὲ τὸν νοῦν ἔσχον, ἐνθάδ' οὖσά που.
ὦ τλήμονες γυναῖκες, ὦ τολμήματα
θεῶν· τί δῆτα, ποῖ δίκην ἀνήσομεν,
εἴ τῶν κρατούντων ἀδικίαις ὀλούμεθα;
ΙΩ. τί χρῆμ' ἀνερεύνητα δυσθυμῇ, γύναι;
ΚΡ. οὐδέν· μεθήκα τόξα· τἀπὶ τῷδε δὲ
ἐγώ τε σιγῶ καὶ σὺ μὴ φρόντιξ' ἔτι.
ΙΩ. τίς δ' εἶ; πόθεν γῆς ἦλθες; ἐκ ποίας πάτρας
πέφυκας; ὄνομα τί σε καλεῖν ἡμᾶς χρεών;
ΚΡ. Κρέουσα μέν μοι τοὔνομ'· ἐκ δ' Ἐρεχθέως
πέφυκα· πατρὶς γῆ δ' Ἀθηναίων πόλις.
ΙΩ. ὦ κλεινὸν οἰκοῦν' ἄστυ, γενναίων θ' ὕπο
τραφεῖσα πατέρων, ὥς σε θαυμάζω, γύναι.
ΚΡ. τοσαῦτα κεὐτυχοῦμεν, ὦ ξέν', οὐ πέρα.
ΙΩ. πρὸς θεῶν ἀληθῶς, ὡς μεμύθευται βροτοῖς-
ΚΡ. τί χρῆμ' ἐρωτᾷς, ὦ ξέν'; ἐκμαθεῖν θέλω.
ΙΩ. ἐκ γῆς πατρός σου πρόγονος ἔβλαστεν πατήρ;
ΚΡ. Ἐριχθόνιός γε· τὸ δὲ γένος μ' οὐκ ὠφελεῖ.
ΙΩ. ἦ καί σφ' Ἀθάνα γῆθεν ἐξανείλετο;

ΚΡ. εἰς παρθένους γε χεῖρας, οὐ τεκοῦσά νιν.
ΙΩ. δίδωσι δ', ὥσπερ ἐν γραφῇ νομίζεται;
ΚΡ. Κέκροπός γε σώζειν παισὶν οὐχ ὁρώμενον.
ΙΩ. ἤκουσα λῦσαι παρθένους τεῦχος θεᾶς.
ΚΡ. τοιγὰρ θανοῦσαι σκόπελον ᾕμαξαν πέτρας.
ΙΩ. εἶεν·
τί δαὶ τόδ'; ἆρ' ἀληθὲς, ἢ μάτην λόγος;
ΚΡ. τί χρῆμ' ἐρωτᾷς; καὶ γὰρ οὐ κάμνω σχολῇ.
ΙΩ. πατὴρ Ἐρεχθεὺς σὰς ἔθυσε συγγόνους;
ΚΡ. ἔτλη πρὸ γαίας σφάγια παρθένους κτανεῖν.
ΙΩ. σὺ δ' ἐξεσώθης πῶς κασιγνήτων μόνη;
ΚΡ. βρέφος νεογνὸν μητρὸς ἦν ἐν ἀγκάλαις.
ΙΩ. πατέρα δ' ἀληθῶς χάσμα σὸν κρύπτει χθονός;
ΚΡ. πληγαὶ τριαίνης Ποντίου σφ' ἀπώλεσαν.
ΙΩ. Μακραὶ δὲ χῶρος ἔστ' ἐκεῖ κεκλησμένος;
ΚΡ. τί δ' ἱστορεῖς τόδ'; ὥς μ' ἀνέμνησας τινός.
ΙΩ. τιμᾷ σφε Πύθιος, ἀστραπαί τε Πύθιαι.
ΚΡ. ἄτιμα τιμᾷ. μή ποτ' ὤφελόν σφ' ἰδεῖν.
ΙΩ. τί δέ; στυγεῖς σὺ τοῦ θεοῦ τὰ φίλτατα;
ΚΡ. οὐδέν· ξύνοιδ' ἄντροισιν αἰσχύνην τινά.
ΙΩ. πόσις δὲ τίς σ' ἔγημ' Ἀθηναίων, γύναι;
ΚΡ. οὐκ ἀστὸς, ἀλλ' ἐπακτὸς ἐξ ἄλλης χθονός.
ΙΩ. τίς; εὐγενῆ νιν δεῖ πεφυκέναι τινά.
ΚΡ. Ξοῦθος πεφυκὼς Αἰόλου Διός τ' ἄπο.
ΙΩ. καὶ πῶς ξένος σ' ὢν ἔσχεν οὖσαν ἐγγενῆ;
ΚΡ. Εὔβοι' Ἀθήναις ἐστί τις γείτων πόλις.
ΙΩ. ὅροις ὑγροῖσιν, ὡς λέγουσ', ὡρισμένη.
ΚΡ. ταύτην ἔπερσε Κεκροπίδαις κοινῷ δορί.
ΙΩ. ἐπίκουρος ἐλθὼν, κᾆτα σὸν γαμεῖ λέχος;

ΚΡ. φερνάς γε πολέμου καὶ δορὸς λαβὼν γέρας.
ΙΩ. σὺν ἀνδρὶ δ' ἦκεις, ἢ μόνη, χρηστήρια;
ΚΡ. σὺν ἀνδρί· σηκοὺς δ' ἐνστρέφει Τροφωνίου.
ΙΩ. πότερα θεατὴς, ἢ χάριν μαντεισμάτων;
ΚΡ. κείνου τε Φοίβου θ' ἓν θέλων μαθεῖν ἔπος.
ΙΩ. καρποῦ δ' ὕπερ γῆς ἦκεν, ἢ παίδων πέρι;
ΚΡ. ἄπαιδες ἐσμὲν, χρόνι' ἔχοντ' εὐνήματα.
ΙΩ. οὐδ' ἔτεκες οὐδὲν πώποτ', ἀλλ' ἄτεκνος εἶ;
ΚΡ. ὁ Φοῖβος οἶδε τὴν ἐμὴν ἀπαιδίαν.
ΙΩ. ὦ τλῆμον, ὡς, τἄλλ' εὐτυχοῦσ', οὐκ εὐτυχεῖς.
ΚΡ. σὺ δ' εἴ τις; ὥς σου τὴν τεκοῦσαν ὤλβισα.
ΙΩ. τοῦ θεοῦ καλοῦμαι δοῦλος, εἰμί τ', ὦ γύναι.
ΚΡ. ἀνάθημα πόλεως, ἢ τίνος πραθεὶς ὕπο;
ΙΩ. οὐκ οἶδα, πλὴν ἓν, Λοξίου κεκλήμεθα.
ΚΡ. ἡμεῖς σ' ἄρ' αὖθις, ὦ ξέν', ἀνταικτείρομεν.
ΙΩ. ὡς μὴ εἰδόθ', ἥτις μ' ἔτεκεν, ἐξ ὅτου τ' ἔφυν.
ΚΡ. ναοῖσι δ' οἰκεῖς τοῖσδέ χ', ἢ κατὰ στέγας;
ΙΩ. ἅπαν θεοῦ μοι δῶμ', ἵν' ἂν λάβῃ μ' ὕπνος.
ΚΡ. παῖς δ' ὢν ἀφίκου ναὸν ἢ νεανίας;
ΙΩ. βρίφος λέγουσιν οἱ δοκοῦντες εἰδέναι.
ΚΡ. καί τις γάλακτί σ' ἐξέθρεψε Δελφίδων;
ΙΩ. οὐ πώποτ' ἔγνων μαστόν· ἢ δ' ἔθρεψέ με-
ΚΡ. τίς, ὦ ταλαίπωρ'; ὡς νοσοῦσ' εὗρον νόσους.
ΙΩ. Φοίβου προφῆτις, μητέρ' ὡς νομίζομεν.
ΚΡ. εἰς δ' ἄνδρ' ἀφίκου τίνα τροφὴν κεκτημένος;
ΙΩ. βωμοί μ' ἔφερβον, ὀὐπιών τ' ἀεὶ ξένος.
ΚΡ. τάλαινά σ' ἡ τεκοῦσ', ἥτις ποτ' ἦν ἄρα.
ΙΩ. ἀδίκημά του γυναικὸς ἐγενόμην ἴσως.
ΚΡ. ἔχεις δὲ βίοτον; εὖ γὰρ ἤσκησαι πέπλοις.

ΙΩ. τοῖς τοῦ θεοῦ κοσμούμεθ', ᾧ δουλεύομεν.
ΚΡ. οὐδ' ἦξας εἰς ἔρευναν ἐξευρεῖν γονάς;
ΙΩ. ἔχω γὰρ οὐδέν, ὦ γύναι, τεκμήριον.
ΚΡ. φεῦ·
πέπονθέ τις σῇ μητρὶ ταὔτ' ἄλλη γυνή.
ΙΩ. τίς; εἰπέν· εἴ μοι ξυλλάβοι, χαίροιμεν ἄν.
ΚΡ. ἧς οὕνεκ' ἦλθον δεῦρο, πρὶν πόσιν μολεῖν.
ΙΩ. ποῖόν τι χρῄζουσ'; ὡς ὑπουργήσω, γύναι.
ΚΡ. μάντευμα κρυπτὸν δεομένη Φοίβου μαθεῖν.
ΙΩ. λέγοις ἄν. ἡμεῖς τἄλλα προξενήσομεν.
ΚΡ. ἄκουε δὴ τὸν μῦθον· ἀλλ' αἰδούμεθα.
ΙΩ. οὔ τ' ἆρα πράξεις οὐδέν· ἀργὸς ἡ θεός.
ΚΡ. Φοίβῳ μιγῆναί φησί τις φίλων ἐμῶν.
ΙΩ. Φοίβῳ γυνὴ γεγῶσα; μὴ λέγ', ὦ ξένη.
ΚΡ. καὶ παῖδά γ' ἔτεκε τῷ θεῷ λάθρα πατρός.
ΙΩ. οὐκ ἔστιν· ἀνδρὸς ἀδικίαν αἰσχύνεται.
ΚΡ. ὃ φησιν αὐτή, καὶ πέπονθεν ἀθλία.
ΙΩ. τί χρῆμα δράσασ', εἰ θεῷ συνεζύγη;
ΚΡ. τὸν παῖδ', ὃν ἔτεκεν, ἐξέθηκε δωμάτων.
ΙΩ. ὁ δ' ἐκτεθεὶς παῖς ποῦ 'στιν; εἰσορᾷ φάος;
ΚΡ. οὐκ οἶδεν οὐδείς. ταῦτα καὶ μαντεύομαι.
ΙΩ. εἰ δ' οὐκέτ' ἔστι, τίνι τρόπῳ διεφθάρη;
ΚΡ. θῆρές σφε τὸν δύστηνον ἐλπίζει κτανεῖν.
ΙΩ. ποίῳ τόδ' ἔγνω χρωμένη τεκμηρίῳ;
ΚΡ. ἐλθοῦσ', ἵν' αὐτὸν ἐξέθηκ', οὐχ εὗρ' ἔτι.
ΙΩ. ἦν δὲ σταλαγμὸς ἐν στίβῳ τις αἵματος;
ΚΡ. οὔ φησι· καίτοι πόλλ' ἐπεστράφη πέδον.
ΙΩ. χρόνος δὲ τίς τῷ παιδὶ διαπεπραγμένῳ;
ΚΡ. σοὶ ταὐτὸν ἦβης, εἴπερ ἦν, εἰχ' ἂν μέτρον.

Ω. ἀδικεῖ νιν ὁ θεός· ἡ τεκοῦσα δ' ἄθλια.
ΠΡ. οὔκουν ἔτ' ἄλλον ὕστερον τίκτει γόνον.
Ω. τί δ', εἰ λάθρα νιν Φοῖβος ἐκτρέφει λαβών;
ΠΡ. τὰ κοινὰ χαίρων, οὐ δίκαια δρᾷ, μόνος.
Ω. οἴμοι· προσῳδὸς ἡ τύχη τῷ 'μῷ πάθει.
ΠΡ. καὶ σ', ὦ ξέν', οἶμαι μητέρ' ἀθλίαν ποθεῖν.
Ω. καὶ μή γ' ἐπ' οἰκτόν μ' ἔξαγ', οὐ λελήσμεθα.
ΠΡ. σιγῶ· πέραινε δ', ὧν σ' ἀνιστορῶ πέρι.
Ω. οἶσθ' οὖν ὃ κάμνει τοῦ λόγου μάλιστά σοι;
ΠΡ. τί δ' οὐκ ἐκείνῃ τῇ ταλαιπώρῳ νοσεῖ;
Ω. πῶς ὁ θεός, ὃ λαθεῖν βούλεται, μαντεύσεται;
ΠΡ. εἴπερ καθίζει τρίποδα κοινὸν Ἑλλάδος.
Ω. αἰσχύνεται τὸ πρᾶγμα· μὴ 'ξέλεγχέ νιν.
ΠΡ. ἀλγύνεται δέ γ' ἡ παθοῦσα τῇ τύχῃ.
Ω. οὐκ ἔστιν ὅστις σοι προφητεύσει τάδε·
ἐν τοῖς γὰρ αὐτοῦ δώμασιν κακὸς φανεὶς
Φοῖβος δικαίως τὸν θεμιστεύοντά σοι
δράσειεν ἄν τι πῆμ'· ἀπαλλάσσου, γύναι·
τῷ γὰρ θεῷ τἀναντί' οὐ μαντευτέον·
εἰς γὰρ τοσοῦτον ἀμαθίας ἔλθοιμεν ἄν,
εἰ τοὺς θεοὺς ἄκοντας ἐκπονήσομεν
φράζειν, ἃ μὴ θέλουσιν, ἢ προβωμίοις
σφαγαῖσι μήλων, ἢ δι' οἰωνῶν πτεροῖς.
ἂν γὰρ βίᾳ σπεύδωμεν ἀκόντων θεῶν,
ἀνόνητα κεκτήμεσθα τἀγάθ', ὦ γύναι·
ἃ δ' ἂν διδῶσ' ἑκόντες, ὠφελούμεθα.
ΧΟ. πολλαί γε πολλοῖς εἰσὶ συμφοραὶ βροτῶν,
μορφαὶ δὲ διαφέρουσιν· ἓν δ' ἂν εὐτυχὲς
μόλις ποτ' ἐξεύροι τις ἀνθρώπων βίῳ.

ΚΡ. ὦ Φοῖβε, κἀκεῖ κἀνθάδ' οὐ δίκαιος εἶ
εἰς τὴν ἀποῦσαν, ἧς πάρεισιν οἱ λόγοι.
σὺ γ' οὐκ ἔσωσας τὸν σὸν, ὃν σῶσαί σ' ἐχρῆν
οὔθ' ἱστορούσῃ μητρὶ, μάντις ὤν, ἐρεῖς·
ὡς, εἰ μὲν οὐκέτ' ἔστιν, ὀγκωθῇ τάφῳ,
εἰ δ' ἔστιν, ἔλθῃ μητρὸς εἰς ὄψιν ποτέ.
ἀλλ' ἐᾷν παρέντα χρὴ τάδ', εἰ πρὸς τοῦ θεοῦ
κωλυόμεσθα μὴ μαθεῖν, ἃ βούλομαι.
ἀλλ', ὦ ξέν', εἰσορῶ γὰρ εὐγενῆ πόσιν
Ξοῦθον πέλας δὴ τόνδε, τὰς Τροφωνίου
λιπόντα θαλάμας, τοὺς λελεγμένους λόγους
σίγα πρὸς ἄνδρα, μή τιν' αἰσχύνην λάβω,
διακονοῦσα κρυπτὰ, καὶ προβῇ λόγος,
οὐχ ἥπερ ἡμεῖς αὐτὸν ἐξειλίσσομεν.
τὰ γὰρ γυναικῶν δυσχερῆ πρὸς ἄρσενας,
κἂν ταῖς κακαῖσιν αἱ 'γαθαὶ μεμιγμέναι
μισούμεθ'. οὕτω δυστυχεῖς πεφύκαμεν.
ΞΟ. πρῶτον μὲν ὁ θεὸς, τῶν ἐμῶν προσφθεγμάτων
λαβὼν ἀπαρχὰς, χαιρέτω, σύ τ', ὦ γύναι.
μῶν χρόνιος ἐλθὼν σ' ἐξέπληξ' ὀρῳδίᾳ;
ΚΡ. οὐδέν γ'· ἀφίκου δ' εἰς μέριμναν. ἀλλά μοι
λέξον, τί θέσπισμ' ἐκ Τροφωνίου φέρεις,
παίδων ὅπως νῷν σπέρμα συγκαθήσεται.
ΞΟ. οὐκ ἠξίωσε τοῦ θεοῦ προλαμβάνειν
μαντεύμαθ'. ἓν γοῦν εἶπεν, οὐκ ἄπαιδά μι
πρὸς οἶκον ἥξειν οὐδέ σ' ἐκ χρηστηρίων.
ΚΡ. ὦ πότνια Φοίβου μῆτερ, εἰ γὰρ αἰσίως
ἔλθοιμεν, ἅ, τε νῷν συμβόλαια πρόσθεν ἦν
ἐς παῖδα τὸν σὸν, μεταπέσοι βελτίονα.

ΓΟ. ἔσται τάδ'· ἀλλὰ τίς προφητεύει θεοῦ;
ΙΩ. ἡμεῖς τά γ' ἔξω· τῶν ἔσω δ' ἄλλοις μέλει,
οἳ πλησίον θάσσουσι τρίποδος, ὦ ξένε,
Δελφῶν ἀριστεῖς, οὓς ἐκλήρωσεν πάλος.
ΓΟ. καλῶς. ἔχω δὴ πάνθ', ὅσων ἐχρῄζομεν.
στείχοιμ' ἂν εἴσω; καὶ γάρ, ὡς ἐγὼ κλύω,
χρηστήριον πέπτωκε τοῖς ἐπήλυσι
κοινὸν πρὸ ναοῦ· βουλόμεσθ' ἐν ἡμέρᾳ
τῇδ', αἰθία γάρ, θεοῦ λαβεῖν μάντευματα.
σὺ δ' ἀμφὶ βωμοὺς, ὦ γύναι, δαφνηφόρους,
λαβοῦσα κλῶνας, εὐτέκνους εὔχου θεοῖς
χρῆσμούς μ' ἐνεγκεῖν ἐξ Ἀπόλλωνος δόμων.
ΚΡ. ἔσται τάδ', ἔσται. λοξίας δ' ἐὰν θέλῃ
νῦν ἀλλὰ τὰς πρὶν ἀναλαβεῖν ἁμαρτίας,
ἅπας μὲν οὐ γένοιτ' ἂν εἰς ἡμᾶς φίλος,
ὅσων δὲ χρῄζει, θεὸς γάρ ἐστι, δέξομαι.
ΙΩ. τί ποτε λόγοισιν ἡ ξένη πρὸς τὸν θεὸν
κρυπτοῖσιν αἰεὶ λοιδορουμένη σ' αἰνίσσεται;
ἤτοι φιλοῦσα γ' ἧς ὑπερμαντεύεται,
ἢ καί τι σιγῶσ', ὧν σιωπᾶσθαι χρεών;
ἀτὰρ θυγατρὸς τῆς Ἐρεχθέως τί μοι
μέλει; προσήκει τ' οὐδάς; ἀλλὰ χρυσέαις
πρόχουσιν, ἐλθὼν εἰς ἀπορρῳάντηρια,
δρόσον καθήσω. νουθετητέος δέ μοι
Φοῖβος, τί πάσχων, παρθένους βίᾳ γαμῶν,
προδίδωσι παῖδας, ἐκτεκνούμενος λάθρα,
θνήσκοντας ἀμελεῖ. μὴ σύ γ'· ἀλλ', ἐπεὶ κρατεῖς,
ἀρετὰς δίωκε. καὶ γάρ, ὅστις ἂν βροτῶν
κακὸς πεφύκῃ, ζημιοῦσιν οἱ θεοί.

πῶς οὖν δίκαιον, τοὺς νόμους ὑμῖν βροτοῖς
γράψαντας, αὐτοὺς ἀνομίαν ὀφλισκάνειν;
εἰ δ', οὐ γὰρ ἔσται, τῷ λόγῳ δὲ χρήσομαι,
δίκας βιαίων δώσετ' ἀνθρώποις γάμων,
σὺ, καὶ Ποσειδῶν, Ζεύς θ', ὃς οὐρανοῦ κρατεῖ,
ναοὺς τίνοντες ἀδίκίας κενώσετε.
τὰς ἡδονὰς γὰρ τῆς προμηθίας πάρος
σπεύδοντες, ἀδικεῖτ'. οὐκέτ' ἀνθρώπους κακῶς
λέγειν δίκαιον, εἰ τὰ τῶν θεῶν κακὰ
μιμούμεθ', ἀλλὰ τοὺς διδάσκοντας τάδε.

ΧΟ. σὲ, τὰν ὠδίνων λοχίαν, στροφὴ
Εἰλείθυιάν τε ἐμὰν
Ἀθάναν ἱκετεύω,
Προμηθεῖ Τιτᾶνι λοχευ-
θεῖσαν κατ' ἀκρότατας
κορυφὰς Διός. ὦ πότνια Νίκα,
μόλε Πύθιον οἶκον,
Ὀλύμπου χρυσέων θαλάμων
πταμένα πρὸς ἀγυιάς,
Φοιβήϊος ἔνθα γᾶ,
μεσόμφαλος ἑστία,
παραχορευομένῳ τρίποδι
μαντεύματα κραίνει.
σὺ καὶ παῖς ἃ Λατογενὴς,
δύο θεαὶ, δύο παρθένοι,
κασίγνηταί σεμναὶ τοῦ Φοίβου·
ἱκετεύσατε δ', ὦ κόραι,
τὸ παλαιὸν Ἐρεχθέως
γένος εὐτεκνίας χρονίου καθαροῖς

μαντεύμασι κύρσαι.
ὑπερβαλλούσας γὰρ ἔχει ἀντιστροφή.
θνατοῖς εὐδαιμονίας,
ἀκίνητον ἀφορμὰν
τέκνων, οἷς ἂν καρποτρόφοι
λάμπωσιν ἐν θαλάμοις
πατρίοισι νεάνιδες ἥβαι,
διαδέκτορα πλοῦτον
ὡς ἔξοντές γ' ἐκ πατέρων
ἑτέροις ἐπὶ τέκνοις,
ἀλκά τε γὰρ ἐν κακοῖς,
σύν τ' εὐτυχίαις, φίλον,
δορί τε γᾷ πατρίᾳ φέρει
σωτήριον ἀλκάν.
ἐμοὶ μὲν πλούτου τε πάρος,
βασιλικῶν θαλάμων τ', εἰεν
τροφαὶ κήδειοι κεδνῶν τέκνων,
τὸν ἄπαιδα δ' ἀποστυγῶ
βίον· ὦ τε δοκεῖ, μέγα.
μετὰ δὲ κτεάνων μετρίων βιοτᾶς
εὔπαιδος ἐχοίμαν.
ὦ Πανὸς θακήματα, καὶ ἐπῳδός.
παραυλίζουσα πέτρα,
μυχοὶ δαισὶ μακραῖς,
ἵνα χορεύς στείβουσι ποδοῖν
Ἀγραύλου κόραι τρίγονοι,
στάδια χλοερὰ πρὸ Παλλάδος ναῶν,
συρίγγων ὑπ' αἰόλας
ἰαχᾶς ὕμνων·

ὅταν αὐλίοις συρίζῃς,
ὦ Πάν, τοῖσι σοῖς ἐν ἄντροις,
ἕνα τεκοῦσά τις
παρθένος, ὦ μελέα, βρέφος Φοίβῳ
πτανοῖς ἐξώρισεν θοίναν
θηρσί νε φονίαν
δαῖτα, πικρῶν γάμων
ὕβριν. οὔτ' ἐπὶ κερκίσιν, οὔτε λόγοις,
φάτιν ἄϊον, εὐτυχίας μετέχειν
θεόθεν τέκνα θνατοῖς.

ΙΩ. πρόσπολοι γυναῖκες, αἳ, τῶνδ' ἀμφὶ κρηπίδας δόμων
θυοδόκων φρούρημ' ἔχουσαι, δεσπότην φυλάσσετε,
ἐκλέλοιπ' ἤδη τὸν ἱερὸν τρίποδα καὶ χρηστήριον
Ξοῦθος, ἢ μίμνει κατ' οἶκον, ἱστορῶν ἄπαιδίαν;

ΧΟ. ἐν δόμοις ἔστ', ὦ ξέν' · οὔπω θῶμ' ὑπερβαίνει τόδε·
ὡς δ' ἐπ' ἐξόδοισιν ὄντος, τῶνδ' ἀκούομεν πυλῶν
δοῦπον· ἐξιόντα τ' ἤδη δεσπότην ὁρᾶν πάρα.

ΞΟ. ὦ τέκνον, χαῖρ' · ἡ γὰρ ἀρχὴ τοῦ λόγου πρέπου σύ μοι.

ΙΩ. χαίρομεν· σὺ δ' εὖ φρόνει γε, καὶ δὸς ὄντ' ἐπράξομεν.

ΞΟ. δὸς χερὸς φίλημά μοι σῆς, σώματός τ' ἀμφιπτυχάς.

ΙΩ. εὖ φρονεῖς μέν, ἤ σ' ἔμηνε θεοῦ τις, ὦ ξένε, βλάβη;

ΞΟ. σωφρονῶ, τὰ φίλτατ' εὑρὼν, εἰ φιλεῖν ἐφίεμαι.

ΙΩ. παῦε· μὴ, ψαύσας, τὰ τοῦ θεοῦ στέμματα ῥήξῃς χερί.
ΞΟ. ἅψομαι, κοὐ ζυσιάζω, τἀμὰ δ' εὑρίσκω φίλα.
ΙΩ. οὐκ ἀπαλλάξῃ, πρὶν εἴσω τόξα πνευμόνων λαβεῖν;
ΞΟ. ὡς τί δὴ φεύγεις με, σαυτοῦ γνωρίσας τὰ φίλτατα;
ΙΩ. οὐ φιλῶ φρενοῦν ἀμούσους καὶ μεμηνότας ξένους.
ΞΟ. κτεῖνε καὶ πίμπρη· πατρὸς γὰρ, ἢν κτάνῃς, ἔσῃ φονεύς.
ΙΩ. ποῦ δέ μοι πατὴρ σύ; ταῦτ' οὖν οὐ γέλως κλύειν ἐμοί;
ΞΟ. οὔ· τρέχων ὁ μῦθος ἄν σοι τἀμὰ σημήνειεν ἄν.
ΙΩ. καὶ τί μοι λέξεις;
ΞΟ. πατὴρ σός εἰμι, καὶ σὺ παῖς ἐμός.
ΙΩ. τίς λέγει ταδ';
ΞΟ. ὃς σ' ἔθρεψεν ὄντα Λοξίας ἐμόν.
ΙΩ. μαρτυρεῖς σαυτῷ.
ΞΟ. τὰ τοῦ θεοῦ γ' ἐκμαθὼν χρηστήρια.
ΙΩ. ἐσφάλης αἴνιγμ' ἀκούσας.
ΞΟ. οὐκ ἄρ' ὀρθ' ἀκούομεν;
ΙΩ. ὁ δὲ λόγος τίς ἐστι Φοίβου;
ΞΟ. τὸν συναντήσαντά μοι-
ΙΩ. τίνα συνάντησιν;
ΞΟ. δόμων τῶνδ' ἐξιόντι τοῦ θεοῦ-
ΙΩ. συμφορᾶς τίνος κυρῆσαι;
ΞΟ. παῖδ' ἐμὸν πεφυκέναι.
ΙΩ. σὸν γεγῶτ', ἢ δῶρον ἄλλως;
ΞΟ. δῶρον ὄντα σ' ἐξ ἐμοῦ.
ΙΩ. πρῶτα δῆτ' ἐμοὶ ξυνάπτεις πόδα σόν;

ΞΟ. οὐκ ἄλλῳ, τέκνον.
ΙΩ. ἡ τύχη πόθεν ποθ' ἥκει;
ΞΟ. δύο μίαν θαυμάζομεν.
ΙΩ. ἔα· τίνος δε σοι πέφυκα μητρός;
ΞΟ. οὐκ ἔχω φράσαι.
ΙΩ. οὐδὲ Φοῖβος εἶπε;
ΞΟ. τερφθεὶς τοῦτο, κεῖν' οὐκ ἠρόμην.
ΙΩ. γῆς ἆρ' ἐκπέφυκα μητρός.
ΞΟ. οὐ πέδον τίκτει τέκνα.
555 ΙΩ. πῶς ἂν οὖν εἴην σός;
ΞΟ. οὐκ οἶδ', ἀναφέρω δ' εἰς τὸν θεόν.
ΙΩ. φέρε, λόγων ἅψώμεθ' ἄλλων.
ΞΟ. ταῦτ' ἄμεινον, ὦ τέκνον.
ΙΩ. ἦλθες εἰς νόθον τι λέκτρον;
ΞΟ. μοιρίᾳ γε τοῦ νέου.
ΙΩ. πρὶν κόρην λαβεῖν Ἐρεχθέως;
ΞΟ. οὐ γὰρ ὕστερόν γέ πω.
ΙΩ. ἆρα δῆτ' ἐκεῖ μ' ἔφυσας;
ΞΟ. τῷ χρόνῳ γε συντρέχει.
560 ΙΩ. κἄτα πῶς ἀφικόμεσθα δεῦρο;
ΞΟ. ταῦτ' ἀμηχανῶ.
ΙΩ. διὰ μακρᾶς ἐλθὼν κελεύθου.
ΞΟ. τοῦτο κἄμ' ἐπαιολεῖ.
ΙΩ. Πυθίαν δ' ἦλθες πάτραν πρίν;
ΞΟ. εἰς Φανὰς γε Βακχίου.
ΙΩ. προξένων δ' ἐν τῷ κατέσχες;
ΞΟ. ὅς με Δελφίσιν κόραις-
ΙΩ. ἐθίασέν σ', ἢ πῶς ταὐδᾷς;
ΞΟ. μαινάσιν τε Βακχίου.

ΙΩ. ἔμφρον', ἢ κάτοικον ὄντα;
ΞΟ. Βακχίου πρὸς ἡδοναῖς.
ΙΩ. τοῦτ' ἐκεῖ νυν ἐσπάρημεν.
ΞΟ. ὁ πότμος σ' ἐξεῦρεν, τέκνον.
ΙΩ. πῶς δ' ἀφικόμεσθα ναούς;
ΞΟ. ἔκβολον κόρης ἴσως.
ΙΩ. ἐκπεφεύγαμεν τὸ δοῦλον.
ΞΟ. πατέρα νῦν δέχου, τέκνον.
ΙΩ. τῷ θεῷ γοῦν οὐκ ἀπιστεῖν εἰκός.
ΞΟ. εὖ φρονεῖς ἄρα.
ΙΩ. καὶ τί βουλόμεσθά γ' ἄλλο—
ΞΟ. νῦν ὁρᾷς, ἃ χρή σ' ὁρᾶν.
ΙΩ. ἢ Διὸς παιδὸς γενέσθαι παῖς:
ΞΟ. ἦ σοί γε γίγνεται.
ΙΩ. ἦ θίγω δῆθ', οἵ μ' ἔφυσαν.
ΞΟ. πιθόμενός γε τῷ θεῷ.
ΙΩ. χαῖρέ μοι πάτερ.
ΞΟ. φίλον γε φθέγμ' ἐδεξάμην τόδε.
ΙΩ. ἡμέρα θ' ἡ νῦν παροῦσα.
ΞΟ. μακάριόν γ' ἔθηκέ με.
ΙΩ. ὦ φίλη μῆτερ, πότ' ἄρα καὶ σὸν ὄψομαι δέμας;
νῦν ποθῶ σε μᾶλλον, ἢ πρὶν ἦτις εἶ ποτ', εἰσιδεῖν.
ἀλλ' ἴσως τέθνηκας, ἡμεῖς δ' οὐδὲν ἂν δυναίμεθα.
ΧΟ. κοιναὶ μὲν ἡμῖν δωμάτων εὐπραξίαι·
ὅμως δὲ καὶ δέσποιναν εἰς τέκν' εὐτυχεῖν
ἐβουλόμην ἂν τούς τ' Ἐρεχθέως δόμους.
ΞΟ. ὦ τέκνον, εἰς μὲν σὴν ἀνεύρεσιν, θεὸς
ὀρθῶς ἔκρανε, καὶ συνῆψ' ἐμοί τέ σε,
σύ τ' αὖ τὰ φίλτατ' εὗρες, οὐκ εἰδὼς πάρος.

ὃ δ' ἦξας ὀρθῶς, τοῦτο κἄμ' ἔχει πόθος,
ὅπως σὺ τ', ὦ παῖ, μητέρ' εὑρήσεις σέθεν,
ἐγώ θ', ὁποίας μοι γυναικὸς ἐξέφυς.
χρόνῳ δὲ δόντες ταῦτ', ἴσως εὕροιμεν ἄν.
ἀλλ', ἐκλιπὼν θεοῦ δάπεδ' ἀλητείαν τε σὴν,
εἰς τὰς Ἀθήνας στεῖχε κοινόφρων πατρὶ,
οὗ σ' ὄλβιον μὲν σκῆπτρον ἀναμένει πατρὸς
πολὺς δὲ πλοῦτος· οὐδὲ, θάτερον νοσῶν
δυοῖν, κεκλήσῃ δυσγενὴς πένης θ' ἅμα,
ἀλλ' εὐγενής τε καὶ πολυκτήμων βίου.
σιγᾷς; τί πρὸς γῆν ὄμμα σὸν βαλὼν ἔχεις,
εἰς φροντίδας δ' ἀπῆλθες; ἐκ δὲ χαρμονῆς
πάλιν μεταστὰς, δεῖμα προσβάλλεις πατρί;

ΙΩ. οὐ ταυτὸν εἶδος φαίνεται τῶν πραγμάτων,
πρόσωθεν ὄντων, ἐγγύθεν θ' ὁρωμένων.
ἐγὼ δὲ τὴν μὲν συμφορὰν ἀσπάζομαι,
πατέρα σ' ἀνευρών· ὧν δὲ γιγνώσκω πέρι,
ἄκουσον· εἶναί φασι τὰς αὐτόχθονας
κλεινὰς Ἀθήνας οὐκ ἐπείσακτον γένος,
ἵν' εἰσπεσοῦμαι, δύο νόσω κεκτημένος,
πατρός τ' ἐπακτοῦ, καὐτὸς ὢν νοθαγενής.
καὶ τοῦτ' ἔχων τοὔνειδος, ἀσθενὴς μὲν ὢν
ὃ μηδὲν ὢν κἀξ οὐδένων κεκλήσομαι·
ἢν δ', εἰς τὸ πρῶτον πόλεος ὁρμηθεὶς ζυγὸν,
ζητῶ τις εἶναι, τῶν μὲν ἀδυνάτων ὕπο
μισησόμεσθα· λυπρὰ γὰρ τὰ κρείσσονα·
ὅσοι δὲ χρηστοὶ δυνάμενοί τ' εἶναι σοφοὶ
σιγῶσι κοὐ σπεύδουσιν εἰς τὰ πράγματα,
γέλωτ' ἐν αὐτοῖς μωρίαν τε λήψομαι,

οὐχ ἡσυχάζων ἐν πόλει φόφου πλέα·
τῶν δ' αὖ λογίων τε χρωμένων τε τῇ πόλει,
εἰς ἄξιωμα βὰς, πλέον φρουρήσομαι
ψήφοισιν· οὕτω γὰρ τάδ', ὦ πάτερ, φιλεῖ.
οἳ τὰς πόλεις ἔχουσι κἀξιώματα,
τοῖς ἀνθαμίλλοις εἰσὶ πολεμιώτατοι.
ἐλθὼν δ' ἐς οἶκον ἀλλότριον, ἔπηλυς ὤν,
γυναῖκά θ', ὡς ἄτεκνον, ἢ, κοινουμένη
τὰς συμφορὰς σοὶ πρόσθεν, ἀπολαχοῦσα νῦν,
αὐτὴ καθ' αὑτὴν τὴν τύχην οἴσει πικρῶς,
πῶς οὐχ ὑπ' αὐτῆς εἰκότως μισήσομαι,
ὅταν παραστῶ σοὶ μὲν ἐγγύθεν ποδὸς,
ἡ δ', οὐδ' ἄτεκνος, τὰ σὰ φίλ' εἰσορᾷ πικρῶς;
κἄτ' ἦν προδοὺς σύ μ' ἐς δάμαρτα σὴν βλέπῃς,
ἢ, τἀμὰ τιμῶν, δῶμα συγχέας ἔχῃς·
ὅσας σφαγὰς δὴ φαρμάκων θανασίμων
γυναῖκες εὗρον ἀνδράσιν διαφθοράς.
ἄλλως τε τὴν σὴν ἆλοχον οἰκτείρω, πάτερ,
ἄπαιδα γηράσκουσαν· οὐ γὰρ ἀξία,
πατέρων ἀπ' ἐσθλῶν οὐδ', ἀπαιδίαν νοσεῖν.
τυραννίδος δὲ, τῆς μάτην αἰνουμένης,
τὸ μὲν πρόσωπον ἡδὺ, τὰν δόμοισι δὲ
λυπηρά· τίς γὰρ μακάριος, τίς εὐτυχὴς,
ὅστις δεδοικὼς καὶ περιβλέπων βίαν
αἰῶνα τείνει; δημότης δ' ἂν εὐτυχὴς
ζῇν ἂν θέλοιμι μᾶλλον, ἢ τύραννος ὤν,
ᾧ τοὺς πονηροὺς ἡδονὴ φίλους ἔχειν,
ἐσθλοὺς δὲ μισεῖ, κατθανεῖν φοβούμενος.
εἶποις ἄν, ὡς ὁ χρυσὸς ἐνικᾷ τἀδε,

πλουτεῖν τε τερπνόν. οὐ φιλῶ ψόφους κλύειν,
ἐν χερσὶ σώζων ὄλβον, οὐδ' ἔχειν πόνους.
εἴη γ' ἐμοὶ ζῆν μέτρια μὴ λυπουμένῳ.
ἃ δ' ἐνθάδ' εἶχον ἀγαθά, ἄκουσόν μου, πάτερ.
τὴν φιλτάτην μὲν πρῶτον ἀνθρώπων σχολήν,
ὄχλον τε μέτριον· οὐδέ μ' ἐξέπληξ' ὁδοῦ
πονηρὸς οὐδείς· κεῖνο δ' οὐκ ἀνασχετόν,
εἶκειν ὁδοῦ χαλῶντα τοῖς κακίοσιν.
θεῶν δ' ἐν εὐχαῖς, ἢ γόοισιν ἐν βροτῶν,
ὑπηρέτουν, χαίρουσιν οὗ γοώμενος.
καὶ τοὺς μὲν ἐξέπεμπον, οἱ δ' ἦκον ξένοι·
ὥσθ' ἡδὺς αἰεί, καινὸς ὢν, καινοῖσιν ἦν.
ὃ δ' εὐκτὸν ἀνθρώποισι, κἂν ἄκουσιν, ᾖ,
δίκαιον εἶναί μ' ὁ νόμος ἡ φύσις θ' ἅμα
παρεῖχε τῷ θεῷ· ταῦτα συννοούμενος,
κρείσσω νομίζω τἀνθάδ', ἢ τἀκεῖ, πάτερ.
ἔα δ' ἐμαυτῷ ζῆν· ἴση γὰρ ἡ χάρις,
μεγάλοισι χαίρειν, σμικρά θ' ἡδέως ἔχειν.

ΧΟ. καλῶς ἔλεξας, εἴπερ, οὓς ἐγὼ φιλῶ,
ἐν τοῖσι σοῖσιν εὐτυχήσουσιν λόγοις.

ΞΟ. παῦσαι λόγων τῶνδ'· εὐτυχεῖν δ' ἐπίστασο.
θέλω γάρ, οἵπερ σ' εὗρον, ἄρξασθαι, τέκνον,
κοινῆς τραπέζης δαῖτα πρὸς κοινὴν πεσών,
θῦσαί θ', ἃ σοῦ πρὶν γενέθλι' οὐκ ἐθύσαμεν
καὶ νῦν μέν, ὡς δὴ ξένον ἄγων σ' ἑφέστιον,
δείπνοισι τέρψω· τῆς δ' Ἀθηναίων χθονὸς
ἄξω θᾶττὴν δῆθεν, ὡς οὐκ ὄντ' ἐμόν·
καὶ γὰρ γυναῖκα τὴν ἐμὴν οὐ βούλομαι
λυπεῖν, ἄτεκνον οὖσαν, αὐτὸς εὐτυχῶν.

χρόνῳ δὲ καιρὸν λαμβάνων, προσάξομαι
δάμαρτ', ἐᾶν σε σκῆπτρα τἄμ' ἔχειν χθονός.
Ἴωνα δ' ὀνομάζω σε, τῇ τύχῃ πρέπον,
ὅθ' οὔνεκ' ἀδύτων ἐξιόντι μοι θεοῦ
ἴχνος συνῆψας πρῶτος. ἀλλὰ τῶν φίλων
πλήρωμ' ἀθροίσας, βουθύτῳ σὺν ἡδονῇ
πρόσειπε, μέλλων Δελφίδ' ἐκλιπεῖν πόλιν.
ὑμῖν δὲ σιγᾶν, δμωΐδες, λέγω τάδε,
ἢ θάνατον εἰπούσαισι πρὸς δάμαρτ' ἐμὴν.

ΙΩ. στείχωμ' ἄν· ἐν δὲ τῆς τύχης ἄπεστί μοι·
εἰ μὴ γὰρ, ἥτις μ' ἔτεκεν, εὑρήσω, πάτερ,
ἄβλαστον ἡμῖν· εἰ δ' ἐπεύξασθαι χρεών,
ἐκ τῶν Ἀθηνῶν μ' ἡ τεκοῦσ' εἴη γυνή,
ὡς μοι γένηται μητρόθεν παῤῥησία.
καθαρὰν γὰρ ἄν τις εἰς πόλιν πόσῃ ξένος,
κἂν τοῖς λόγοισιν ἀστὸς ᾖ, τό γε στόμα
δοῦλον πέπαται, κοὐκ ἔχει παῤῥησίαν.

ΧΟ. ὁρῶ δάκρυα μέν, καὶ πενθίμους ἄλλας στρ.
γε στεναγμῶν εἰσβολὰς,
ὅταν ἁμὰ τύραννος εὐπαιδίαν
πόσιν ἔχοντ' ἴδῃ,
αὐτὴ δ' ἄπαις ᾖ καὶ λελειμμένη τέκνων.
τίν', ὦ παῖ πρόμαντι Λατοῦς,
ἔχρησας εἰς ὑμνῳδίαν;
πόθεν δ παῖς ὅδ' ἀμφὶ ναοὺς σέθεν
τρόφιμος ἐξέβα, γυναικῶν τίνος;
οὐ γάρ με σαίνει θέσφατα,
μή τιν' ἔχῃ δόλον.
δειμαίνω συμφοράν,

ἐφ᾽ ὅ ποτε βάσεται.
ἄτεκνος ἄτοπα μὲν
παραδίδωσί μοι,
τῳδὶ ποτ᾽ εὔφημα.
ἔχει δόλον τύχαν θ᾽ ὁ παῖς,
ἄλλων τραφεὶς ἀφ᾽ αἱμάτων.
τίς οὐ τάδε ξυνοίσεται;
φίλαι, πότερ᾽ ἐμᾷ δεσποίνᾳ πάδε τορῶς αντ.
εἰς οὓς γεγαννήσομεν
πόσιν, ἐν ᾧ τὰ πάντ᾽ ἔχουσ᾽, ἐλπίδων
μέτοχος ἦν τλάμων;
νῦν δ᾽ ἡ μὲν ἔρρει συμφοραῖς, ὃ δ᾽ εὐτυχεῖ,
πολιὸν εἰσπεσοῦσα γῆρας.
πόσις δ᾽ ἀτίετος φίλων.
μέλεος, ὃς, θυραῖος ἐλθὼν δόμους,
μέγαν ἐς ὄλβον οὐκ ἔσωσε τύχης.
ὄλοιτ᾽, ὄλοιτ᾽, ὦ πότνιαν
ἐξαπαφὼν ἐμὰν,
καὶ θεοῖσιν μὴ τύχοι
καλλίφλογα πέλανον,
ἐπὶ πυρὶ καθαγνίσας.
τὸ δ᾽ ἐμὸν εἴασας
* * * * * * φίλια
τυραννίδος, τυραννίδος.
ἦ δὴ πελάσας, δέμνιον κυρεῖ ἐπῳδός.
παῖς καὶ πατρὶ νέος νέων,
ἵνα δειράδες Παρνασσοῦ,
πέτρας ἔχουσαι σκόπελον
οὐράνιόν θ᾽ ἕδραν,

ἵνα Βάκχιος, ἀμφιπύρους ἀνέχων
πεύκας, λαιψηρὰ πηδᾷ
νυκτιπόλοις ἅμα σὺν Βάκχαις.
μήποτ' εἰς ἐμὰν πόλιν ἵκοιθ' ὁ παῖς,
νέαν δ' ἀμέραν ἀπολιπὼν, θάνοι·
στενομένα γὰρ ἂν πόλις ἔχοι
σκῆψιν, ξενικὸν εἰσβολάν.
ἅλις, ἅς ὁ πάρος ἀρχαγὸς
ὢν Ἐρεχθεὺς ἄναξ.

ΚΡ. ὦ πρέσβυ παιδάγωγ' Ἐρεχθέως, πατρὸς
τοὐμοῦ ποτ' ὄντος, ἡνίκ' ἦν ἔτ' ἐν φάει,
ἔπαιρε σαυτὸν πρὸς θεοῦ χρηστήρια,
ὡς μοι συνησθῇς, εἴ τι Λοξίας ἄναξ
θέσπισμα παίδων εἰς γονὰς ἐφθέγξατο.
σὺν τοῖς φίλοις γὰρ ἡδὺ μὲν πράσσειν καλῶς·
ἃ μὴ γένοιτο δ', εἴ τι τυγχάνοι κακόν,
εἰς ὄμμ' εὔνου φωτὸς εἰσβλέψαι γλυκύ.
ἐγὼ δέ σ', ὥσπερ καὶ σὺ πατρὶ' ἐμόν ποτε,
δέσποιν' ὅμως οὖσ', ἀντικηδεύω πατρός.

ΠΡ. ὦ θύγατερ, ἄξι' ἀξίων γεννητόρων
ἤθη φυλάσσεις, κοὐ καταισχύνασ' ἔχεις
τοὺς σοὺς παλαιοὺς ἐκγόνους αὐτόχθονας.
ἔλχ' ἕλκε πρὸς μέλαθρα, καὶ νόμιζέ με·
αἰπεινά μοι μαντεῖα· τοῦ γήρως δέ μοι,
συνεκπονοῦσα κῶλον, ἰατρὸς γενοῦ.

ΚΡ. ἔπου νυν· ἴχνος δ' ἐκφύλασσ', ὅπου τιθῇς.

ΠΡ. ἰδού·
τὸ τοῦ ποδὸς μὲν βραδύ, τὸ τοῦ δὲ νοῦ ταχύ.

ΚΡ. βάκτρῳ δ' ἐρείδου περιφερῆ στίβον χθονός.

ΠΡ. καὶ τοῦτο τυφλὸν, ὅταν ἐγὼ βλέπω βραχύ.
ΚΡ. ὀρθῶς ἔλεξας· ἀλλὰ μὴ 'πάρεσκέ πω.
ΠΡ. οὔκουν ἑκών γε, τοῦ δ' ἄκοντος οὐ κρατῶ.
ΚΡ. γυναῖκες, ἑστῶν τῶν ἐμῶν καὶ κερκίδος
δούλευμα πιστὸν, τίνα τύχην λαβὼν πόσις
βέβηκε παίδων, ὥνπερ οὕνεχ' ἥκομεν;
σημήνατ'· εἰ γὰρ ἀγαθά μοι μηνύσετε,
οὐκ εἰς ἀπίστους δεσπότας βαλεῖς χαράν.
ΧΟ. ἰὼ δαῖμον.
ΚΡ. τὸ φροίμιον μὲν τῶν λόγων οὐκ εὐτυχές.
ΧΟ. ἰὼ τλᾶμον.
ἀλλ' ἦ τί θεσφάτοισι δεσποτῶν νοσῶ;
εἶεν· τί δρῶμεν, θάνατος ὧν κεῖται πέρι;
ΚΡ. τίς ἥδε μοῦσα, χ' ὥ φόβος τίνων πέρι;
ΧΟ. εἴπωμεν, ἢ σιγῶμεν, ἢ τί δράσομεν;
ΚΡ. εἰφ'· ὡς ἔχεις γε συμφοράν τιν' εἰς ἐμέ.
ΧΟ. εἰρήσεταί τοι, κεἰ θανεῖν μέλλω διπλῆ.
οὐκ ἔστι σοι, δέσποιν', ἐπ' ἀγκάλαις λαβεῖν
τέκν', οὐδὲ μαστῷ σῷ προσαρμόσαι τάδε.
ΠΡ. ὤ μοι· θάνοιμι, θύγατερ.
ΚΡ. ὦ τάλαιν' ἐγώ,
συμφορᾶς ἔλαβον, ἔπαθον, ἄχος ἀβίωτον, ὦ φίλαι. στροφὴ ά.
ΠΡ. διοιχόμεσθα, τέκνον.
ΚΡ. αἲ, αἲ, αἲ, αἲ.
διανταῖος ἔτυπεν ὀδύνα με
πνευμόνων τῶνδ' ἔσω.
ΠΡ. μή πω στενάξῃς—
ΚΡ. ἀλλὰ πάρεισι γόοι.

ΠΡ. πρὶν ἂν μάθωμεν-
ΚΡ. ἀγγελίαν τίνα μοι;
ΠΡ. εἰ ταὐτὰ πρέσσων δεσπότης τῆς συμφορᾶς
κοινωνός ἐστιν, ἢ μόνη σὺ δυστυχεῖς.
ΧΟ. κείνῳ μὲν, ὦ γεραιὲ, παῖδα Λοξίας
ἔδωκεν· ἰδίᾳ δ' εὐτυχεῖ ταύτης δίχα.
ΚΡ. τὸ δ' ἐπὶ τῷδε κακὸν ἄκρον στροφὴ β'.
ἔλαχες ἄχος ἐμοὶ στένειν.-
ΠΡ. πότερα δὲ φῦναι δεῖ γυναικὸς ἔκ τινος
τὸν παῖδ', ὃν εἶπας, ἢ γεγῶτ' ἐθέσπισεν;
ΧΟ. ἤδη πεφυκότ' ἐκτελῆ νεανίαν
δίδωσιν αὐτῷ Λοξίας· παρῆν δ' ἐγώ.
ΚΡ. πῶς φῄς; στροφὴ γ'.
ἄφατον, ἄφατον, ἀναύδητον
λόγον ἐμοὶ θροεῖς.
ΠΡ. κἄμοιγε.
ΚΡ. πῶς δ' ὁ χρησμὸς ἐκπεραίνεταί
σαφέστερόν μοι φράζε, χ' ὅστις ἔσθ' ὁ παῖς.
ΧΟ. ὅτῳ ξυναντήσειεν ἐκ θεοῦ συθείς,
πρώτῳ πόσις σὸς, παῖδ' ἔδωκ' αὐτῷ θεός.
ΚΡ. ὀττοτοττοῖ. στροφὴ δ'.
τὸ δ' ἐμὸν ἄτεκνον, ἄτεκνον ἔλαβεν
ἄραβίστον· ἐρημίᾳ δ' ὀρφανοὺς δόμους οἰκήσω.
τίς οὖν ἐχρήσθη; πῷ συνῆψ' ἴχνος ποδὸς
πόσις ταλαίνης; πῶς δέ; ποῦ νιν εἰσιδών;
ΧΟ. οἶσθ', ὦ φίλη δέσποινα, τὸν νεανίαν,
ὃς τόνδ' ἔσαιρε ναόν; οὗτός ἐσθ' ὁ παῖς.
ΚΡ. ἀν' ὑγρὰν ἀμπταλην αἰθέρα στροφὴ ε'.
πρόσω γαίας Ἑλλανίας,

ἀστέρας ἑσπερίους.
οἷον, οἷον ἄλγος ἔπαθον.
ΠΡ. ὄνομα δὲ ποῖον αὐτὸν ὀνομάζει πατὴρ,
οἶσθ', ἢ σιωπῇ τοῦτ' ἀπύρωτον μένει;
ΧΟ. Ἴων', ἐπείπερ πρῶτος ἥντησεν πατρί.
ΠΡ. μητρὸς δὲ ποίας ἐστίν;
ΧΟ. οὐκ ἔχω φράσαι.
φροῦδος δ', ἵν' εἰδῇς πάντα τἀπ' ἐμοῦ, γέρον,
παιδὸς προθύσων ξένια καὶ γενέθλια,
σκηνὰς ἐς ἱερὰς τῇδε λαθραίως πόσις,
κοινῇ ξυνάψων δαῖτα παιδὶ τῷ νέῳ.
ΠΡ. δέσποινα, προδεδόμεσθα, σὺν γὰρ σοὶ νοσῶ,
τοῦ σοῦ πρὸς ἀνδρός· καὶ μεμηχανημένως
ὑβριζόμεσθα, δωμάτων τ' Ἐρεχθέως
ἐκβαλλόμεσθα. καὶ σὸν οὐ στυγῶν πόσιν,
λέγω, σὲ μέντοι μᾶλλον, ἢ κεῖνον, φιλῶν·
ὅστις σε γήμας, ξένος ἐπεισελθὼν πόλιν
καὶ δῶμα, καὶ σὴν παραλαβὼν παγκληρίαν,
ἄλλης γυναικὸς παῖδας ἐκκαρπούμενος
λάθρᾳ πέφηνεν· ὡς λάθρα δ', ἐγὼ φράσω.
ἐπεί σ' ἄτεκνον ἦσθετ', οὐκ ἔσπερχέ σοι
ὅμοιος εἶναι τῆς τύχης τ' ἴσον φέρειν·
λαβὼν δὲ δοῦλα λέκτρα, νυμφεύσας λάθρᾳ,
τὸν παῖδ' ἔφυσεν· ἐξενωμένον δέ τῳ
Δελφῶν δίδωσιν ἐκτρέφειν· ὁ δ' ἐν θεοῦ
δόμοισιν ἄφετος, ὡς λάθοι, παιδεύεται.
νεανίαν δ' ὡς ἦσθετ' ἐκτεθραμμένον,
ἐλθεῖν σ' ἔπεισε δεῦρ' ἀπαιδίας χάριν.
κἀθ' ὁ θεὸς οὐκ ἐμεύσαθ', ὅδε δ' ἐμεύσατο,

πάλαι τρέφων τὸν παῖδα, κἄπλεκε πλοκὰς
τοιάσδ᾽· ἅλοὺς μὲν, ἀνέφερ᾽ εἰς τὸν δαίμονα·
λαθὼν δὲ, καὶ τὸν χρόνον ἀμύνεσθαι θέλων,
τυραννίδ᾽ αὐτῷ περιβαλεῖν ἔμελλε γῆς.
καινὸν δὲ τοὔνομ᾽ ἀνὰ χρόνον πεπλασμένον,
Ἴων ἰόντι δῆθεν ὅτι συμπήντετο.
οἵμοι, κακούργους ἄνδρας ὡς ἀεὶ στυγῶ,
οἳ, συντιθέντες τἄδικ᾽, εἶτα μηχαναῖς
κοσμοῦσι, φαῦλον χρηστὸν ἂν λαβεῖν φίλον
θέλοιμι μᾶλλον, ἢ κακὸν σοφώτερον.
καὶ τῶνδ᾽ ἁπάντων ἔσχατον πείσῃ κακὸν,
ἀμήτορ᾽, ἀναρίθμητον, ἐκ δούλης τινὸς
γυναικὸς, εἰς σὸν δῶμα δεσπότην ἄγειν.
ἁπλοῦν ἂν ἦν γὰρ τὸ κακὸν, εἰ παρ᾽ εὐγενοῦς
μητρὸς, πιθὼν σε, σὴν λέγων ἀπαιδίαν,
ἐσῴκισ᾽ οἴκους· εἰ δέ σοι τόδ᾽ ἦν πικρὸν,
τῶν Αἰόλου νιν χρῆν ὀρεχθῆναι γάμων.
ἐκ τῶνδε δεῖ σε δὴ γυναικεῖόν τι δρᾶν·
ἢ γὰρ, ξίφος λαβοῦσαν, ἢ δόλῳ τινὶ,
ἢ φαρμάκοισι, σὸν κατακτεῖναι πόσιν,
καὶ παῖδα, πρὶν σοι θάνατον ἐκ κείνων μολεῖν.
εἰ γάρ γ᾽ ὑφήσεις τοῦδ᾽, ἀπαλλάξῃ βίου.
δυοῖν γὰρ ἐχθροῖν εἰς ἓν ἐλθόντοιν στέγος,
ἢ θάτερον δεῖ δυστυχεῖν, ἢ θάτερον.
ἐγὼ μὲν οὖν σοι καὶ συνεκπονεῖν θέλω,
καὶ συμφονεύειν παῖδ᾽, ἐπεισελθὼν δόμους,
οὐ δαῖθ᾽ ὁπλίζει· καὶ τροφεῖα δεσπότας
ἀποδοὺς θανεῖν τε, ζῶν τε φεύγων εἰσορᾶν.
ἓν γάρ τι τοῖς δούλοισιν αἰσχύνην φέρει,

τοὔνομα· τὰ δ' ἄλλα πάντα τῶν ἐλευθέρων
οὐδὲις κακίων δοῦλος, ὅστις ἔσθλὸς ᾖ.
ΧΟ. κἀγὼ, φίλη δέσποινα, συμφορᾶν θέλω
κοινουμένη τήνδ', ἢ θανεῖν, ἢ ζῆν καλῶς.
ΚΡ. ὦ ψυχά, πῶς σιγάσω; πῶς δὲ
σκοτίας ἀναφήνω εὐνάς;
αἰδοῦς ἀπολειφθῶ;
τί γὰρ ἐμπόδιον κάλυμ' ἔτι μοι;
πρὸς τίν' ἀγῶνα τιθέμεσθ' ἀρετῆς;
αὐ πύσις ἡμῶν προδότης γέγονεν;
στέρομαι δ' οἴκων, στέρομαι παίδων.
φροῦδαι δ' ἐλπίδες, ἃς διαθέσθαι
χρῄζουσα καλῶς, οὐκ ἐδυνάσθην,
σιγῶσα γάμους,
σιγῶσα τέκνους πολυκλαύτους.
ἀλλ' οὐ, τὸ Διὸς πολύαστρον ἕδος,
καὶ τὴν ἐπ' ἐμοῖς σκοπέλοισι θεὰν,
λίμνης τ' ἐνύδρου Τριτωνιάδος
πότνιαν ἀκτάν,
οὐκέτι κρύψω λέχος, ὃς στέρνων
ἀπονισαμένη φάος ἔσομαι.
στάζουσι κόραι δακρύοισιν ἐμαὶ,
ψυχά δ' ἀλγεῖ, κακοβουλευθεῖσ'
ἔκ τ' ἀνθρώπων, ἔκ τ' ἀθανάτων,
οὓς ἀποδείξω
λέκτρων προδότας ἀχαρίστους.
ὦ τᾶς ἑπταφθόγγου μέλπων
κιθάρας ἑνόπαν, ἃ τ' ἀγραύλοις
κέρασιν ἐν ἀψύχοις ἔχει

μουσᾶν ὕμνους εὐαχήτους,
σοὶ μομφὰν, ὦ Λατοῦς παῖ,
πρὸς τάνδ' αἰγὰν αὐδάσω.
ἦλθές μοι χρυσῷ χαίταν
μαρμαίρων, εὖ τ' εἰς κόλπους
κρόκεα πέταλα φάρεσιν ἔδρεπον,
ἀνθίζειν χρυσαυγῆ.
λευκοῖς δ' ἐμφύσας καρποῖς
χειρῶν, εἰς ἄντρου κοίτας
κραυγάν μ', ὦ μᾶτερ, μ' αὐδῶσαν,
θεὸς ὁμευνέτας
ἄγες ἀναιδείᾳ,
Κύπριδι χάριν πράσσων.
τίκτω δ' ἃ δύστηνός σοι
κοῦρον, τὸν, φρίκᾳ μητρὸς,
εἰς εὐνὰν βάλλω τὰν σὰν,
ἵνα μ' ἐ λέχεσι μελέαν μελέοις
ἐζεύξω τὰν δύστανον.
οἴμοι μοι, καὶ νῦν ἔρρει
πτανοῖς ἁρπασθεὶς θοίνα
παῖς μοι καὶ σὸς τλάμων.
σὺ δὲ κιθάρᾳ κλάζεις,
παιᾶνας μέλπων.
ἰὴ· τὸν Λατοῦς αὐδῶ,
ὃς γ' ὁμφὰν κληροῖς
πρὸς χρυσέους θάκους καὶ
γαίας μεσσήρεις ἕδρας·
εἰς οὓς αὐδὰν καρύξω.
ἰὼ κακὸς εὐνάτωρ.

ὃς τῷ μὲν ἐμῷ νυμφίῳ,
χάριν οὐ προσοφθών,
παῖδ' ἐς οἴκους οἰκίζεις·
ὁ δ' ἐμὸς γενέτας καὶ σός γ' ἀμαθὴς
οἰωνοῖς ἔρρει συλαθείς, οἰκεῖα
σπάργανα ματέρος ἐξαλλάξας.
μισεῖ σ' ἃ Δᾶλος καὶ δάφνας
ἔρνεα, φοίνικα παρ' ἁβροκόμαν,
ἔνθα λοχεύματα σέμν' ἐλοχεύσατο
Λατὼ Δήοισί σε καρποῖς.

ΧΟ. οἴμοι, μέγας θησαυρὸς ὡς ἀνοίγνυται
κακῶν, ἐφ' οἷσι πῶς ἂν ἐκβάλοι δάκρυ.

ΠΡ. ὦ θύγατερ, οὗτοι σὸν βλέπων ἐμπίπλαμαι
πρόσωπον, ἔξω δ' ἐγενόμην γνώμης ἐμῆς.
κακῶν γὰρ ἄρτι κῦμ' ὑπεξαντλῶν φρενὶ,
πρύμνηθεν αἴρει μ' ἄλλο σῶν λόγων ὕπο·
οὓς ἐκβαλοῦσα, τῶν παρεστώτων κακῶν
μετῆλθες ἄλλον πημάτων κακὰς ὁδούς.
τί φῄς; τίνα λόγον Λοξίου κατηγορεῖς;
ποῖον τεκεῖν φῂς παῖδα; ποῦ θεῖναι πόλεως
θηρσὶν φίλον τύμβευμ'; ἄνελθέ μοι πάλιν.

ΚΡ. αἰσχύνομαι μέν σ', ὦ γέρον, λέξω δ' ὅμως.

ΠΡ. ὡς συστενάζειν γ' οἶδα γενναίως φίλοις.

ΚΡ. ἄκουε τοίνυν. οἶσθα Κεκροπίας πέτρας
πρόσβορρον ἄντρον, ἃς Μακρὰς κικλήσκομεν;

ΠΡ. οἶδ', ἔνθα Πανὸς ἄδυτα καὶ βωμοὶ πέλας.

ΚΡ. ἐνταῦθ' ἀγῶνα δεινὸν ἠγωνίσμεθα.

ΠΡ. τίν'; ὡς ἅπαντα δάκρυά μοι τοῖς σοῖς λόγοις.

ΚΡ. Φοίβῳ συνῆψ' ἄκουσα δύστηνον γάμον.

ΠΡ. ὦ θύγατερ, ἆρ' ἦν ταῦθ', ἃ γ' ἠσθόμην ἐγώ;
ΚΡ. οὐκ οἶδ'· ἀληθῆ δ' εἰ λέγοις, φαίημεν ἄν.
ΠΡ. νόσον κρυφαίαν ἡνίκ' ἔστενες λάθρα;
ΚΡ. τοῦτ' ἦν, ἃ νῦν σοὶ φανερὰ σημαίνω κακά.
ΠΡ. κἄτ' ἐξέκλεψας πῶς Ἀπόλλωνος γάμους;
ΚΡ. ἔτεκον. ἀνάσχου ταῦτ' ἐμοῦ κλύων, γέρον·
ΠΡ. ποῦ; τίς λοχεύει σ'; ἢ μόνη μοχθεῖς τάδε;
ΚΡ. μόνη κατ' ἄντρον, οὗπερ ἐζεύχθην γάμοις.
ΠΡ. ὃ παῖς δὲ ποῦ 'στιν, ἵνα σὺ μηκέτ' ἦς ἄπαις;
ΚΡ. τέθνηκεν, ὦ γεραιέ, θηρσὶν ἐκτεθείς.
ΠΡ. τέθνηκ'; Ἀπόλλων δ' ὁ κακὸς οὐδὲν ἤρκεσεν;
ΚΡ. οὐκ ἤρκεσ'· ᾄδου δ' ἐν δόμοις παιδεύεται.
ΠΡ. τίς γάρ νιν ἐξέθηκεν; οὐ γὰρ δὴ σύ γε.
ΚΡ. ἡμεῖς ἐν ὄρφνῃ σπαργανώσαντες πέπλοις.
ΠΡ. ῥᾴδὲ ξυνῆδει σοί τις ἔκθεσιν τέκνου;
ΚΡ. αἵ ξυμφοραί γε καὶ τὸ λανθάνειν μόνον.
ΠΡ. καὶ πῶς ἐν ἄντρῳ παῖδα σὸν λιπεῖν ἔτλης;
ΚΡ. πῶς δ'; οἴκτρὰ πολλὰ στόματος ἐκβαλοῦσ' ἔπη.
ΠΡ. φεῦ·
τλήμων σὺ τόλμης· ὁ δὲ θεὸς μᾶλλον σέθεν.
ΚΡ. εἰ παῖδά γ' εἶδες χεῖρας ἐκτείνοντά μοι,
ΠΡ. μαστὸν διώκοντ', ἢ πρὸς ἀγκάλαις πεσεῖν;
ΚΡ. ἔνταῦθ', ἵν' οὐκ ὤν, ἄδικ' ἔπασχεν ἐξ ἐμοῦ.
ΠΡ. σοὶ δ' ἐς τί δόξης ἦλθεν ἐκβαλεῖν τέκνον;
ΚΡ. ὡς τὸν θεὸν σώζοντα τόν γ' αὑτοῦ γόνον.
ΠΡ. οἴμοι· δόμων σῶν ὄλβος ὡς χειμάζεται.
ΚΡ. τί, κρᾶτα κρύψας, ὦ γέρον δακρυρροεῖς;
ΠΡ. σὲ καὶ πατέρα σὸν δυστυχοῦντας εἰσορῶν.
ΚΡ. τὰ θνητὰ τοιαῦτ'· οὐδὲν ἐν ταὐτῷ μένει.

ΠΡ. μὴ νῦν ἔτ' οἴκτων, θύγατερ, ἀντεχώμεθα.
ΚΡ. τί γάρ με χρὴ δρᾶν; ἀπορία τὸ δυστυχεῖν.
ΠΡ. τὸν πρῶτον ἀδικήσαντά σ' ἀποτίνου θεόν.
ΚΡ. καὶ πῶς τὰ κρείσσω, θνητὸς οὖσ', ὑπερδράμω;
ΠΡ. πίμπρη τὰ σεμνὰ Λοξίου χρηστήρια.
ΚΡ. δέδοικα· καὶ νῦν πημάτων ἄδην ἔχω.
ΠΡ. τὰ δυνατὰ νῦν τόλμησον, ἄνδρα σὸν κτανεῖν.
ΚΡ. αἰδούμεθ' εὐνὰς τὰς τόθ', ἡνίκ' ἐσθλὸς ἦν.
ΠΡ. νῦν δ' ἀλλὰ παῖδα τὸν ἐπὶ σοὶ πεφηνότα.
ΚΡ. πῶς; εἰ γὰρ εἴη δυνατόν· ὡς θέλοιμί γ' ἄν.
ΠΡ. ξιφηφόρους σοὺς ὁπλίσασ' ὀπάονας.
ΚΡ. στείχοιμ' ἄν. ἀλλὰ ποῦ γενήσεται τόδε;
ΠΡ. ἱεραῖσιν ἐν σκηναῖσιν, οὗ θοινᾷ φίλους.
ΚΡ. ἐπίσημον ὁ φόνος, καὶ τὸ δοῦλον ἀσθενές.
ΠΡ. ὤμοι· κακίζῃ; φέρε σὺ νῦν βούλευέ τι.
ΚΡ. καὶ μὴν ἔχω γε δόλια καὶ δραστήρια.
ΠΡ. ἀμφοῖν ἂν εἴην τοῖνδ' ὑπηρέτης ἐγώ.
ΚΡ. ἄκουε τοίνυν. οἶσθα γηγενῆ μάχην;
ΠΡ. οἶδ', ἣν Φλέγρᾳ Γίγαντες ἔστησαν θεοῖς.
ΚΡ. ἐνταῦθα Γοργόν' ἔτεκε Γῆ, δεινὸν τέρας.
ΠΡ. ἦ παισὶν αὐτῆς σύμμαχον, θεῶν πόνον;
ΚΡ. ναί· καί νιν ἔκτειν' ἡ Διὸς Παλλὰς θεά.
ΠΡ. ποῖόν τι μορφῆς σχῆμ' ἔχουσαν ἀγρίας;
ΚΡ. θώρακ' ἐχίδνης περιβόλοις ὡπλισμένον.
ΠΡ. ἆρ' οὗτος ἔσθ' ὁ μῦθος, ὃν κλύω πάλαι;
ΚΡ. ταύτης Ἀθάναν δέρος ἐπὶ στέρνοις ἔχειν.
ΠΡ. ἣν Αἰγίδ' ὀνομάζουσι, Παλλάδος στολήν;
ΚΡ. τόδ' ἴσχεν ὄνομα, θεῶν ὅτ' ἦλθεν εἰς δόρυ.
ΠΡ. τί δῆτα, θύγατερ, τοῦτο σοῖς ἐχθροῖς βλάβος;

ΚΡ. Ἐριχθόνιον οἶσθ'; ἢ τί γ' οὐ μέλλεις, γέρον;
ΠΡ. ὃν πρῶτον ὑμῶν πρόγονον ἐξανῆκε Γῆ;
ΚΡ. τούτῳ δίδωσι Παλλὰς ὄντι νεογόνῳ-
ΠΡ. τί χρῆμα; μέλλον γάρ τι προσφέρεις ἔπος.
ΚΡ. δισσοὺς σταλαγμοὺς αἵματος Γοργοῦς ἄπο.
ΠΡ. ἰσχὺν ἔχοντ' ἂν τίνα πρὸς ἀνθρώπου φύσιν;
ΚΡ. τὸν μὲν θανάσιμον, τὸν δ' ἀκεσφόρον νόσων.
ΠΡ. ἐν τῷ καθάψασ' ἀμφὶ παιδὸς σώματος;
ΚΡ. χρυσοῖσι δεσμοῖς. ὃ δὲ δίδωσ' ἐμῷ πατρί.
ΠΡ. κείνου δὲ κατθανόντος, εἷς σ' ἀφίκετο;
ΚΡ. ναί· κἀπὶ καρπῷ γ' αὖτ' ἐγὼ χερὸς φέρω.
ΠΡ. πῶς οὖν κέκρανται δίπτυχον δῶρον θεᾶς;
ΚΡ. κοίλης μὲν ὅστις φλεβὸς ἀπέσταξεν φόνος —
ΠΡ. τί τῷδε χρῆσθε; δύνασιν ἐκφέρει τίνα;
ΚΡ. νόσους ἀπείργει καὶ τροφὰς ἔχει βίου.
ΠΡ. ὁ δεύτερος δ' ἀριθμός, ὃν λέγεις, τί δρᾷ;
ΚΡ. κτείνει, δρακόντων ἰὸν ὡς τῶν Γοργόνων.
ΠΡ. εἰς ἓν δὲ κραθέντ' αὐτὸν ἢ χωρὶς φορεῖς;
ΚΡ. χωρίς· κακῷ γὰρ ἐσθλὸν οὐ συμμίγνυται.
ΠΡ. ὦ φιλτάτη παῖ, πάντ' ἔχεις, ὅσων σε δεῖ.
ΚΡ. τούτῳ θανεῖται παῖς· σὺ δ' ὃ κτείνων ἔσῃ.
ΠΡ. ποῦ; καὶ τί δράσας; σὸν λέγειν, τολμᾷν δ' ἐμόν.
ΚΡ. ἐν ταῖς Ἀθήναις, δῶμ' ὅταν τοὐμὸν μόλῃ.
ΠΡ. οὐκ εὖ τόδ' εἶπας· καὶ σὺ γὰρ τοὐμὸν ψέγεις.
ΚΡ. πῶς; ἆρ' ὑπείδου τοῦθ', ὃ κἄμ' εἰσέρχεται;
ΠΡ. σὺ παῖδα δόξεις διολέσαι, κεἰ μὴ κτενεῖς.
ΚΡ. ὀρθῶς· φθονεῖν γάρ φασι μητρυιὰς τέκνοις.
ΠΡ. αὐτοῦ νυν αὐτὸν κτεῖν', ἵν' ἀρνήσῃ φόνους.
ΚΡ. προλάζυμαι γοῦν τῷ χρόνῳ τῆς ἡδονῆς.

ΠΡ. καὶ σόν γε λήσεις πόσιν, ἃ σε σπεύδει λαθεῖν.
ΚΡ. οἶσθ' οὖν ὃ δράσον; χειρὸς ἐξ ἐμῆς λαβὼν
χρύσωμ' Ἀθάνας τόδε, παλαιὸν ὄργανον,
ἐλθὼν, ἵν' ἡμῖν βουθυτεῖ λάθρα πόσις,
δείπνων ὅταν λήγωσι, καὶ σπονδὰς θεοῖς
μέλλωσι λείβειν, ἐν πέπλοις ἔχων τόδε,
κάθες, βαλὼν εἰς πῶμα τῷ νεανίᾳ·
ἰδίᾳ δὲ, μὴ δὲ πᾶσι, χωρίσας ποτὸν
τῷ τῶν ἐμῶν μέλλοντι δεσπόζειν δόμων.
κἄνπερ διελθῇ λαιμὸν, οὔποθ' ἥξεται
κλεινὰς Ἀθήνας· κατθανὼν δ' αὐτοῦ μενεῖ.
ΠΡ. σὺ μὲν νυν εἶσω προξένων μέθες πόδα.
ἡμεῖς δ', ἐφ' ᾧ τετύγμεθ', ἐκπονήσομεν.
ἄγ', ὦ γεραιὲ πούς, νεανίας γενοῦ
ἔργοισι, κεἰ μὴ τῷ χρόνῳ πάρεστί σοι.
ἐχθρὸν δ' ἐπ' ἄνδρα στεῖχε δεσποτῶν μέτα,
καὶ συμφόνευε, καὶ συνεξαίρει δόμων.
τὴν δ' εὐσέβειαν εὐτυχοῦσι μὲν καλὸν
τιμᾶν· ὅταν δὲ πολεμίους δρᾶσαι κακῶς
θέλῃ τις, οὐδεὶς ἐμποδὼν κεῖται νόμος.
ΧΟ. εἰνοδία θύγατερ Λάματρος, ἃ τῶν σεμνοφῆ ἀ-
νυκτιπάλων ἐφόδων ἀνάσσεις
καὶ μεθαμερίων, ὄδωσον
δυσθανάτων κρατήρων πλη-
ρώματ', ἐφ' οἷσι πέμπει
πότνια, πότνι' ἐμὰ,
χθονίας Γοργοῦς λαι-
μοτόμων ἀπὸ σταλαγμῶν,
τῷ τῶν Ἐρεχθειδᾶν

δύμων ἐφαπτομένῳ.
μηδέ ποτ᾽ ἄλλος ἄλλων ἀπ᾽ οἴκων
πόλεως ἀνάσσοι,
πλὴν τῶν εὐγενετᾶν Ἐρεχθειδᾶν.
εἰ δ᾽ ἀτελὴς θάνατος, σπουδαί τε δεσποί- ἀντ. ἀ. 1075
νας, ὅ, τε καιρὸς ἄπεισι τόλμας,
ἅ τε νῦν φέρετ᾽ ἐλπὶς, ἢ θη-
κτὸν ξίφος, ἢ δαίμων ἐξά-
ψειν βρόχον ἀμφὶ δέρην.
πάθεσι πάθεα δ᾽ ἐξ- 1080
ανύτους᾽, εἰς ἄλλας
βιότου μορφὰς κάτεισιν.
οὐ γὰρ δόμων γ᾽ ἑτέρους
ἄρχοντας ἀλλοδαπούς,
ζῶσά ποτ᾽ ὀμμάτων ἐν φαεννᾶις 1085
ἀνέχοιτ᾽ ἂν αὐγαῖς
ἅ τῶν εὐπατριδᾶν γεγῶσ᾽ οἴκων.
αἰσχύνομαι τὰν πολύϋμνον στροφὴ β᾽.
θεὸν, εἰ περὶ καλλιχόροισι παγαῖς
λαμπάδα θεωρὸν Εἰκάδων 1090
ὄψεται ἐννύχιος, ἄϋπνος ὤν,
ὅτε καὶ Διὸς ἀστερωπὸς
ἀνεχόρευσεν αἰθήρ,
χορεύει δὲ Σελάνα,
καὶ πεντήκοντα κοῦραι 1095
Νηρέος, αἳ κατὰ πόντον
ἀενάων τε ποταμῶν
δίνας χορευόμεναι
τὰν χρυσεοστέφανον κόραν

καὶ ματέρα σεμνὰν,
ἵν' ἐλπίζει βασιλεύσειν
ἄλλων πάνου τ' εἰσπεσεῖν
ὁ Φοίβειος ἀλάτας.
ὁρᾶθ', ὅσοι δυσκελάδοισι ἀντιστροφὴ β'.
κατὰ Μοῦσαν ἰόντες ἀείδεθ' ὕμνοις
ἀμέτερα λέχεα καὶ γάμους
Κύπριδος ἀθέμιτας, ἀνοσίους,
ὅσον εὐσεβείᾳ κρατοῦμεν
ἄδικον ἄροτον ἀνδρῶν.
παλίμφαμος ἀοιδὰ,
καὶ Μούσιος ἄνδρας ἵστω
δυσκέλαδος ἀμφὶ λέκτρων.
δείκνυσι γὰρ ὁ Διὸς ἐκ
παίδων ἀμνημοσύναν,
οὐ κοινὰν τεκέων τύχαν
οἴκοισι φυτεύσας
δεσποίνᾳ· πρὸς δ' Ἀφροδίταν
ἄλλαν θέμενος χάριν,
νόθου παιδὸς ἔκυρσεν.
ΘΕ. κλειναὶ γυναῖκες, ποῦ κόρην Ἐρεχθέως
δέσποιναν εὕρω; πανταχῇ γὰρ ἄστεος
ζητῶν νιν, ἐξέπλησα, κοὐκ ἔχω λαβεῖν.
ΧΟ. τί δ' ἔστιν, ὦ ξύνδουλε; τίς προθυμία
ποδῶν ἔχει σε, καὶ λόγους τίνας φέρεις;
ΘΕ. θηρώμεθ'· ἀρχαὶ δ' αἱ 'πιχώριοι χθονὸς
ζητοῦσιν αὐτὴν ὡς θάνῃ πετρουμένη.
ΧΟ. οἴμοι. τί λέξεις; οὔτι που λελήμμεθα
κρυφαῖον εἰς παῖδ' ἐκπορίζουσαι φόνον;

ΘΕ. ἐγνώσμεθ' ἐξ ἴσου κἂν ὑστάτοις κακοῖς.
ΧΟ. ὤφθη δὲ πῶς τὰ κρυπτὰ μηχανήματα;
ΘΕ. τὸ μὴ δίκαιον τῆς δίκης ἡσσώμενον
ἐξεῦρεν ὁ θεός, οὐ μιανθῆναι θέλων.
ΧΟ. πῶς; ἀντιάζω σ' ἱκέτις, ἐξειπεῖν τάδε.
πεπυσμέναι γάρ, εἰ θανεῖν ἡμᾶς χρεών,
ἥδιον ἂν θάνοιμεν, εἰθ' ὁρᾷν φάος.
ΘΕ. ἐπεὶ θεοῦ μαντεῖον ᾤχετ' ἐκλιπὼν
πύσις Κρεούσης, παῖδα τὸν καινὸν λαβὼν,
πρὸς δεῖπνα θυσίας θ', ἃς θεοῖς ὡπλίζετο,
ξοῦθος μὲν ᾤχετ', ἔνθα πῦρ πηδᾷ θεοῦ
Βακχεῖον, ὡς σφαγαῖσι Διονύσου πέτρας
δεύσειε δισσὰς παιδὸς ἀντ' ὀπτηρίων,
λέξας· σὺ μὲν νῦν, τέκνον, ἀμφήρεις μένων
σκηνὰς ἀνίστη τεκτόνων μοχθήμασι·
θύσας δὲ γενέταις θεοῖσιν, ἣν μακρὸν χρόνον
μενῶ, παροῦσι δαῖτες ἔστωσαν φίλοις.
λαβὼν δὲ μόσχους, ᾤχεθ'· ὁ δὲ νεανίας
σεμνῶς ἀτοίχους περιβολὰς σκηνωμάτων
ὀρθοστάταις ἱδρύεθ', ἡλίου φλογὸς
καλῶς φυλάξας, οὔτε πρὸς μέσας βολὰς
ἀκτῖνος, οὔτ' αὖ πρὸς τελευτώσας βίον,
πλέθρου σταθμήσας μῆκος εἰς εὐγώνιον,
μέτρημ' ἔχουσαν τοὖν μέσῳ γε μυρίων
ποδῶν ἀριθμὸν, ὡς λέγουσιν οἱ σοφοὶ,
ὡς πάντα Δελφῶν λαὸν εἰς θοίνην καλῶν.
λαβὼν δ' ὑφάσμαθ' ἱερὰ θησαυρῶν πάρα,
κατεσκίαζε, θαύματ' ἀνθρώποις ὁρᾷν.
πρῶτον μὲν ὀρόφῳ πτέρυγα περιβάλλει πέπλων,

ἀνάθημα δίου παιδὸς, οὓς Ἡρακλέης
Ἀμαζόνων σκυλεύματ' ἤνεγκεν θεῷ.
ἐνῆν δ' ὑφανταὶ γράμμασιν τοιαίδ' ὑφαί·
Οὐρανῷ ἀθροίζων ἄστρ' ἐν αἰθέρος κύκλῳ·
ἵππους μὲν ἤλαυν' εἰς τελευταίαν φλόγα
Ἥλιος ἐφέλκων λαμπρὸν Ἑσπέρου φάος·
μελάμπεπλος δὲ Νὺξ ἀσείρωτον ζυγοῖς
ὄχημ' ἔπαλλεν, ἄστρα δ' ὡμάρτει θεᾷ·
Πλειὰς μὲν ἦει μεσοπόρου δι' αἰθέρος
ὕ, τε ξιφήρης Ὡρίων· ὕπερθε δὲ
Ἄρκτος, στρέφουσ' οὐραῖα χρυσήρει πόλῳ·
κύκλος δὲ πανσέληνος ἡκόντιζ' ἄνω
μηνὸς διχήρης, Ὑάδες τε, ναυτίλοις
σαφέστατον σημεῖον, ἥ τε φωσφόρος
Ἕως, διώκουσ' ἄστρα. τοίχοισιν δ' ἔπι
ἥμπισχεν ἄλλα βαρβάρων ὑφάσματα,
εὐηρέτμους ναῦς ἀντίας Ἕλλησίν,
καὶ μιξόθηρας φῶτας, ἱππείας τ' ἄγρας,
ἐλάφων λεόντων τ' ἀγρίων θηράματα·
κατ' εἰσόδους δὲ Κέκροπα θυγατέρων πέλας
σπείρας συνειλίσσοντ', Ἀθηναίων τινὸς
ἀνάθημα· χρυσέους τ' ἐν μέσῳ συσσιτίῳ
κρητῆρας ἔστησ'. ἐν δ' ἄκροισι βὰς ποσὶ,
κῆρυξ ἀνεῖπε, τὸν θέλοντ' ἐγχώριον
ἐς δαῖτα χωρεῖν. ὡς δ' ἐπληρώθη στέγη,
στεφάνοισι κοσμηθέντες, εὐόχθου βορᾶς
ψυχὴν ἐπλήρουν. ὡς δ' ἀνεῖσαν ἡδονὴν
[δείπνων], παρελθὼν πρέσβυς εἰς μέσον πέδον,
ἔστη· γέλων δ' ἔθηκε συνδείπνοις πολὺν,

πρόθυμα πρᾶσσων. ἔκτε γὰρ κρωσσῶν ὕδωρ
χεροῖν ἔπεμπε νίπτρα, καξεθυμία
σμύρνης ἱδρῶτα, χρυσέων τ' ἐκπωμάτων
ἦρχ', αὐτὸς αὐτῷ τῶνδε προστάξας πόνον.
ἐπεὶ δ' ἐς αὐλοὺς ἦκεν ἐς κρατῆρά τε
καινὸν, γέρων ἔλεξ'· ἀφαρπάζειν χρεὼν
οἰνηρὰ τεύχη σμικρά, μεγάλα δ' εἰσφέρειν,
ὡς θᾶσσον ἔλθωσ' οἵδ' ἐς ἡδονὰς φρενῶν.
ἦν δὴ φερόντων μόχθος ἀργυρηλάτους
χρυσέας τε φιάλας· ὃ δὲ, λαβὼν ἑξαίρετον,
ὡς τῷ νέῳ δὴ δεσπότῃ χάριν φέρων,
ἔδωκε πλῆρες τεῦχος, εἰς οἶνον βαλὼν
ὃ φασι δοῦναι φάρμακον δραστήριον
δέσποιναν, ὡς παῖς ὁ νέος ἐκλίποι φίλος.
κοὐδεὶς τὰδ' ἤιδειν. ἐν χεροῖν ἔχοντι δὲ
σπονδὰς μετ' ἄλλων παιδὶ τῷ πεφηνότι,
βλασφημίαν τις οἰκετῶν ἐφθέγξατο.
ὃ δ', ὡς ἐν ἱερῷ μάντεσίν τ' ἐσθλοῖς τραφείς,
οἰωνὸν ἔθετο, κἀκέλευσ' ἄλλον νέον
κρατῆρα πληροῦν, τὰς δὲ πρὶν σπονδὰς θεοῦ
δίδωσι γαίᾳ, πᾶσί τ' ἐκσπένδειν λέγει.
σιγὴ δ' ὑπῆλθεν· ἐκ δ' ἐπίμπλαμεν δρόσου
κρατῆρας ἱεροὺς Βυβλίνου τε πώματος.
κἀν τῷδε μόχθῳ πτηνὸς εἰσπίπτει δόμοις
κῶμος πελειῶν· Λοξίου γὰρ ἐν δόμοις
ἄτρεστα ναίουσ'· ὡς δ' ἀπέσπεισαν μέθυ,
κεῖς αὐτὸ χείλη, πώματος κεχρημέναι,
καθῆκαν· εἶλκον δ' εὐπτέρους ἐς αὐχένας·
καὶ ταῖς μὲν ἄλλαις ἄνοσος ἦν λοιβὴ θεοῦ·

ἦ δ' ἔζετ', ἔνθ' ὁ καινὸς ἔσπεισεν γόνος,
ποτοῦ τ' ἐγεύσατ', εὐθὺς εὔπτερον δέμας
ἔσεισε κἀβάκχευσεν, ἐκ δ' ἔκλαγξ' ὅπα
ἀξύνετον, αἰάζουσ'· ἐθάμβησεν δὲ πᾶς
θοινατόρων ὅμιλος ὄρνιθος πόνους·
θνήσκει δ', ἀπασπαίρουσα, φοινικοσκελεῖς
χηλαῖς παρεῖσα. γυμνὰ δ' ἐκ πέπλων μέλη
ὑπὲρ τραπέζης ἦλθ' ὁ μαντευτὸς γόνος,
βοᾷ δέ· τίς μ' ἔμελλεν ἀνθρώπων κτανεῖν;
σήμαινε, πρέσβυ· σὴ γὰρ ἡ προθυμία,
καὶ πῶμα χειρὸς σῆς ἐδεξάμην πάρα.
εὐθὺς δ' ἐρευνᾷ, γραῖαν ὠλένην λαβών,
ἐπ' αὐτοφώρῳ πρέσβυν ὡς ἔχονθ' ἕλοι.
ὤφθη δὲ, καὶ κατεῖπ' ἀναγκασθεὶς μόγις
τόλμας Κρεούσης πώματός τε μηχανάς.
θεῖ δ' εὐθὺς ἔξω, συλλαβὼν θοινάτορας,
ὁ πυθόχρηστος Λοξίου νεανίας,
κἀν κοιράνοισι Πυθικοῖς σταθεὶς, λέγει·
ὦ γαῖα σεμνὴ, τῆς Ἐρεχθέως ὕπο
ξένης γυναικὸς φαρμάκοισι θνήσκομεν.
Δελφῶν δ' ἄνακτες ὥρισαν πετροβρίφῃ
θανεῖν ἐμὴν δέσποιναν οὐ ψήφῳ μιᾷ
τὸν ἱερὸν ὡς κτείνουσαν, ἔν τ' ἀνακτόροις
φόνον τιθεῖσαν· πᾶσα δὲ ζητεῖ πόλις
τὴν ἀθλίως σπεύσασαν ἀθλίαν ὁδόν·
παίδων γὰρ ἐλθοῦσ' εἰς ἔρον Φοῖβον πάρα,
τὸ σῶμα κοινῇ τοῖς τέκνοις ἀπώλεσεν.

Χ(). οὐκ ἔστ' οὐκ ἔστι θανάτου σύστημα.
παρατροπὰ μελέᾳ μοι.

φανερὰ γὰρ, φανερὰ τάδ' ἤδη,
σπονδὰς ἐκ Διονύσου βοτρύων θοᾶς
ἐχίδνας σταγόσι μιγνυμένας φόνῳ·
φανερὰ θύματα νερτέρων.
συμφοραὶ μὲν ἐμῷ βίῳ,
λεύσιμοι δὲ καταφθοραί.
δέσποινα, τέκνα.
φυγὰν πτερόσασαν, ἢ
χθονὸς ὑπὸ σκοτίων μυχῶν
πορευθῶ, θανάτου λεύσιμον
ἄταν ἀποφεύγουσα, τεθριππων
ὠκίστων χαλὰν ἐπιβᾶσ', ἢ
πρύμνας ἐπὶ ναῶν;
οὐκ ἔστι λαθεῖν, ὅτε μὴ χρῄζων
θεὸς ἐκλείπει.
τί ποθ', ὦ μελέα δείπουσα, μέλει
ψυχῇ σε παθεῖν; ὦρα, θέλουσα
δρᾶσαί τι κακὸν τοὺς πέλας; αὐτὰ
πεισόμεθ', ὥσπερ τὰ δίκαιον;

ΚΡ. πρόσπολοι, διωκάμεσθα θανασίμους ἐπὶ σφαγὰς,
Πυθίῳ ψήφῳ κρατηθεῖσ', ἔκθοτος δὲ γίγνομαι.

ΧΟ. ἴαμεν, ὦ τάλαινα, τὰς σὰς συμφορὰς, ἴν' εἰ τύχῃς.

ΚΡ. ποῖ φύγω δῆτ'; ἐκ κακῶν γὰρ προὔλαβον μόγις
πόδα,
μὴ θανεῖν· κλοπῇ δ' ἀφῖγμαι, διαφυγοῦσα πολεμίους.

ΧΟ. ποῖ δ' ἂν ἄλλος', ἢ 'πὶ βωμόν;

ΚΡ. καὶ τί μοι πλέον τόδε;

ΧΟ. ἱκέτην οὐ θέμις φονεύειν.

ΚΡ. τῷ νόμῳ δέ γ' ὄλλυμαι.
ΧΟ. χειρία γ' ἁλοῦσα.
ΚΡ. καὶ μὴν οἶδ' ἀγωνισταὶ πικροὶ
δεῦρ' ἐπείγονται ξιφήρεις.
ΧΟ. ἵζε νῦν πυρᾶς ἔπι.
κἂν θάνῃς γὰρ ἐνθάδ' οὖσα, τοῖς ἀποκτείνασί σε
προστρόπαιον αἷμα θήσεις· οἰστέον δὲ τὴν τύχην.
ΙΩ. ὦ ταυρόμορφον ὄμμα Κηφισοῦ πατρὸς,
οἵαν ἔχιδναν τήνδ' ἔφυσας, ἢ πυρὸς
δράκοντ' ἀναβλέποντα φοινίαν φλόγα;
ᾗ τόλμα πᾶσ' ἔνεστιν· οὐδ' ἥσσων ἔφυ
Γοργοῦς σταλαγμῶν, οἷς ἔμελλέ με κτανεῖν.
λάζυσθ', ἵν' αὐτῆς τοὺς ἀκηράτους πλόκους
κόμης καταξήνωσι Παρνησοῦ πλάκες,
ὅθεν πετραῖον ἅλμα δισκευθήσεται.
ἐσθλοῦ δ' ἔκυρσα δαίμονος, πρὶν ἐς πόλιν
μολεῖν Ἀθηνῶν χ' ὑπὸ μητρυιὰν πεσεῖν.
ἐν συμμάχοις γὰρ ἀνεμετρησάμην φρένας
τὰς σὰς, ὅσον μοι πῆμα δυσμενὴς τ' ἔφυς.
εἴσω γὰρ ἄν με περιβαλοῦσα δωμάτων,
ἄρδην ἂν ἐξέπεμψας εἰς ᾅδου δόμους.
ἀλλ' οὔτε βωμὸς, οὔτ' Ἀπόλλωνος δόμος
σώσει σ'· ὁ δ' οἶκτος ὁ σὸς ἐμοὶ κρείσσων πάρα
καὶ μητρὶ τῇ 'μῇ· καὶ γὰρ εἰ τὸ σῶμά μοι
ἄπεστιν αὐτῆς, τοὔνομ' οὐκ ἄπεστί πω.
ἴδεσθε τὴν πανοῦργον, ἐκ τέχνης τέχνην
οἵαν ἔπλεξ', οὐ βωμὸν ἔπτηξεν θεοῦ,
ὡς οὐ δίκην δώσουσα τῶν εἰργασμένων.
ΚΡ. ἀπεννέπω σε μὴ κατακτείνειν ἐμὲ,

ὑπέρ τ' ἐμαυτῆς τοῦ θεοῦ θ', ἵν' ἔσταμεν.
ΙΩ. τί δ' ἔστι Φοίβῳ σοί τε κοινὸν ἐν μέσῳ;
ΚΡ. ἱερὸν τὸ σῶμα τῷ θεῷ δίδωμ' ἔχειν.
ΙΩ. κἄπειτ' ἔκτεινες φαρμάκοις τὸν τοῦ θεοῦ;
ΚΡ. ἀλλ' οὐκέτ' ἦσθα Λοξίου, πατρὸς δὲ σοῦ.
ΙΩ. ἀλλ' ἐγενόμεσθα, πατρὸς δ' οὐσίαν λέγω.
ΚΡ. οὐκοῦν τότ' ἦσθα· νῦν δ' ἐγώ, σὺ δ' οὐκέτ' εἶ.
ΙΩ. οὐκ εὐσεβεῖς γε, τἀμὰ δ' εὐσεβῆ τότ' ἦν.
ΚΡ. ἔκτεινα δ' ὄντα πολέμιον δόμοις ἐμοῖς.
ΙΩ. οὗτοι σὺν ὅπλοισιν ἦλθον εἰς τὴν σὴν χθόνα.
ΚΡ. μάλιστα· κἀπίμπρας γ' Ἐρεχθέως δόμους.
ΙΩ. ποίοισι δαλοῖς, ἢ πυρὸς ποίᾳ φλογί;
ΚΡ. ἔμελλες οἰκεῖν τἄμ', ἐμοῦ βίᾳ λαβών.
ΙΩ. πατρός γε γῆν διδόντος, ἣν ἐκτήσατο.
ΚΡ. τοῖς Αἰόλου δὲ πῶς μετῆν τῆς Παλλάδος;
ΙΩ. ὅπλοισιν αὐτήν, οὐ λόγοις, ἐρρύσατο.
ΚΡ. ἐπίκουρος οἰκήτωρ γ' ἂν οὐκ εὖη χθονός.
ΙΩ. κἄπειτα τοῦ μέλλειν μ' ἀπέκτεινες φόβῳ;
ΚΡ. ὡς μὴ θάνοιμί γ', εἰ σὺ μὴ μέλλων τύχοις.
ΙΩ. φθονεῖς, ἅπαις οὖσ', εἰ πατὴρ ἐξεῦρέ με;
ΚΡ. σὺ τῶν ἀτέκνων δῆτ' ἀναιρήσεις δόμους;
ΙΩ. ἡμῖν δέ γ' ἀλλὰ πατρικῆς οὐκ ἦν μέρος;
ΚΡ. οὔ· ἀσπὶς ἔγχος θ'· ἧδε σοι παμπησία.
ΙΩ. ἔκλειπε βωμὸν καὶ θεηλάτους ἕδρας.
ΚΡ. τὴν σὴν ὅπου σου μητέρ' ἔστι νουθέτει.
ΙΩ. σὺ δ' οὐχ ὑφέξεις ζημίαν, κτείνουσ' ἐμέ;
ΚΡ. ἦν γ' ἐντὸς ἀδύτων τῶνδέ με σφάξαι θέλῃς.
ΙΩ. τίς ἡδονή σοι θεοῦ θανεῖν ἐν στέμμασι;
ΚΕ. λυπήσομέν τιν', ἢν λελυπήμεσθ' ὑπο.

ΙΩ. φεῦ.
δεινόν γε, θνητοῖς τοὺς νόμους ὡς οὐ καλῶς
ἔθηκεν ὁ θεὸς, οὐδ' ἀπὸ γνώμης σοφῆς.
τοὺς μὲν γὰρ ἀδίκους βωμὸν οὐχ ἵζειν ἐχρῆν,
ἀλλ' ἐξελαύνειν· οὐδὲ γὰρ ψαύειν καλὸν
θεῶν πονηρὰν χεῖρα· τοῖσι δ' ἐνδίκοις
ἱερὰ καθίζειν, ὅστις ἠδικεῖτ', ἐχρῆν,
καὶ μὴ 'πὶ ταὐτὸ τοῦτ' ἰόντ' ἔχειν ἴσον
τόν τ' ἐσθλὸν ὄντα, τόν τε μή, θεῶν πάρα.
ΠΤ. ἐπίσχες, ὦ παῖ· τρίποδα γὰρ χρηστήριον
λιποῦσα, θριγκοῦ τοῦδ' ὑπερβάλλω ποδὶ,
Φοίβου προφῆτις, τρίποδος ἀρχαῖον νόμον
σώζουσα, πασῶν Δελφίδων ἐξαίρετος.
ΙΩ. χαῖρ', ὦ φίλη μοι μῆτερ, οὐ τεκοῦσά περ.
ΠΤ. ἀλλ' οὖν λεγώμεθ'· ἢ φάτις δ' οὔ μοι πικρά.
ΙΩ. ἦκουσας, ὡς μ' ἔκτεινεν ἥδε μηχαναῖς;
ΠΤ. ἤκουσα· καὶ σύ γ', ὢμὸς ὤν, ἁμαρτάνεις.
ΙΩ. οὐ χρή μ' τοὺς κτείνοντας ἀνταπολλύναι;
ΠΤ. προγόνοις δάμαρτες δυσμενεῖς ἀεί ποτε.
ΙΩ. ἡμεῖς δὲ μητρυιαῖς γε, πάσχοντες κακῶς.
ΠΤ. μὴ ταῦτα· λείπων ἱερὰ καὶ στείχων πάτραν.
ΙΩ. τί δή μ' δρᾶσαι νουθετούμενον χρεών;
ΠΤ. καθαρῶς Ἀθήνας ἔλθ' ὑπ' οἰωνῶν καλῶν.
ΙΩ. καθαρὸς ἅπας τοι, πολεμίους ὃς ἂν κτάνῃ.
ΠΤ. μὴ σύ γε, παρ' ἡμῶν δ' ἔκλαβ', οὓς ἔχω, λόγους.
ΙΩ. λέγοις ἄν· εὔνους δ' οὖσ' ἐρεῖς, ὅσ' ἂν λέγῃς.
ΠΤ. ὁρᾷς τόδ' ἄγγος χερὸς ὑπ' ἀγκάλαις ἐμαῖς;
ΙΩ. ὁρῶ παλαιὰν ἀντίπηγ' ἐν στέμμασιν.
ΠΤ. ἐν τῇδέ σ' ἔλαβον νεόγονον βρέφος ποτέ.
ΙΩ. τί φῄς; ὁ μῦθος εἰσενήνεκταί νέος.

ΠΥ. σιγῇ γὰρ εἶχον αὐτά· νῦν δὲ δείκνυμεν.
ΙΩ. πῶς οὖν ἔκρυπτες τόδε, λαβοῦσ' ἡμᾶς πάλαι;
ΠΥ. ὁ θεός σ' ἐβούλετ' ἐν δόμοις ἔχειν λάτριν.
ΙΩ. νῦν δ' οὐχὶ χρήζει; τῷ τόδε γνῶναί με χρή;
ΠΥ. πατέρα κατειπὼν, τῆσδέ σ' ἐκπέμπει χθονός.
ΙΩ. σὺ δ' ἐκ κελευσμῶν, ἢ πόθεν, σώζεις τάδε;
ΠΥ. ἐνθύμιόν μοι τόδε τίθησι Λοξίας.
ΙΩ. τί χρῆμα δράσειν; λέγε, πέραινε σοὺς λόγους.
ΠΥ. σῶσαι τόδ' εὕρημ' εἰς τὸν ὄντα νῦν χρόνον.
ΙΩ. ἔχει δέ μοι τί κέρδος, ἢ τίνα βλάβην;
ΠΥ. ἐνθάδε κέκρυψαι σπαργάνοισιν· οἶσθα σύ;
ΙΩ. μητρὸς τάδ' ἡμῖν ἐκφέρεις ζητήματα.
ΠΥ. ἐπεί γ' ὁ δαίμων βούλεται· πάροιθε δ' οὔ.
ΙΩ. ὦ μακαρίων μοι φασμάτων ἥδ' ἡμέρα.
ΠΥ. λαβὼν νυν αὐτὰ, τὴν τεκοῦσαν ἐκπόνει·
πᾶσαν δ' ἐπελθὼν Ἀσίαν Εὐρώπης θ' ὅρους,
γνώσῃ τάδ' αὐτός. τοῦ θεοῦ δ' ἕπατί σε
ἔθρεψά τ', ὦ παῖ, καὶ τάδ' ἀποδίδωμί σοι,
ἃ κεῖνος ἀκέλευστόν μ' ἐβουλήθη λαβεῖν
σῶσαί θ'· ὅτου δ' ἐβούλεθ', οὐκ ἔχω λέγειν.
ἦδει δὲ θνητῶν οὔτις ἀνθρώπων τάδε
ἔχοντας ἡμᾶς, οὐδ' ἵν' ἦν κεκρυμμένα.
καὶ χαῖρ'· ἴσον γάρ σ' ὡς τεκοῦσ' ἀσπάζομαι.
ἄρξαι δ' ὅθεν σὴν μητέρα ζητεῖν σε χρή·
πρῶτον μὲν, εἴ τις Δελφίδων τεκοῦσά σε
εἰς τούσδε ναοὺς ἐξέθηκε παρθένος·
ἔπειτα δ', εἴ τις Ἑλλάς. ἐξ ἡμῶν δ' ἔχεις
ἅπαντα, Φοίβου θ', ὃς μετέσχε τῆς τύχης.
ΙΩ. φεῦ, φεῦ· κατ' ὄσσων ὡς ὑγρὸν βάλλω δάκρυ,
ἐκεῖσε τὸν νοῦν δοὺς, ὅθ' ἡ τεκοῦσά με;

κρυφαῖα νύμφευθεῖσ', ἀπημπόλα λάθρα,
καὶ μαστὸν οὐχ ὑπέσχεν. ἀλλ' ἀνώνυμος
ἐν θεοῦ μελάθροις εἶχον οἰκέτην βίον.
τὰ τοῦ θεοῦ μὲν χρηστά· τοῦ δὲ δαίμονος
βαρέα· χρόνον γὰρ, ὃν μ' ἐχρῆν ἐν ἀγκάλαις
μητρὸς τρυφῆσαι, καί τι τερφθῆναι βίου,
ἀπεστερήθην φιλτάτης μητρὸς τροφῆς.
τλήμων δέ χ' ἡ τεκοῦσά μ', ὡς ταὐτὸν πάθος
πέπονθε, παιδὸς ἀπολέσασα χαρμονάς.
καὶ νῦν, λαβὼν τήνδ' ἀντίπηγ', οἴσω θεῷ
ἀνάθημ', ἵν' εὕρω μηδὲν ὧν οὐ βούλομαι.
εἰ γάρ με δούλῃ τυγχάνει τεκοῦσά τις,
εὑρεῖν κάκιον μητέρ', ἢ σιγῶντ' ἐᾶν.
ὦ Φοῖβε, ναοῖς ἀνατίθημι τήνδε σοῖς.
καίτοι τί πάσχω; τοῦ θεοῦ προθυμίᾳ
πολεμῶ, τὰ μητρὸς σύμβολ' ὃς γ' ἔνευέ μοι.
ἀνοικτέον τάθ' ἑστί, καὶ τολμητέον·
τὰ γὰρ πεπρωμέν' οὐδ' ὑπερβαίην ποτ' ἄν.
ὦ στέμματ' ἱερά, τί ποτέ μοι κεκεύθατε,
καὶ σύνδεθ', οἷσι τἄμ' ἐφρουρήθη φίλα;
ἰδοὺ περίπτυγμ' ἀντέπηγος εὐκύκλου,
ὡς οὐ γεγήρακ' ἔκ τινος θηλάτου,
εἰρώς τ' ἄπεστι πλεγμάτων, ὁ δ' ἐν μέσῳ
χρόνος πολὺς δὴ τοῖσδε θησαυρίσμασι.

ΚΡ. τί δῆτα φάσμα τῶν ἀνελπίστων ὁρῶ;
ΧΟ. σιγᾶν σὺ πολλὰ καὶ πάροσθεν οἶσθά μοι.
ΚΡ. οὐκ ἐν σιωπῇ τἀμά· μή με νουθέτει.
ὁρῶ γὰρ ἄγγος, ᾧ 'ξέθηκ' ἐγώ ποτε
σέ γ', ὦ τέκνον μοι, βρέφος ἔτ' ὄντα νήπιον,
Κέκροπος ἐς ἄντρα καὶ Μακρὶς πετρηφεῖς.

λείψω δὲ βωμὸν τόνδε, κεἰ θανεῖν με χρή.
ΙΩ. λάζυσθε τήνδε· θεομανὴς γὰρ ἥλατο,
βωμοῦ λιποῦσα ξόανα. δεῖτε δ' ὠλένας.
ΚΡ. σφάζοντες οὐ λήγοιτ' ἄν, ὡς ἀνθέξομαι
καὶ τῆσδε, καὶ σοῦ, τῶν τε σῶν κεκρυμμένων.
ΙΩ. τάδ' οὐχὶ δεινά; ῥυσιάζομαι λόγῳ.
ΚΡ. οὐκ, ἀλλὰ σοῖς φίλοισιν εὑρίσκῃ φίλος.
ΙΩ. ἐγὼ φίλος σός; κᾆτά μ' ἔκτεινες λάθρα;
ΚΡ. παῖς γ', εἰ τόδ' ἐστὶ τοῖς τεκοῦσι φίλτατον.
ΙΩ. παῦσαι πλέκουσα· λήψομαι δ' ἐγὼ καλῶς.
ΚΡ. εἰς τοῦθ' ἱκοίμην, τοῦδε τοξεύω, τέκνον.
ΙΩ. κενὸν τόδ' ἄγγος, ἢ στέγει πλήρωμά τι;
ΚΡ. σά γ' ἔνδυθ', οἷσί σ' ἐξέθηκ' ἐγώ ποτε.
ΙΩ. καὶ τοὔνομ' αὐτῶν ἐξερεῖς, πρὶν εἰσιδεῖν;
ΚΡ. κἂν μὴ φράσω γε, κατθανεῖν ὑφίσταμαι.
ΙΩ. λέγ'· ὡς ἔχει τι δεινὸν ἡ τόλμα γέ σου.
ΚΡ. σκέψασθ', ὃ παῖς ποτ' οὖσ' ὕφασμ' ὕφῃν' ἐγώ.
ΙΩ. ποῖόν τι; πολλὰ παρθένων ὑφάσματα.
ΚΡ. οὐ τέλεον, οἷον δ' ἐκδίδαγμα κερκίδος.
ΙΩ. μορφὴν ἔχον τίν'; ὡς με μὴ ταύτῃ λάβῃς.
ΚΡ. Γοργὼν μὲν ἐν μέσοισιν ἠτρίων πέπλων.
ΙΩ. ὦ Ζεῦ, τίς ἡμᾶς ἐκκυνηγετεῖ πότμος;
ΚΡ. κεκρασπέδωταί τ' ὄφεσιν Αἰγίδος τρόπον.
ΙΩ. ἰδού·
τόδ' ἔσθ' ὕφασμα, θέσφαθ' ὡς εὑρίσκομεν.
ΚΡ. ὦ χρόνιον ἱστῶν παρθένευμα τῶν ἐμῶν.
ΙΩ. ἔστιν τι πρὸς τῷγ', ἢ μόνῳ τῷδ' εὐτυχεῖς;
ΚΡ. δράκοντες ἀρχαῖόν τι παγχρύσῳ γένυι.
ΙΩ. δώρημ' Ἀθάνας, ἣ τέκν' ἐντρέφειν λέγει;
ΚΡ. Ἐριχθονίου γε τοῦ πάλαι μιμήματα.

ΙΩ. τί δρᾶν, τί χρῆσθαι; φράζε μοι χρυσώματα.
ΚΡ. δέραια παιδὶ νεογόνῳ φέρειν, τέκνον.
ΙΩ. ἔνεισιν· οἶδε· τὸ δὲ τρίτον ποθῶ μαθεῖν.
ΚΡ. στέφανον ἐλαίας ἀμφέθηκά σοι τότε,
ἣν πρῶτ' Ἀθάνας σκόπελος ἐξηνέγκατο·
ὃς, εἴπερ ἐστὶν, οὔποτ' ἐκλείπει χλόην·
θάλλει δ' ἐλαίας ἐξ ἀπηράτου γεγώς.
ΙΩ. ὦ φιλτάτη μοι μῆτερ, ἆσμενός σ' ἰδὼν,
πρὸς ἀσμένας πέπτωκα σὰς παρηίδας.
ΚΡ. ὦ τέκνον, ὦ φῶς μητρὶ, πρεῖσσον ἡλίου, στρ. α'.
συγγνώσεται γὰρ ὁ θεὸς, ἐν χεροῖν σ' ἔχω,
ἄελπτον εὕρημ', ὃν κατὰ γᾶς ἐνέρων
χθόνιον μετὰ Περσεφόνας τ' ἐδόκουν ναίειν.
ΙΩ. ἀλλ', ὦ φίλη μοι μῆτερ, ἐν χεροῖν σέθεν
ὃ κατθανών τε κοὐ θανὼν φαντάζομαι.
ΚΡ. ἰὼ, ἰὼ· λαμπρᾶς αἰθέρος ἀναπτυχαὶ, στροφὴ γ'.
τίν' αὐδὰν ἀΰσω,
βοάσω; πόθεν μοι
συνέκυρσ' ἀδύκητος ἡδονά;
πόθεν ἐλάβομεν χαράν;
ΙΩ. ἐμοὶ γενέσθαι πάντα μᾶλλον ἄν ποτε,
μῆτερ, παρέστη τῶνδ', ὅπως σός εἰμ' ἐγώ.
ΚΡ. ἔτι φόβῳ τρέμω. στροφὴ γ'.
ΙΩ. μῶν οὐκ ἔχειν μ' ἔχουσα;
ΚΡ. τὰς γὰρ ἐλπίδας ἀπέβαλον πρόσω.
ἰὼ γύναι, πόθεν ἔλαβες ἐμῶν βρέφος ἀγκαλῶν;
τίν' ἀνὰ χεῖρα δόμους ἔβα Λοξίου;
ΙΩ. θεῖον τόδ'· ἀλλὰ τἀπίλοιπα τῆς τύχης
εὐδαιμονοῖμεν, ὡς τὰ πρόσθε δυστυχῆ.
ΚΡ. τέκνον, οὐκ ἀδάκρυτος ἐκλοχεύη, στροφὴ δ'

γόους δὲ μητρὸς ἐκ χερῶν ἔρριψα
νῦν δὲ γενείοις νέρθε σοῖσιν πίτνω,
μακαρισταῖς τυχοῦσ' ἡδοναῖς.
ΙΩ. τεθμὸν λέγουσα καὶ τὸ σὸν κοινοῦς λέγεις.
ΚΡ. ἄπαιδες οὐκέτ' ἐσμέν, οὐδ' ἄτεκνοι· στροφὴ ε'.
δῶμα δ' ἐσοικεῖται, τάδε δ' ἔχει τυράννους·
ἀνηβᾷ δ' Ἑρεχθεὺς ὅς τε γηγενέτας
δόμους οὐκέτι γόους δέρκεται,
ἁλίου δ' ἀναβλέπει λαμπάσιν.
ΙΩ. μῆτερ, παρών μοι καὶ πατὴρ μεταιχέτω
τῆς ἡδονῆς τῆσδ', ἧς ἔδωκ' ὑμῖν ἐγώ.
ΚΡ. ὦ τέκνον, τί φῄς; στροφὴ ς'.
ΙΩ. οἶδ' οἷσιν ἐντέλλομαι.
ΚΡ. πῶς εἶπας; ἄλλοθεν γέγονας γάρ, ἄλλοθεν.
ΙΩ. ᾗ μοι νόθον με παρθένευμ' ἔτικτε σόν.
ΚΡ. οὐχ ὑπὸ λαμπάδων στροφὴ ζ',
οὐδὲ χορευμάτων
ὑμέναιός ἐμός, τέκνον,
ἔτικτε σὸν κάρα.
ΙΩ. αἴ, αἴ· πέφυκα δυσγενὴς, μῆτερ, πόθεν;
ΚΡ. ἴστω Γοργοφόνα — στροφὴ η'.
ΙΩ. τί τοῦτ' ἔλεξας;
ΚΡ. ἃ σκοπέλοις ἐπ' ἐμοῖς
τὸν ἐλαιοφυῆ πάγον θάσσει.
ΙΩ. λέγεις μοι θέλια κοὐ σαφῆ τάδε.
ΚΡ. παρ' ἀηδόνιον πέτραν Φοίβῳ —
ΙΩ. τί Φοῖβον αὐδᾷς;
ΚΡ. κρυπτόμενον λέχος ἠνάσθην.
ΙΩ. λέγ'· ὡς ἐρεῖς τι κεδνὸν εὐτυχές τέ μοι.

ΚΡ. δεκάτῳ δέ σε μηνὸς ἐν κύκλῳ στροφὴ θ'.
κρύφιον ὠδῖν' ἔτεκον Φοίβῳ.
ΙΩ. ὦ φίλτατ' εἰποῦσ', εἰ λέγεις ἐτήτυμα.
ΚΡ. παρθένια δ' ἐμᾶς ματέρος στροφὴ ι'.
σπάργαν' ἀμφίβολά σοι τάδε
ἐνῆψα, κερκίδος ἐμᾶς πλάνους.
γάλακτι δ' οὐκ ἐπέσχον, οὐδὲ μαστῷ
τροφεῖα ματρὸς, οὐδὲ λουτρὰ χεροῖν.
ἀνὰ δ' ἄντρον ἔρημον,
οἰωνῶν γαμφηλαῖς
φόνευμα θοίναμά τ', εἰς ἀΐδαν ἐκβάλλῃ.
ΙΩ. ὦ δεινὰ τλᾶσα μῆτερ.
ΚΡ. ἐν φόβῳ καταδεθεῖσα, σὰν στροφὴ ια'.
ψυχὰν ἀπέβαλον, τέκνον·
ἔκτεινά σ' ἄκουσα.
ΙΩ. ἐξ ἐμοῦ τ' οὐχ ὅσι' ἔθνησκες.
ΚΡ. ἰώ, δειναὶ μὲν τότε τύχαι, στροφὴ ιβ'.
δειλαιὰ δὲ καὶ τάδε.
ἑλισσόμεθ' ἐκεῖθεν
ἐνθάδε δυστυχίαισιν,
εὐτυχίαις τε πάλιν.
μεθίσταται δὲ πνεύματα.
μενέτω· τὰ πάροιθεν ἅλις κακά· νῦν
δ' ἐγένετό τις οὖρος ἐκ κακῶν, ὦ παῖ.
ΧΟ. μηδεὶς δοκείτω μηδὲν ἀνθρώπων ποτὲ
ἄελπτον εἶναι πρὸς τὰ τυγχάνοντα νῦν.
ΙΩ. ὦ μεταβαλοῦσα μυρίους ἤδη βροτῶν,
καὶ δυστυχῆσαι, καὖθις αὖ πρᾶξαι καλῶς,
τύχη, παρ' οἵαν ἤλθομεν στάθμην βίου,
μητέρα φονεῦσαι, καὶ παθεῖν ἀνάξια.

φρεῦ·
ἆρ' ἐκ φαεννᾶις ἡλίου περιπτυχαῖς
ἔνεστι πάντα τάδε καθ' ἡμέραν μαθεῖν;
φίλον μὲν οὖν σ' εὕρημα, μῆτερ, εὑρόμην,
καὶ τὸ γένος οὐδὲν μεμπτὸν ὡς ἡμῖν τόδε·
τὰ δ' ἄλλα πρὸς σὲ βούλομαι μόνην φράσαι.
δεῦρ' ἦλθ'· ἐς οὖς γὰρ τοὺς λόγους εἰπεῖν θέλω,
καὶ περικαλύψαι τοῖσι πράγμασι σκότον.
ὅρα σύ, μῆτερ, μὴ σφαλεῖσ', ἃ παρθένοις
ἐγκίνεται νοσήματ' εἰς κρυπτοὺς γάμους,
ἔπειτα τῷ θεῷ προστιθῇς τὴν αἰτίαν,
καὶ, τοὐμὸν αἰσχρὸν ἀποφυγεῖν πειρωμένη,
φεύβῃ τεκεῖν με φῆς, τεκοῦσ' οὐκ ἐκ θεοῦ.
ΚΡ. μὰ τὴν παρασπίζουσαν ἅρμασίν ποτε
Νίκην Ἀθηνᾶν Ζηνὸ γηγενεῖς ἔπι,
οὐκ ἔστιν ὅστις σοι πατὴρ θνητῶν, τέκνον,
ἀλλ' ὅσπερ ἐξέθρεψε Λοξίας ἄναξ.
ΙΩ. πῶς οὖν τὸν αὑτοῦ παῖδ' ἔδωκ' ἄλλῳ πατρὶ,
Ξούθου τέ φησι παῖδά μ' ἐκπεφυκέναι;
ΚΡ. πεφυκέναι μὲν οὐχί, δωρεῖται δέ σε,
αὑτοῦ γεγῶτα· καὶ γὰρ ἂν φίλος φίλῳ
δοίη τὸν αὑτοῦ παῖδα δεσπότην δόμων.
ΙΩ. ᾗ θεὸς ἀληθὴς, ἢ μάτην μαντεύεται,
ἐμοῦ ταράσσει, μῆτερ, εἰκότως φρένα.
ΚΡ. ἄκουε δὴ νῦν, ἃ μ' ἐσῆλθεν, ὦ τέκνον.
εὐεργετῶν σε Λοξίας εἰς εὐγενῆ
δόμον καθίζει· τοῦ θεοῦ δὲ λεγόμενος,
οὐκ ἔσχες ἄν ποτ' οὔτε παγκλήρους δόμους,
οὔτ' ὄνομα πατρός· πῶς γάρ; οὔ γ' ἐγὼ γάμους

ἔκρυπτον αὐτὴ, καί σ' ἀπέκτεινον λάθρᾳ;
ὁ δ' ὠφελῶν σε προστίθης ἄλλῳ πατρί.
ΙΩ. οὐχ ὧδε φαύλως αὖθ' ἑγὼ μετέρχομαι,
ἀλλ' ἱστορήσω Φοῖβον, εἰσιὼν δόμους,
εἴτ' ἐμὸν θνητοῦ πατρὸς, εἴτε Λοξίου.
ἔα· τίς οἴκων θυοδόκων ὑπερτελὴς
ἀνθήλιον πρόσωπον ἐκφαίνει θεῶν;
φεύγωμεν, ὦ τέκνοισι, μὴ τὰ δαιμόνων
δρῶμεν, εἰ μὴ καιρὸς ἐσθ' ἡμᾶς ὁρᾶν.
ΑΘ. μὴ φεύγετ'· οὐ γὰρ πολεμίαν με φεύγετε,
ἀλλ' ἔν τ' Ἀθήναις κἀνθάδ' οὖσαν εὐμενῆ.
ἐπώνυμος δὲ σῆς ἀφικόμην χθονὸς,
Παλλὰς, δρέπτρῳ σπαρτὸν Ἀπόλλωνος πάρα·
ὃς εἰς μὲν ὄψιν σφῶν μολεῖν οὐκ ἠξίου,
μὴ τῶν πάροιθε πέμψας εἰς μέσον μολὼν·
ἡμᾶς δὲ πέμπει τοὺς λόγους ὑμῖν φράσαι,
ὡς ἦδε τίκτει σ' ἐξ Ἀπόλλωνος πατρὸς,
δίδωσι δ' οἷς ἔδωκεν, οὐ φύσασί σε,
ἀλλ' ὡς νομίζῃς οἶκον εὐγενέστατον.
ἐπεὶ δ' ἀνῳχθη πρᾶγμα μηνυθὲν τόδε,
θανεῖν σε δείσας μητρὸς ἐκ βουλευμάτων,
καὶ τήνδε πρὸς σοῦ, μηχανῆς ἐρρύσατο.
ἔμελλε δ' αὐτὰ θρασυωπήσας ἄναξ
ἐν ταῖς Ἀθήναις γνωρισεῖν ταύτην τε σοὶ,
σέ θ', ὡς πέφυκας τῆσδε καὶ Φοίβου πατρός.
ἀλλ', ὡς περαίνω πρᾶγμα, καὶ χρησμοὺς θεῷ,
ἐφ' οἷς ἐζεύξασθ' ἅρματ', εἰσακούσατον.
λάβοῦσα τόνδε παῖδα, Κεκροπέαν χθόνα
χώρει, Κρέουσα, κεἰς θρόνους τυραννικοὺς
ἵδρυσον· ἐκ γὰρ τῶν Ἐρεχθέως γεγὼς,

δίκαιος ἄρχειν τῆς γ' ἐμῆς ὅδε χθονός.
ἔσται τ' ἐν Ἑλλάδ' εὐκλεής· οἱ τοῦδε γὰρ
παῖδες γενόμενοι τέσσαρες ῥίζης μιᾶς,
ἐπώνυμοι γῆς κἀπιφυλίου χθονὸς
λαῶν ἔσονται, σκύπελον οἳ ναίουσ' ἐμόν.
Τελέων μὲν ἔσται πρῶτος, εἶτα δεύτερον
Ὁπλητες, Ἐργαδεῖς τ', ἐμῆς τ' ἀπ' Αἰγίδος
ἔμφυλον ἕξουσ' Αἰγικορεῖς. οἱ τῶνδε δ' αὖ
παῖδες γενόμενοι σὺν χρόνῳ πεπρωμένῳ
Κυκλάδας ἐποικήσουσι νησιάς πόλεις,
χέρσους τε παράλους, ᾗ σθένος τῇ μὴ χθονὶ
δίδωσιν· ἀντίπορθμα δ' ἠπείροιν δυοῖν
πεδία κατοικήσουσιν, Ἀσιάδος τε γῆς
Εὐρωπίας τε· τοῦδε δ' ὀνόματος χάριν
Ἴωνες ἀνομασθέντες ἕξουσι κλέος.
Ξούθῳ δὲ καὶ σοὶ γίγνεται κρατὸν γένος,
Δῶρος μέν, ἔνθεν Δωρὶς ὑμνηθήσεται
πόλις κατ' αἶαν Πελοπίαν γ'· ὁ δεύτερος
Ἀχαιός, ὃς γῆς παραλίας Ῥίου πέλας
τύραννος ἔσται, κἀπισημανθήσεται
κείνου κεκλῆσθαι λαὸς ὄνομ' ἐπώνυμος.
καλῶς δ' Ἀπόλλων πάντ' ἔπραξε· πρῶτα μὲν
ἄνοσον λοχεύει σ', ὥστε μὴ γνῶναι φίλους.
ἐπεὶ δ' ἔτικτες τόνδε παῖδα, κἀπέθου
ἐν σπαργάνοισιν, ἁρπάσαντ' ἐς ἀγκάλας
Ἑρμῆν κελεύει δεῦρο πορθμεῦσαι βρέφος,
ἔθρεψέ τ', οὐδ' εἴασεν ἐκπνεῦσαι βίον.
νῦν οὖν σιώπα, παῖς ὅδ' ὡς πέφυκε σός,
ἵν' ἡ δόκησις Ξοῦθον ἡδέως ἔχῃ,
σύ τ' αὖ τὰ σαυτῆς. ἀγάθ' ἔχουσ' ἴῃς, γύναι.

καὶ χαίρετ'· ἐκ γὰρ τῆσδ' ἀναψυχῆς πόνων
εὐδαίμον' ὑμῖν πότμον ἐξαγγέλλομαι.
ΙΩ. ὦ Διὸς Παλλὰς μεγίστου θύγατερ, οὐκ ἀπιστίᾳ
σοὺς λόγους ἐκδεξόμεσθα· πείθομαι δ' εἶναι πατρὸς
Λοξίου καὶ τῆσδε· καὶ πρὶν τοῦτο δ' οὐκ ἄπιστον ἦν.
ΚΡ. τἀμὰ νῦν ἄκουσον· αἰνῶ Φοῖβον, οὐκ αἰνοῦσα πρὶν,
οὕνεχ', οὗ ποτ' ἠμέλησε παιδός, ἀποδίδωσί μοι.
αἵδε δ' εὐωποὶ πύλαι μοι καὶ θεοῦ χρηστήρια,
δυσμενῆ πάροιθεν ὄντα, νῦν δὲ καὶ φόβτρων χέρας
ἡδέως ἐκπρημνάμεσθα, καὶ προσεννέπω πύλας.
ΑΘ. ἦνεσ' οὕνεκ' εὐλογεῖς θεὸν μεταβαλοῦσ' ἀεί που
χρόνια μὲν τὰ τῶν θεῶν πως, εἰς τέλος δ' οὐκ ἀσθενῆ.
ΚΡ. ὦ τέκνον, στείχωμεν οἴκους.
ΑΘ. στείχεθ', ἕψομαι δ' ἐγώ.
ΚΡ. ἄξια γ' ἡμῶν ὀδουρὸς καὶ φιλοῦσά γε πτόλιν.
ΑΘ. εἰς θρόνους γ' ἵζου παλαιούς.
ΚΡ. ἄξιον τὸ κτῆμά μοι.
ΧΟ. ὦ Διὸς Λητοῦς τ', Ἄπολλον, χαῖρ'· ὅτῳ δ' ἐλαύνεται
συμφοραῖς οἶκος, σέβοντα δαίμονας θυρῴειν χρεών·
εἰς τέλος γὰρ οἱ μὲν ἐσθλοὶ τυγχάνουσιν ἀξίων,
οἱ κακοὶ δ', ὥσπερ πεφύκασ', οὔποτ' εὖ πράξειαν ἄμ.

ΗΡΑΚΛΗΣ

ΜΑΙΝΟΜΕΝΟΣ

ΥΠΟΘΕΣΙΣ.

Ἡρακλῆς γήμας Μεγάραν τὴν Κρέοντος, παῖδας ἐξ αὐτῆς ἐγέννησε· καταλιπὼν δὲ τούτους ἐν ταῖς Θήβαις, αὐτὸς εἰς Ἄργος ἦλθεν, Εὐρυσθεῖ τοὺς ἄθλους ἐκπονήσων. Πάντων δὲ περιγενόμενος, ἐπὶ πᾶσιν εἰς ᾅδου κατῆλθε· καὶ πολὺν ἐκεῖ διατρίψας χρόνον δόξαν ἀπέλιπε παρὰ τοῖς ζῶσιν, ὡς εἴη τεθνηκώς. Στασιάσαντες δὲ οἱ Θηβαῖοι πρὸς τὸν δυνάστην Κρέοντα, Λύκον ἐκ τῆς Εὐβοίας κατήγαγον —

ΤΑ ΤΟΥ ΔΡΑΜΑΤΟΣ ΠΡΟΣΩΠΑ.

ΑΜΦΙΤΡΥΩΝ

ΜΕΓΑΡΑ.

ΛΥΚΟΣ.

ΙΡΙΣ.

ΛΥΣΣΑ.

ΑΓΓΕΛΟΣ.

ΗΡΑΚΛΗΣ.

ΘΗΣΕΥΣ.

ΧΟΡΟΣ Θηβαίων γερόντων.

ΕΥΡΙΠΙΔΟΥ ΗΡΑΚΛΗΣ ΜΑΙΝΟΜΕΝΟΣ.

ΑΜ. Τίς τὸν Διὸς σύλλεκτρον οὐκ οἶδε βροτῶν
Ἀργεῖον Ἀμφιτρύων', ὃν Ἀλκαῖός ποτε
ἔτικτεν' ὁ Περσέως. πατέρα τόνδ' Ἡρακλέους;
ὃς τάσδε Θήβας ἔσχεν, ἔνθ' ὁ γηγενὴς
Σπαρτῶν στάχυς γ' ἔβλαστεν, ὧν γένους Ἄρης
ἕσσω' ἀριθμὸν ὀλίγον, οἳ Κάδμου πόλιν
τεκνοῦσι παίδων παισίν· ἔνθεν ἐξέφυ
Κρέων, Μενοικέως παῖς, ἄναξ τῇδε χθονός.
Κρέων δὲ Μεγάρας τῇσδε γίγνεται πατὴρ,
ἣν πέντε ὑμεναίοισι Καδμεῖοί ποτε
λαπτῷ συνηλάλαξαν, ἡνίκ' εἰς ἐμοὺς
δόμους ὁ κλεινὸς Ἡρακλῆς νιν ἤγετο.
λιπὼν δὲ Θήβας, οὗ κατῳκίσθην ἐγὼ,
Μεγάραν δὲ τήνδε πενθερούς τε παῖς ἐμός,
Ἀργεῖα τείχη καὶ Κυκλωπείαν πόλιν
ὠρέξατ' οἰκεῖν, ἣν ἐγὼ φεύγω, κτανὼν
Ἠλεκτρυῶνα. συμφορὰς δὲ τὰς ἐμὰς
ἐξευμαρίζων, καὶ πάτραν οἰκεῖν θέλων,
καθόδου δίδωσι μισθὸν Εὐρυσθεῖ μέγαν

ἐξημερῶσαι γαῖαν, εἶθ' Ἥρας ὕπο
κέντροις δαμασθεὶς, εἴτε τοῦ χρεὼν μέτα.
καὶ τοὺς μὲν ἄλλους ἐξεμόχθησεν πόνους·
τὸ λοίσθιον δὲ, Ταινάρου διὰ στόμα
βέβηκ' ἐς ᾅδου, τὸν τρισώματον κύνα
εἰς φῶς ἀνάξων· ἔνθεν οὐχ ἥκει πάλιν.
γέρων δὲ δή τίς ἐστι Καδμείων λόγος,
ὡς ἦν πάρος Λίρκης τις εὐνήτωρ Λύκος,
τὴν ἑπτάπυργον τήνδε δεσπόζων πόλιν,
τὼ λευκοπώλω πρὶν τυραννῆσαι χθονὸς
Ἀμφίον' ἠδὲ Ζῆθον, ἐκγόνω Διός·
οὐ ταὐτὸν ὄνομα παῖς πατρὸς κεκλημένος,
Καδμεῖος αὐχ ὤν, ἀλλ' ἀπ' Εὐβοίας μολών,
κτείνει Κρέοντα, καὶ κτανὼν ἄρχει χθονὸς,
στάσει νοσοῦσαν τήνδ' ἐπεισπεσὼν πόλιν.
ἡμῖν δὲ κῆδος εἰς Κρέοντ' ἀνηγμένον
κακὸν μέγιστον, ὡς ἔοικε, γίγνεται,
τοὐμοῦ γὰρ ὄντος παιδὸς ἐν μυχοῖς χθονὸς,
ὁ κλεινὸς οὗτος τῆσδε γῆς ἄρχων, Λύκος,
τοὺς Ἡρακλείους παῖδας ἐξελεῖν θέλει
κτανὼν δάμαρτά θ', ὡς φόνῳ βέβαιον φόνον,
κἄμ', εἴ τι δὴ χρὴ κἄμ' ἐν ἀνδράσιν λέγειν,
γέροντ' ἄχρειον· μὴ πόθ' οἵδ' ἠνδρωμένοι
μήτρωαν ἐκπρίξωσιν αἵματος δίκην.
ἐγὼ δὲ, λείπει γάρ με τοῖσδ' ἐν δώμασιν
τροφὸν τέκνων οἰκουρὸν, ἧκα χθονὸς
μέλαιναν ὄρφνην εἰσέβαινε παῖς ἐμὸς,
σὺν μητρὶ, τέκνα μὴ θάνωσ' Ἡρακλέους,
βωμὸν καθίζων τόνδε σωτῆρος Διός.

ὃν, καλλινίκου δορὸς ἄγαλμ', ἱδρύσατο
Μενοίκης κρατήσας δύμος εὐγενὴς τόκος.
πάντων δὲ χρεὼν τἀσθ' ὁρᾶς φυλάσσομεν,
σίτων, ποτῶν, ἐσθῆτος, ἀστρώτῳ πέδῳ
πλευρὰς τιθέντες· ἐκ γὰρ ἐσφραγισμένοι
δόμων καθήμεθ', ἀπορίᾳ σωτηρίας.
φίλων δὲ τοὺς μὲν οὐ ταφεῖς ὁρῶ φίλους,
οὓς θ', ὄντες ὀρθῶς, ἀδύνατοι προσωφελεῖν.
τοιοῦτον ἀνθρώποισιν ἡ δυσπραξία,
ἧς μή ποτ', ὅστις καὶ μέσως εὖ νοῦς ἐμοί,
τύχοι φίλων ἔλεγχον ἀψευδέστατον.

ΜΕ. ὦ πρέσβυ, Ταφίων ὃς ποτ' ἐξεῖλες πόλιν,
στρατηλατήσας κλεινὰ Καδμείων δορός,
ὡς οὐδὲν ἀνθρώποισι τῶν θεῶν σαφές.
ἐγὼ γὰρ οὔτ' εἰς πατέρ' ἀπηλάθην τύχης,
ὃς οὔνεκ' ὄλβου μέγας ἐκομπάσθη ποτὲ,
ἔχων τυραννίδ', ἧς μικραὶ λόγχαι πέρι
πηδῶσ' ἔρωτι, σώματ' εἰς εὐδαίμονα,
ἔχων δὲ τέκνα· κἄμ' ἔδωκε παιδὶ σῷ
ἐπίσημον εὐνὴν Ἡρακλεῖ συνοικίσας.
καὶ νῦν ἐκεῖνα μὲν θανόντ' ἀνέπτατο·
ἐγὼ δὲ καὶ σὺ μέλλομεν θνήσκειν, γέρον,
οἵ θ' Ἡρακλεῖοι παῖδες, οὓς ὑποπτέρους
σώζω νεοσσοὺς, ὄρνις ὡς ὑφειμένη.
οἵ θ' εἰς ἔλεγχον ἄλλος ἄλλοθεν πτερῶν,
ὦ μῆτερ, αὐδᾷ, ποῦ πατὴρ ἅπεστι γῆς;
τί δρᾷ; πόθ' ἥξει; τῷ νέῳ δ' ἐσφαλμένοι,
ζητοῦσι τὸν τεκόντ'· ἐγὼ δὲ διαφέρω
λόγοισι μυθεύουσα· θαυμάζω θ', ὅταν

πύλαι ψοφῶσι, πᾶς τ' ἀνέστηκεν πόδα,
ὡς πρὸς πατρῷον προσπεσούμενοι κόνυ.
νῦν οὖν, τίν' ἐλπίδ' ἢ πέδον σωτηρίας
ἐξευμαρίζῃ, πρέσβυ; πρὸς σὲ γὰρ βλέπω.
ὡς οὔτε γαίας ὄρι' ἂν ἐμβαίμεν λάθρα·
φυλακαὶ γὰρ ἡμῶν κρέσσονες κατ' ἐξόδους·
οὔτ' ἐν φίλοισιν ἐλπίδες σωτηρίας
ἔτ' εἰσὶν ἡμῖν. ἧντιν' οὖν γνώμην ἔχεις,
λέγ' εἰς τὸ κοινόν, μὴ θανεῖν ἕτοιμα ἢ
χρόνον δὲ μηκύνωμεν, ὄντες ἀσθενεῖς.

ΑΜ. ὦ θύγατερ, οὗτοι ῥᾴδιον τὰ τοιάδε
φαύλως παραινεῖν σπουδάσαντ' ἄνευ πόνου.

ΜΕ. λύπης τί προσδεῖ σ', ἢ φιλεῖς οὕτω φάος;

ΑΜ. καὶ τῷδε χαίρω, καὶ φιλῶ τὰς ἐλπίδας.

ΜΕ. κἀγώ· δακεῖν δὲ ταὐδόκητ' οὐ χρὴ γέρον.

ΑΜ. ἐν ταῖς ἀναβολαῖς τῶν κακῶν ἔγεστ' ἄκη.

ΜΕ. ὁ δ' ἐν μέσῳ με, λυπρὸς ὤν, δάκνει χρόνος.

ΑΜ. γένοιτ' ἄν, ὦ [μοι] θύγατερ, οὔριος δρόμος
ἐκ τῶν παρόντων τῶνδ' ἐμοὶ καὶ σοὶ κακῶν·
ἔλθοι τ' ἔτ' ἂν παῖς δύμος, εὐνήτωρ δὲ σός.
ἀλλ' ἡσύχαζε, καὶ δακρυῤῥόους τέκνων
πηγὰς ἀφαίρει, καὶ παρευκήλει λόγοις,
κλέπτουσα μύθοις ἀθλίους κλοπὰς ὁμοῦ·
κἀμνουσι γάρ τοι καὶ βροτῶν αἱ συμφοραὶ,
καὶ πνεύματ' ἀνέμων οὐκ ἀεὶ ῥώμην ἔχει,
οἵ τ' εὐτυχοῦντες διὰ τέλους οὐκ εὐτυχεῖς·
ἐξίσταται γὰρ πάντ' ἀπ' ἀλλήλων δίχα.
οὗτος δ' ἀνὴρ ἄριστος, ὅστις ἐλπίσιν
πέποιθεν ἀεί· τὸ δ' ἀπορεῖν ἀνδρὸς κακοῦ.

ΧΟ. ὑπώροφα μέλαθρα, καὶ γερυσὰ στροφὴ.
δόμοις, ἀμφὶ βάκτροις
ἔρεισμα θέμενος, ἑστάλην ἰηλέμων-
γόων ἀοιδὸς, ὥστε πολιὸς ὄρνις·
ἔπεα μόνον, καὶ δόκημα νυκτερωπὸν
ἐνύχων ὀνείρων,
τρομερᾶ μόνον, ἀλλ' ὔμως πρόθυμα.
ἰὼ τέκεα, τέκεα πατρὸς
ἀπάτορ', ὦ γεραιέ, σύ τε,
τάλαινα μᾶτερ, ἃ τὸν ἄϊδα δόμοις
πόσιν ἀναστενάζεις.
μὴ προκάμητε πόδα; βαρύ τε κῶλον, ἀντιστρ.
ὥστε πρὸς πετραῖον
λέπας ζυγηφόρον πῶλον ἀνέντες· ὡς
βάρος φέρων τροχηλάτοιο πώλου,
λαβοῦ χερῶν καὶ πέπλων, ὅτου λέλοιπε
ποδὸς ἀμαυρὸν ἴχνος.
γέρων γέροντα παρακόμιζε,
τὸ πάρος ἐν ἡλίκων πόνοις,
ᾧ ξύνοπλα δοῦρατα νέα
νέῳ ξυνῆν ποτ', εὐκλεεστάτας
πατρίδος οὐκ ὀνείδη.
ἴδετε πατρὸς ὡς γοργῶπες αἵδε προσφερεῖς ἐμοὶ.
ὀμμάτων αὐγαί.
τὸ δὲ δὴ πακοτυχὲς οὐ λέλοιπεν ἐκ τέκνων,
οὐδ' ἀποίχεται χάρις.
Ἑλλὰς ὦ, ξυμμάχους
οἵους οἵους ὀλέσασα
τοὐσδ' ἀποστερήσῃ.

ἀλλ' εἰσορῶν γὰρ τῆσδε καίριον χθονὸς
λύκον, περῶντα τῶνδε δωμάτων πέλας,
ΑΓΓ. τὸν Ἡρακλείων παῖδα καὶ ξυνωρίδα,
εἰ χρή μ', ἐρωτᾶν· χρὴ δ', ἐπεὶ σε δεσπότης
ὑμῶν πατείσας, ἱστορεῖν ἃ βούλομαι.
τίν' εἰς χρόνον ζητεῖτε μηδῦναι βίον;
τίν' ἐλπίδ' ἀλκὴν τ' εἰσαρᾶτε μὴ θανεῖν;
ἢ τὸν παρ' ἄδῃ πατέρα τόνδε καίμακον
πιστεύεθ' ἥξειν, ὃς δ' ὑπὲρ πάσης ἀξίαν
τὸ πάνθος αἵρεσθ', εἰ θανεῖν ὑμᾶς χρεών;
σὺ μὲν παρ' Ἕλλησ' ἐκβαλὼν πόμπους κενοὺς,
ὡς σύγγαμός σοι Ζεὺς τέκοι νέον θεόν,
σὺ δ', ὡς ἄρίστου φωτὸς ἐκλήθης δάμαρ,
τί δῆτα τὸν μηνύσι σοῖ κατείργαστται πόσει,
ἆθρουν ἕλειον εἰ διώλεσεν κτανών;
ἢ τὸν Νέμειον θῆρ'; ὃν, ἐν βροχαῖς ἕλών,
βραχίονός φησ' ἀγχόναισιν ἐξαλεῖν
τοῖσδ' ἐξανιζεσθαι; τῶνδ' ἄρ' οὕνεκεν
ταὺς Ἡρακλείους παῖδας οὐ θνήσκειν χρεών;
ὃς ἔσχε δόξαν, οὐδὲν ὢν, εὐμυχίας
θηρῶν ἐν αἰχμῇ, τἄλλα δ' οὐδὲν ἤλιτεν.
ὃς οὔποτ' ἀσπὶς ἦμε πρὸς λαιᾷ μέσῃ
οὐδ' ἦλθε λόγχης ἔγχος, ἀλλὰ πόρσ' ἔχων,
πάντιστον ὅπλον, ἢ φυγῇ πρόκλειος ἦν·
ἀνδρὸς δ' ἔλεγχος οὐχὶ τἀξ εὐψυχίας
ἀλλ' ὃς μένων βλέπει τε καὶ καθίδρυται
δορὸς ταχεῖαν ἅλσαι, τάξιν ἐμβεβώς.
ἔχει δὲ τοὐμὸν οὐκ ἄνουθέτως, γέρον,
ἀλλ' εὐλαβεῖσθαι· οἶδα γὰρ πατὴρ σφῶν

Ἡρόδοτε ναυφορτηγοῦ καὶ θρέννους ἔχων.
ὀδύσσεν, ἡμιφόντας τοὺς δὲ τιμωροὺς ἐμοὺς
χρῆν ἀποτίσασθαι νῦν ἀνδραμόντων δίκην.
ΑΜ. τίνος δ' ἕλου μὲν Ξενοκλείους μόρον
παιδὸς τὸ δ' εἰς ἐμ', Ἡράκλεις, ἐμοὶ μέλει
λόγους τιν' ἐκτίνειν τοσούδ' ἀμαρτάνοντι δεῖ.
δεῖξω· κακὸς γὰρ οὐκ ἔτ' ἔσομαι πλέον
πρῶτον μὲν οὖν τὸν πάππον, εἰ μὴ ψεύδομαι γὰρ
τὴν σὴν νομίζω δαίμονα, Ἡράκλεες,
σὺν μυρσίνοισιν θυσίᾳ; δεῖ μ' ἀναλαβεῖν ὅθεν.
Διὸς κεραυνὸν δ' ἡρόμην, τοῦ δραπέτ' εἴ,
ἐν οἷς βεβηκώς, τοῖσι γῆς βλωθρημίοις,
Γίγαντι πλευρὰς πυρὶ ἐναρμόσας βέλη,
τὸν παλλίνωτον μετὰ θεῶν ἐκθήμασιν
τετρασκελῆ θ' ὑβριστήν, Κενταύρων γένος,
φονῶντ' ἐπελθών, ἐς κάπιστα βουσελῶν;
ἑρῶ, τίν' ἄνδρ' ἄριστον ἐγκρίνειν ἄν;
ἢ οὐ παῖδα τὸν ἐμόν; ὃν οὐ χρὴ εἶναι δοκεῖν,
ἄλφην τ' ἐραστήν, ἢ σ' ἔθρεψ', Ἀλαντίδα,
οὐκ ἂν γ' ἐπαινέσειεν· οὐ γὰρ ἐσθ' ὅπου,
ἐσθλόν τι θρέψας, μάρτυρ' ἂν λάβοις πάτραν.
τὸ πάνσοφον δ' εὕρημα, τοξικὴ σαγήνη,
μάμφῃ πλέων νῦν ἢ 'μὲ ἢ σοφὸς γενοῦ.
ἀνὴρ δαλίτης δεῖλίδης ἐστὶ τῶν ὅπλων,
καὶ νοῦν συντεχθεῖσιν, οὐκ μὴ γαθύσῃ,
αὐτὸς τέθνηκε, δειλίᾳ τῇ τῶν πέλας
θραύσας τε λόγχην, οὐκ ἔχει τῷ σώματι
θάνατον ἀμύνασθ' ἄν, ἔχων ἀλκὴν μόνον.
ὅσοι δὲ νέκυες χεῖρ' ἔχουσιν εὐτυχόν,

ἓν μὲν τὸ λῷστον, μυρίους οἵστοὺς ἀφεὶς,
ἄλλοις τὸ σῶμα φύεται μὴ κατθανεῖν·
ἐκὰς δ' ἀφεστὰς, πολεμίους ἀμύνεται,
τυφλοῖς ὀρῶντας οὐτάσας τοξεύμασιν·
τὸ σῶμά τ' οὐ δίδωσι τοῖς ἐναντίοις,
ἐν εὐφυλάκτῳ δ' ἐστὶ· τοῦτο δ' ἐν μάχῃ
σοφὸν μάλιστα, ὀρῶντα πολεμίους κακῶς,
σώζειν τὸ σῶμα, μὴ 'κ τύχης ἐρημισμένους.
λόγοι μὲν οἷδε τοῖσι σοῖς ἐναντίαν
γνώμην ἔχουσι τῶν παθεστώτων πέρι.
παῖδας δὲ δὴ τί τούσδ' ἀποκτεῖναι θέλεις;
τί σ' οἷδ' ἔδρασαν; ἔν τί σ' ἡγοῦμαι σοφὸν,
εἰ τῶν ἀρίστων τἄπιγον', αὐτὸς ὢν κακὸς,
δείδοικας· ἀλλὰ τοῦθ' ὑμῶν ἡμῖν βαρὺ,
εἰ δειλίας σῆς κατθανούμεθ' εἵνεκα,
ὃ χρῆν σ' ὑφ' ἡμῶν τῶν ἀμεινόνων παθεῖν,
εἰ Ζεὺς δικαίας εἶχεν εἰς ἡμᾶς φρένας.
εἰ δ' οὖν ἔχειν γῆς σκῆπτρα τῆσδ' αὐτὸς θέλεις,
ἔασον ἡμᾶς φυγάδας ἐξελθεῖν χθονός.
βίᾳ δὲ δράσῃς μηδὲν, ἢ πείσῃ βίαν,
ὅταν θεός σοι πνεῦμα μεταβαλὼν τύχῃ.
φεῦ·
ὦ γαῖα Κάδμου, καὶ γὰρ εἰς σ' ἀφίξομαι,
λόγους ὀνειδιστῆρας ἐνδατούμενος,
τοιαῦτ' ἀμύνεσθ' Ἡρακλεῖ τέκνοισί τε;
ὃς, εἷς Μινύαισι πᾶσι διὰ μάχης μολὼν,
Θήβαις ἔθηκεν ἅμμ' ἐλεύθερον βλέπειν.
οὐδ' Ἑλλάδ' ἦνεσ', οὐδ' ἀνέξομαί ποτε
σιγῶν, κακίστην λαμβάνων εἰς παῖδ' ἐμόν·

ἣν χρῆν νεοσσοῖς τοῖσδε, πῦρ, λόγχας, ὅπλα
φέρουσαν, ἐλθεῖν, ποντίων καθάρμάτων
χέρσου τ' ἀμοιβὰς, ὧν ἐμόχθησεν χάριν·
τὰ δ' οὐ, τέκν', ὑμῖν, οὔτε Θηβαίων πόλις,
οὔθ' Ἑλλὰς ἀρκεῖ· πρὸς δ' ἔμ' ἀσθενῆ φίλον
δεδόρκατ', οὐδὲν ὄντα, πλὴν γλώσσης ψόφον·
ῥώμη γὰρ ἐκλέλοιπεν, ἣν πρὶν εἴχομεν,
γήρᾳ δὲ τρομερὰ γυῖα, κἀμαυρὸν σθένος.
εἰ δ' ἦν, νέος τε κἄτι σώματος κρατῶν,
λαβὼν ἂν ἔγχος, τοῦδε τοὺς ξανθοὺς πλόκους
καθημάτωσ' ἄν, ὥστ' Ἀτλαντικῶν πέρα
φεύγειν ὅρων ἂν δειλίᾳ τοὐμὸν δόρυ.
ΧΟ. ἆρ' οὐκ ἀφορμὰς τοῖς λόγοισιν οἱ 'γαθοὶ
θνητῶν ἔχουσι, κἂν βραδύς τίς ᾖ λέγειν;
ΛΥΚ. σὺ μὲν λέγ' ἡμᾶς, οἷς πεπύρχωσαι λόγοις·
ἐγὼ δὲ δράσω σ' ἀντὶ τῶν λόγων κακῶς.
ἄγ'. οἱ μὲν Ἑλικῶν', οἱ δὲ Παρνασοῦ πτύχας
τέμνειν ἄνωχθ' ἐλθόντας ὑλουργοὺς δρυὸς
κορμούς· ἐπειδὰν δ' εἰσκομισθῶσιν πόλει,
βωμὸν πέριξ νήσαντες ἀμφήρη ξύλα,
ἐμπίπρατ' αὐτῶν καὶ πυροῦτε σώματα
πάντων, ἵν' εἰδῶσ' οὕνεκ' οὐχ ὁ κατθανὼν
κρατεῖ χθονὸς τῆσδ', ἀλλ' ἐγὼ τἀνῦν τάδε.
ὑμεῖς δὲ, πρέσβεις, ταῖς ἐμαῖς ἐναντίοι
γνώμαισιν ὄντες, οὐ μόνον στενάζετε
τοὺς Ἡρακλείους παῖδας, ἀλλὰ καὶ δόμου
τύχας, ὅταν πάσχῃ τι· μεμνήσεσθε δὲ
δοῦλοι γεγῶτες τῆς ἐμῆς τυραννίδος.
ΧΟ. ὦ γῆς λόχευμα, τοὺς Ἄρης σπείρει ποτὲ,

λάβρον δράκοντος ἐξερημώσας γένυν,
οὐ σκῆπτρα, χειρὸς δεξιᾶς ἐρείσματα,
ἄρξεῖτε, καὶ τοῦδ' ἀνδρὸς ἀνόσιον κάρα
καθαιματώσεθ'; ὅστις, οὐ Καδμείος ὤν,
ἄρχει κάκιστος τῶν νεῶν, ἐπηλυς ὤν.
ἀλλ' οὐκ ἐμοῦ σὺ δισπόσεις χαίρων ποτὲ,
οὐδ', ἃ πέπησα πολλὰ ἐγὼ καμὼν χερὶ,
ἕξεις· ἀπέρρων δ', ἔνθεν ἦλθες ἐνθάδε,
ὕβρις ἐμοῦ γὰρ ζῶντος, οὐ πτενεῖς ποτε
τοὺς Ἡρακλείους παῖδας. οὐ τοσόνδε γῆς
ἔνερθ' ἐκεῖνος κρύπτεται, λιπὼν τέκνα.
ἐπεὶ σὺ μὲν γῆν τήνδε διολέσας ἔχεις,
ὁ δ' ὠφελήσας, ἄξιων οὐ τυγχάνει.
κἄπειτα στράσσω πολλ' ἐγὼ, φίλους ἐμοὺς
θανόντας εὖ δρῶν, οὓς φίλων μάλιστα δεῖ.
ὦ δεξιὰ χείρ, ὡς πιθεῖς λαβεῖν δόρυ,
ἐν δ' ἀσθενείᾳ τὸν πόθον διώλεσας·
ἐπεὶ σ' ἔπαυσ' ἂν δοῦλον ἐννέποντά με,
καὶ τάσδε Θήβας εὐκλεῶς ᾠκήσαμεν,
ἐν αἷς σὺ χαίρεις· οὐ γὰρ εὖ φρονεῖ πόλις
στάσει νοσοῦσα καὶ κακοῖς βουλεύμασιν·
οὐ γάρ ποτ' ἄν σε δεσπότην ἐκτήσατο.
ΜΕ. γέροντες, αἰνῶ· τῶν φίλων γὰρ οὕνεκα
ὀργὰς δικαίας τοὺς φίλους ἔχειν χρεών.
ἡμῖν δ' ἔκατι δεσπόταις θυμούμενοι
πάθητε μηδέν. τῆς δ' ἐμῆς, Ἀμφιτρύων,
γνώμης ἄκουσον, ἢν τί σοι δοκῶ λέγειν.
ἐγὼ φιλῶ μὲν τέκνα· πῶς γὰρ οὐ φιλῶ,
ἃ τικτον, ἃ μόχθησα; καὶ τὸ κατθανεῖν

δεινὸν νομίζω· τῷ δ' ἀναγκαίῳ τρόπῳ
ὃς ἀντιτείνει, σκαιὸν ἡγοῦμαι βροτόν.
ἡμᾶς δ' ἐπειδὴ δεῖ θανεῖν, θνήσκειν χρεὼν,
μὴ πυρὶ καταξανθέντας, ἐχθροῖσιν γέλων
διδόντας, ὁὐμοὶ τοῦ θανεῖν μεῖζον κακόν·
ὀφείλομεν γὰρ πολλὰ δώμασιν καλά.
σὲ μὲν δόκησις ἔλαβεν εὐκλεὴς δορὸς,
ὥστ' οὐκ ἀνεκτὸν δειλίας θανεῖν σ', ὕπο·
ὁὐμὸς δ' ἀμαρτύρητος εὐκλεὴς πόσις·
ὡς τούσδε παῖδας οὐκ ἂν ἐκσῶσαι θέλοι,
δόξαν κακὴν λαβόντας· οἱ γὰρ εὐγενεῖς
κάμνουσι τοῖς αἰσχροῖσι τῶν τέκνων ὕπερ·
ἐμοί τε μίμημ' ἀνδρὸς οὐκ ἀπωστέον.
σκέψαι δὲ τὴν σὴν ἐλπίδ', ᾗ λογίζομαι,
ἥξειν νομίζεις παῖδα σὸν γαίας ὕπο;
καὶ τίς θανόντων ἦλθεν ἐξ ᾅδου πάλιν;
ἀλλ' ὡς λόγοισι τόνδε μαλθάξαιμεν ἄν,
ἥκιστα· φεύγειν σκαιὸν ἄνδρ' ἐχθρὸν χρεὼν
σοφοῖσι δ' εἴκειν καὶ τεθραμμένοις καλῶς·
ῥᾷον γὰρ αἰδοῦς ὑπολαβὼν φίλ' ἂν τύχοις.
ἤδη δ' ἐσῆλθέ μ', εἰ παραιτησαίμεθα
φυγὰς τέκνων τῶνδ'· ἀλλὰ καὶ τόδ' ἄθλιον,
πενίᾳ σὺν οἰκτρᾷ περιβαλεῖν σωτηρίαν·
ὡς τὰ ξένων πρόσωπα φεύγουσιν φίλοι,
ἕν τ' ἦμαρ ἡδὺ βλέμμ' ἔχειν φασὶν μόνον.
τόλμα μεθ' ἡμῶν θάνατον, ὃς μένει σ' ὅμως
προκαλούμεθ' εὐγένειαν, ὦ γέρον, σέθεν.
τὰς τῶν θεῶν γὰρ ὅστις ἐκμοχθεῖ τύχας,
πρόθυμός ἐστιν· ἡ προθυμία δ' ἄφρων·

ὃ χρὴ γάρ, οὐθεὶς μὴ χρῶν θήσει ποτέ.
ΧΟ. εἰ μέν, σθενόντων τῶν ἐμῶν βραχιόνων,
ἦν τίς ὑβρίζων, ῥᾳδίως ἐπαύσατ' ἄν.
νῦν δ' οὐδὲν ἐσμεν. σὸν δὲ τοὐντεῦθεν σκοπεῖν,
ὅπως διώσῃ τὰς τύχας, Ἀμφιτρύων.
ΑΜ. οὗτοι τὸ δειλὸν, οὐδὲ τοῦ βίου πρόθος
θανεῖν ἐρύκει μ', ἀλλὰ παιδὶ βούλομαι
σῶσαι τέκν'· ἄλλως δ' ἀδυνάτων ἔοικ' ἐρᾶν.
ἰδοὺ· πάρεστιν ἥδε φασγάνῳ δέρᾳ,
κεντεῖν, φονεύειν, ἶναι πέτρας ἄπο.
μίαν δὲ νῷν δὸς χάριν, ἄναξ, ἱκνούμεθα.
κτεῖνόν με καὶ τήνδ' ἆθλίαν παίδων πάρος·
ὡς μὴ τέκν' ἐσίδωμεν, ἀνόσιον θέαν,
ψυχορραγοῦντα καὶ καλοῦντα μητέρα
πατρός τε πατέρα· τἄλλα δ', εἰ πρόθυμος εἶ,
πρᾶσσ'· οὐ γὰρ ἀλκὴν ἔχομεν, ὥστε μὴ θανεῖν.
ΜΕ. κἀγώ σ' ἱκνοῦμαι, χάριτι προσθεῖναι χάριν,
ἡμῖν ἵν' ἀμφοῖν εἷς ὑπουργήσῃ διπλᾶ·
κόσμον πάρες μοι παισὶ προσθεῖναι νεκρῶν,
δόμους ἀνοίξας· νῦν γὰρ ἐκκεκλείσμεθα·
ὡς ἀλλὰ ταῦτά γ' ἀπολάχω' οἴκων πατρός.
ΑΤΚ. ἔσται τάδ'· οἴγειν κλῆθρα προσπόλοις λέγω.
κοσμεῖσθ', ἕως μολόντες· οὐ φθονῶ πέπλων.
ὅταν δὲ κόσμον περιβάλησθε σώμασιν,
ἥξω πρὸς ὑμᾶς νερτέρᾳ δώσων χθονί.
ΜΕ. ὦ τέκν', ὁμαρτεῖτ' ἆθλίᾳ μητρὸς ποδὶ
πατρῷον εἰς μέλαθρον, οὗ τῆς οὐσίας
ἄλλοι κρατοῦσι, τὸ δ' ὄνομ' ἔσθ' ὑμῶν ἔτι.
ΑΜ. ὦ Ζεῦ, μάτην ἄρ' ὁμόγαμόν σ' ἐκτησάμην,

μάτην δὲ παιδός τοι νεῶν ἐκλήξομεν.
σὺ δ' ἦσθ' ἄρ' ἧσσων, ἢ δοκεῖς εἶναι, φίλος.
ἀρετῇ σε νικῶ, θνητὸς ὤν, θεὸν μέγαν·
παῖδας γὰρ οὓς προὔδωκα τοὺς Ἡρακλέους.
σὺ δ' εἰς μὲν εὐνὰς κρύφιος ἡπίστω μολεῖν,
τἀλλότρια λέκτρα, δόντος οὐδενός, λαβών·
σώζειν δὲ τοὺς σοὺς οὐκ ἐπίστασαι φίλους.
ἁμαθὴς τις εἶ θεός, ἢ δίκαιος οὐκ ἔφυς.

ΧΟ. ἀλλ' ἐπ' εὐτυχεῖ μολπᾷ Φοῖβός ἰαχεῖ, στροφὴ ἀ
τὰν καλλίφθογγον κίθαριν
ἐλαύνων πλήκτρῳ χρυσέῳ,
ἐγὼ δὲ τὸν γᾶς ἐνέρων τ' ἐς ὄρφνην
μολόντα, παῖδ' εἴτε Διός νιν εἴπω,
εἴτ' Ἀμφιτρύωνος ἶνιν,
ὑμνῆσαι, στεφάνωμα μόχθων,
δι' εὐλογίας θέλω.
γενναίων δ' ἄρεταὶ πόνων,
τοῖς θανοῦσιν ἄγαλμα.
πρῶτον μὲν Διὸς ἄλσος
ἠρήμωσε λέοντος,
πυρσοῦ δ' ἀμφεκαλύφθη, ἀντιστροφὴ ἀ.
ξανθὸν κρᾶτ' ἐπινωτίσας,
δεινῷ χάσματι θηρός.
τὰν τ' ὀρεινόμαν ἀγρίων
Κενταύρων ποτὲ γέννᾳν
ἔτρωσε τόξοις φονίοις,
ἐναίρων πτανοῖς βέλεσιν.
ξὺν οἷς Πηνειὸς δ' καλλιδίνας,

μακραὶ τ' ἄρουραι πεδίων ἄκαρποι,
καὶ Πηλιάδες θεράπναι,
σύγχορτοί τ' Ὀμόλας ἔναυλοι,
πεύκαισιν ὄθεν χάρας
πληροῦντες, χθόνα Θεσσαλῶν
ἱππείαις ἐδάμαζον.
τάν τε χρυσοκάρανον
δόρκαν ποικιλόνωτον,
συλήτειραν ἀγρωστᾶν,
κτείνας, θηροφόνον θεὰν
Οἰνωᾶτιν ἀγάλλει.
τεθρίππων τ' ἐπέβα, στροφὴ β'.
καὶ ψαλίοις ἐδάμασε πώλους
Διομήδεος, αἳ φονίαισι φάταις
ἀχάλιν' ἐθόαζον
κάθαιμα σῖτα γένυσι, χαρ-
μοναῖσιν ἀνδροβρῶσι δυστράπεζοι.
πέραν δ' ἀργυροῤῥύταν
Ἕβρον ἐξεπέρασ' ὄχθον,
Μυκηναίῳ πονῶν τυράννῳ,
τάν τε Πηλιάδ' ἀκτὰν
Ἀναύρου παρὰ πύλας.
Κύκνον δὲ ξενοδαΐκταν
τόξοις ἄλεσεν, Ἀμφαναίους
οἰκήτορ' ἄμικτον.
ὑμνῳδούς τε κόρας ἀντιστροφὴ β'.
ἦλυθεν ἑσπέριον ἐς αὐλάν,
χρυσέων πεπίλων ἅπο μηλοφόρον
χερὶ καρπὸν ἀμέρξων,

δράκοντα πυρσόνωτον,
ὃς ἄπλατον ἀμφελικτὸς ἕλιξ ἐφρούρει,
κτανών. ποντίας θ' ἁλὸς
μυχοὺς εἰσέβαινε, θνατοῖς
ταλανίας τιθεὶς ἐρετμοῖς.
οὐρανοῦ θ' ὑπὸ μέσαν
ἐλαύνει χέρας ἕδραν,
Ἄτλαντος δόμον ἐλθών·
ἀστρωπούς τε κατέσχεν οἴκους
εὐανορίᾳ θεῶν.
τὸν ἱππευτὰν τ' Ἀμαζόνων στρατὸν στροφὴ γ'.
Μαιῶτιν ἀμφὶ πολυπόταμον
ἔβα δι' Εὔξεινον οἶδμα λίμνας.
τίν' οὐκ ἀφ' Ἑλλανίας
ἀγορὰν ἅλισας φίλων,
κόρας ἀρείας πέπλων
χρυσεόστολον φάρος,
ζωστῆρος ὀλεθρίους ἄγρας;
τὰ κλεινὰ δ' Ἕλλας ἔλαβε
βαρβάρου κόρας λάφυ-
ρα, καὶ σώζει ἐν Μυκήναις.
τόν τε μυριάνορον
πολύφονον κύνα Λέρνας
ὕδραν ἐξεπύρωσε,
βέλεσί τ' ἀμφέβαλε,
τὸν τριαύματον οἷσιν
ἔκτα βοτῆρ' Ἐρυθείας.
δρόμων τ' ἄλλων ἀγώνων εὐτυχῆ ἀντιστρ. γ'.
διῆλθε· τὸν πολυδάκρυτον

ἔπλευσ' ἐς Ἅιδαν, πόνων τελευτὰν,
ἵν' ἐκπεράνῃ τάλας
βίοτον, οὐδ' ἔβα πάλιν·
στέγαι δ' ἔρημοι φίλων.
τὰν δ' ἀνόστιμον τέκνων
Χάρωνος ἐπιμένει πλάτα
βίου κέλευθον ἄθεον,
ἄδικον· εἰς δὲ σὰς χέρας
βλέπει σῶμά τοῦ παρόντος.
εἰ δ' ἐγὼ σθένος ἦβων,
δόρυ τ' ἔπαλλον ἐν αἰχμᾷ,
Καδμείων τε σύνηβοι,
τέκεσιν ἂν παρέσταν
ἀλκᾷ· νῦν δ' ἀπολείπο-
μαι τᾶς εὐδαίμονος ἥβας.
ἀλλ' ἐσορῶ γὰρ τοὐσθε φθιμένων
ἔνδυμ' ἔχοντας,
τοὺς τοῦ μεγάλου δή ποτε παῖδας
τοπρὶν Ἡρακλέους, ἄλοχόν τε φίλην,
ὑπὸ σειραίοις ποσὶν ἕλκουσαν
τέκνα, καὶ γεραιὸν πατέρ' Ἡρακλέους,
δύστηνος ἐγὼ,
δακρύων ὡς οὐ δύναμαι κατέχειν
γραίας ὄσσων ἔτι πηγάς.

ΙΕ. εἶεν· τίς ἱερεὺς, τίς σφαγεὺς τῶν δυσπότμων,
ἢ τίς ταλαίνης τῆς ἐμῆς ψυχῆς φονεύς,
ἕτοιμ' ἄγειν τὰ θύματ' εἰς ᾅδου τάδε;
ὦ τέκν', ἀγώμεσθα ζεῦγος οὐ καλὸν νεκρῶν,
δμοῦ γέροντες, καὶ νέοι, καὶ μητέρες.

ὦ μοῖρα δυστάλαιν' ἐμοῦ τε καὶ τέκνων
τῶνδ', οὓς πανύστατ' ἄμμασιν προσδέρκομαι
ἔτεκον μὲν ὑμᾶς, πολεμίοις δ' ἐθρεψάμην
ὕβρισμα κἀπίχαρμα καὶ διαφθοράν.
φεῦ·
ἦ πολύ με δόξης ἐξέπιπτεν ἐλπίδες,
ἣν πατρὸς ὑμῶν ἐκ λόγων ποτ' ἤλπισα.
σοὶ μὲν γὰρ Ἄργος ἔπεμ' ὁ κατθανὼν πατήρ,
Εὐρυσθέως δ' ἔμελλες οἰκήσειν δόμους,
τῆς καλλικάρπου κρατῶν Πελασγίας,
στολήν τε θηρὸς ἀμφέβαλλε σῷ κάρᾳ,
λέοντος, ἥπερ αὐτὸς ἐξωπλίζετο.
σὺ δ' ἦσθα Θηβῶν τῶν φιλαρμάτων ἄναξ,
ἔγκληρα πεδία τἀμὰ γῆς κεκτημένος,
ὡς ἐξέπειθες τὸν κατασπείραντά σε·
εἰς δεξιὰν δὲ σὴν ἀλεξητήριον
ξύλον καθίει, Δαιδάλου ψευδῆ δόσιν.
σοὶ δ', ἣν ἔπερσε τοῖς ἐκηβόλοις ποτὲ
τόξοισι, δώσειν Οἰχαλίαν ὑπέσχετο·
τρεῖς δ' ὄντας ὑμᾶς τριπτύχοις τυραννίσι
πατὴρ ἐπύργου, μέγα φρονῶν ἐπ' ἀνδρί.
ἐγὼ δὲ νύμφας ἠκροθινιαζόμην,
κήδη συνάψουσ', ἔκ τ' Ἀθηναίων χθονὸς,
Σπάρτης τε, Θηβῶν θ', ὡς, ἀπημμένοι καλῶς
πρυμνησίοισι, βίον ἔχοιτ' εὐδαίμονα.
καὶ ταῦτα φροῦδα, μεταβαλοῦσα δ' ἡ τύχη,
νύμφας μὲν ὑμῖν κῆρας ἀντέδωκ' ἔχειν,
ἐμοὶ δὲ δάκρυα, λουτρά· δύστηνος φρενῶν·
πατὴρ δὲ πατρὸς ἐστιᾷ γάμους ὅδε,

ᾅδην νομίζων πενθερὸν, κῆδος πατρός.
ὦ μοι· τίν' ὑμῶν πρῶτον, ἢ τίν' ὕστατον
πρὸς στέρνα θῶμαι; τῷ προσαρμόσω στόμα;
τίνος λάβωμαι; πῶς ἂν, ὡς ξουθόπτερος
μέλισσα, συνενέγκαιμ' ἂν ἐκ πάντων γόους,
εἰς ἓν δ' ἐνεγκοῦσ', ἄθρόον ἀποδοίην δάκρυ;
ὦ φίλτατ', εἴ τις φθόγγον εἰσακούσεται
θνητῶν παρ' ᾅδῃ, σοὶ τάδ', Ἡράκλεις, λέγω·
θνήσκει πατὴρ σὸς καὶ τέκν', ὄλλυμαι δ' ἐγὼ,
ἢ πρὶν μακαρία διά σ' ἐκλῃζόμην βροτοῖς.
ἄρηξον, ἔλθε, καὶ σκιὰ φάνηθί μοι·
ἅλις γὰρ ἐλθὼν ἱκανὸς ἂν γένοιο σύ.
κακοὶ γὰρ εἰς σέ γ', οἳ τέκνα κτείνουσι σά.
ΑΜ. σὺ μὲν τὰ νέρθεν εὐτρεπῆ ποιοῦ, γύναι·
ἐγὼ δέ σ', ὦ Ζεῦ, χεῖρ' ἐς οὐρανὸν δικὼν,
αὐδῶ, τέκνοισιν εἴ τι τοισίδ' ὠφελεῖν
μέλλεις, ἀμύνειν· ὡς τάχ' οὐδὲν ἀρκέσεις.
καίτοι κέκλησαι πολλάκις· μάτην πονῶ·
θανεῖν γὰρ, ὡς ἔοικ', ἀναγκαίως ἔχει.
ἀλλ', ὦ γέροντες, μικρὰ μὲν τὰ τοῦ βίου,
τοῦτον δ' ὅπως ἥδιστα διαπεράσετε,
ἐξ ἡμέρας εἰς νύκτα μὴ λυπούμενοι.
ὡς ἐλπίδας μὲν ὁ χρόνος οὐκ ἐπίσταται
σώζειν· τὸ δ' αὖτοῦ σπουδάσας, διέπτατο·
ὁρᾶτε μ', ὅσπερ ἦν περίβλεπτος βροτοῖς,
ὀνομαστὰ πράσσων, καί μ' ἀφείλεθ' ἡ τύχη,
ὥσπερ πτερὸν πρὸς αἰθέρ' ἡμέρα μιᾷ.
ὁ δ' ὄλβος ὁ μέγας, ἥ τε δόξ', οὐκ οἶδ' ὅτῳ
βέβαιός ἐστι· χαίρετ'· ἄνδρα γὰρ φίλον

πανύστατον νῦν ἡλίκις δεδόρκατε.

ΜΕ. ἔα·

ὦ πρέσβυ, λεύσσω τἄμα φίλτατ', ἢ τί φῶ;

ΑΜ. οὐκ οἶδα, θύγατερ· ἄφασία δὲ κἄμ' ἔχει.

ΜΕ. ὅδ' ἐστὶν, ὃν γῆς κέρθεν εἰσηκούομεν,
εἰ μή γ' ὄνειρον ἐν φάει τι λεύσσομεν.
τί φημί; ποῖ ὄνειρα πηδαίνουσ' ὁρῶ;
οὐκ ἔσθ' ὅδ' ἄλλος ἀντὶ σοῦ παιδὸς, γέρον.
δεῦρ', ὦ τέκν', ἐκκρέμασθε πατρῴων πέπλων
ἴτ', ἐγκονεῖτε, μὴ μεθῆτ', ἐπεὶ Διὸς
σωτῆρος ὑμῖν οὐδὲν ἐσθ' ὅδ' ὕστερος.

ΗΡ. ὦ χαῖρε, μέλαθρον, πρόπυλά θ' ἑστίας ἐμῆς,
ὡς ἄσμενός σ' ἐσεῖδον, ἐς φάος μολών.
ἔα· τί χρῆμα; τέκν' ὁρῶ πρὸ δωμάτων
στολμοῖσι νεκρῶν κρᾶτας ἐξεστεμμένα,
ὄχλῳ τ' ἐν ἀνδρῶν τὴν ἐμὴν ξυνάορον,
πατέρα τε, δακρύοντα συμφορᾶς τινος.
φέρ', ἐκπύθωμαι τῶνδε πλησίον σταθείς.
γύναι, τί καινὸν ἦλθε δώμασιν χρέος;

ΜΕ. ὦ φίλτατ' ἀνδρῶν, ὦ φάος μολὼν πατρὶ,
ἥκεις, ἐσώθης, εἰς ἅκμην ἐλθὼν φίλοις.

ΗΡ. τί φῄς; τίν' εἰς ταραγμὸν ἥκομεν, πάτερ;

ΜΕ. διολλύμεσθα· σὺ δὲ, γέρον, σύγγνωθί μοι,
εἰ πρόσθεν ἥρπασ', ἃ σε λέγειν πρὸς τόνδ' ἐχρῆν·
τὸ θῆλυ γάρ πως μᾶλλον οἰκτρὸν ἀμύνεται·
καὶ τἄμ' ἔθνησκε τέκν', ἀπολλύμην δ' ἐγώ.

ΗΡ. Ἄπολλον, οἷοις φροιμίοις ἄρχῃ λόγου.

ΜΕ. τεθνᾶσ' ἀδελφοὶ, καὶ πατὴρ ὁ μὸς γέρων.

ΗΡ. πῶς φῄς; τί δράσας; ἢ δορὸς ποίου τυχών;

ΜΕ. Λύκος σφ', ὁ χλεινὸς γῆς ἄναξ, διώλεσε.
ΗΡ. ὅπλοις ἁπάντων ἢ νοσησάσης χθονός;
ΜΕ. στάσει τὸ Κάδμου γ' ἐπτάπυλον ἔχει κράτος.
ΗΡ. τί δῆτα πρὸς σὲ καὶ γέροντ' ἦλθεν φόβος;
ΜΕ. κτείνειν ἔμελλε πατέρα κἄμε καὶ τέκνα.
ΗΡ. τί φῄς; τί ταῦτ' ὀφάνευμ' ἐμῶν τέκνων;
ΜΕ. μή ποτε Κρέοντι θάνατον ἐκτισαίατο.
ΗΡ. κόσμος δὲ πέπλων τίς ὅδε, νεοτέροις πρέπων;
ΜΕ. θανάτου τάδ' ἤδη περιβόλαι' ἀνήμμεθα.
ΗΡ. καὶ πρὸς βίαν ἔθνῃσκε; ὦ τλήμων ἐγώ.
ΜΕ. φίλων ἔρημοι· σὲ δὲ θανόντ' ἠκούομεν.
ΗΡ. πόθεν δ' ἐς ὑμᾶς ἦλθ' ἐσηλθ' ἀθυμία;
ΜΕ. Εὐρυσθέως κήρυκες ἦγγελλον τάδε.
ΗΡ. τί δ' ἐξελείπετ' οἶκον ἑστίαν τ' ἐμήν;
ΜΕ. βίᾳ πατὴρ μὲν ἐκπεσὼν στρωτοῦ λέχους.
ΗΡ. κοὐκ ἔσχεν αἰδῶ τὸν γέροντ' ἀτιμάσαι;
ΜΕ. αἰδὼς γ' ἀποικεῖ τῇδε τῆς θεοῦ πρόσω.
ΗΡ. οὕτω δ' ἄπολιν ἐσπανίζομεν φίλων;
ΜΕ. φίλοι γὰρ εἰσὶν ἀνδρὶ δυστυχεῖ τίνες;
ΗΡ. μάχας δὲ Μινυῶν, ἃς ἔτλην, ἀπέπτυσαν;
ΜΕ. ἄφιλον, ἵν' αὐθίς σοι λέγω, τὸ δυστυχές.
ΗΡ. οὐ βίψεθ' ἅδου τάσδε περιβολὰς κόμης,
καὶ φῶς ἀναβλέψεσθε, τοῦ κάτω σκότους
φίλας ἀμοιβὰς ὄμμασιν δεδορκότες;
ἐγὼ δέ, νὺν γὰρ τῆς ἐμῆς ἔργον χερός,
πρῶτον μὲν εἶμι, καὶ κατασκάψω δόμους
καινῶν τυράννων· κρᾶτα τ' ἀνόσιον τεμὼν,
βίψω κυνῶν ἕλκημα, Καδμείων δ' ὅσους
κακοὺς ἐφεῦρον, εὖ πάθοντας ἐξ ἐμοῦ,

τῷ καλλινίκῳ τῷδ' ὅπλῳ χειρώσομαι·
τοὺς δὲ πτερωτοὺς διαφόρων τοξεύμασι,
νεκρῶν ἁπάντ' Ἰσμηνὸν ἐμπλήσω φόνου·
Ἅρκης τε νῆμα λευκὸν αἱμαχθήσεται.
τῷ γάρ μ' ἀμύνειν μᾶλλον, ἢ δάμαρτι, χρή,
καὶ παισί, καὶ γέροντι; χαιρόντων πόνος·
μάτην γὰρ αὐτοὺς τῶνδε μᾶλλον ἠνυσα,
καὶ δεῖ μ' ὑπὲρ τῶνδ', εἴπερ οἷόν' ὑπὲρ πατρὸς
θνῄσκειν ἀμύνοντ'· ἢ τί φήσομεν καλόν,
θοῦρόν μὲν ἐλθεῖν εἰς μάχην λέοντί τε,
Εὐρυσθέως πομπαῖσι, τῶν δ' ἐμῶν τέκνων
οὐκ ἐκπονῆσαι θάνατον; οὐκ ἄρ' Ἡρακλῆς
ὁ καλλίνικος, ὡς πάροιθεν, λεξόμαι.
δίκαια τοὺς τεκόντας ὠφελεῖν τέκνα,
πατέρα τε πρέσβυν, τήν τε κοινωνὸν γάμων.
ΑΜ. πρὸς σοῦ μέν, ὦ παῖ, τοῖς φίλοις εἶναι φίλοις
τἀ τ' ἐχθρὰ μισεῖν· ἀλλὰ μὴ πείσῃς λέγειν.
ΗΡ. τί δ' ἔστι τῶνδε θᾶσσον, ἢ χρεών, πατέρ;
ΑΜ. πολλοὺς πένητας, ὀλβίους δὲ τῷ λόγῳ
δοκοῦντας εἶναι, συμμάχους ἄναξ ἔχει·
οἳ στάσιν ἔθηκαν καὶ διώλεσαν πόλιν
ἐφ' ἁρπάγαισι τῶν πέλας· τὰ δ' ἐν δόμοις
δαπάναισι φροῦδα, διαφυγόνθ' ὑπ' ἀργίας.
ὤφθης ἐπελθὼν πόλιν· ἐπεὶ δ' ὤφθης, ὅρα
ἐχθροὺς ἀθροίσας μὴ παρὰ γνώμην πέσῃς.
ΗΡ. μέλει μὲν οὐδέν, εἴ με πᾶσ' εἶδεν πόλις·
ὄρνιν δ' ἰδὼν τιν' οὐκ ἐν αἰσίοις ἕδραις,
ἔγνων πόνον τιν' εἰς δόμους πεπτωκότα,
ὥστ' ἐκ προνοίας κρύφιος εἰσῆλθον χθόνα.

ΑΜ. καλῶς. προσελθὼν νῦν, πρόσειπέ θ' ἑστίαν,
καὶ δὸς πατρῴοις δώμασιν σὸν ὄμμ' ἰδεῖν.
ἥξει γὰρ αὐτὸς σὴν δάμαρτα καὶ τέκνα
ἕλξων, φονεύσων, κἄμ' ἐπισφάξων, ἄναξ.
μένοντι δ' αὐτοῦ πάντα σοι γενήσεται,
τῇ τ' ἀσφαλείᾳ κερδανεῖς· πόλιν τε σὴν
μὴ πρὶν ταράξῃς, πρὶν τόδ' εὖ θέσθαι, τέκνον.
ΗΡ. δράσω τάδ'· εὖ γὰρ εἶπας· εἶμ' εἴσω δόμων.
χρόνῳ δ' ἀνελθὼν ἐξ ἀνηλίων μυχῶν
ᾅδου κόρης ἔνερθεν, οὐκ ἀτιμάσω
θεοὺς προσειπεῖν πρῶτα τοὺς κατὰ στέγας.
ΑΜ. ἦλθες γὰρ ὄντως δώματ' εἰς ᾅδου, τέκνον;
ΗΡ. καὶ θῆρά γ' εἰς φῶς τὸν τρικάρηνον ἤγαγον.
ΑΜ. μάχῃ κρατήσας, ἢ θεᾶς δωρήμασιν;
ΗΡ. μάχῃ· τὰ μυστῶν δ' ὄργι' εὐτύχησ' ἰδών.
ΑΜ. ἦ καὶ κατ' οἴκους ἐστὶν Εὐρυσθέως ὁ θήρ;
ΗΡ. Χθονίας νιν ἄλσος, Ἑρμιὼν τ' ἔχει πόλις.
ΑΜ. οὐκ οἶδεν Εὐρυσθεὺς σε γῆς ἥκοντ' ἄνω;
ΗΡ. οὐκ οἶδεν· ἐλθὼν τἀνθάδ' εἰδείην πάρος.
ΑΜ. χρόνον δὲ πῶς τοσοῦτον ἦσθ' ὑπὸ χθονί;
ΗΡ. Θησέα κομίζων ἐχρόνισ' ἐξ ᾅδου, πάτερ.
ΑΜ. καὶ ποῦ 'στιν; ἢ γῆς πατρίδος οἴχεται πέδον;
ΗΡ. βέβηκ' Ἀθήνας, νέρθεν ἄσμενος φυγών.
ἀλλ' εἶ', ὁμαρτεῖτ', ὦ τέκν', εἰς δόμους πατρί.
καλλίονές τ' ἄρ' εἴσοδοι τῶν ἐξόδων
πάρεισιν ὑμῖν, ἀλλὰ θάρσος ἴσχετε,
καὶ νάματ' ὄσσων μηκέτ' ἐξανίετε.
σύ τ', ὦ γύναι μοι, σύλλογον ψυχῆς λάβε,
τρόμου τε παῦσαι, καὶ μέθεσθ' ἐμῶν πέπλων

οὐ γὰρ πτερωτὸς, οὐδὲ φευξείω φίλους.
ἆ·
οἵδ' οὐκ ἀφιᾶσ', ἀλλ' ἀνάπτονται πέπλων
τοσῷδε μᾶλλον· ὧδ' ἔβητ' ἐπὶ ξυροῦ.
ἄξω λαβών γε τούσδ' ἐφολκίδας χεροῖν,
ναῦς δ' ὣς ἐφέλξω· καὶ γὰρ οὐκ ἀναίνομαι
θεράπευμα τέκνων. πάντα τἀνθρώπων ἴσα·
φιλοῦσι παῖδας οἵ τ' ἀμείνονες βροτῶν,
οἵ τ' οὐδὲν ὄντες· χρήμασιν δὲ διάφοροι·
ἔχουσιν, οἱ δ' οὔ· πᾶν δὲ φιλότεκνον γένος.

ΧΟ. ἁ νεότας μοι φίλον ἄ-
χθος, τὸ δὲ γῆρας αἰεὶ
βαρύτερον Αἴτνας σκοπέλων
ἐπὶ κρατὶ κεῖται,
βλεφάρων σκοτεινὸν
φάρος ἐπικαλύψαν.
μή μοι μήτ' Ἀσιήτιδος
τυραννίδος ὄλβος εἴη,
μὴ χρυσοῦ δώματα πλήρη,
τᾶς ἥβας ἀντιλάβειν·
ἃ καλλίστα μὲν ἐν ὄλβῳ,
καλλίστα δ' ἐν πενίᾳ.
τὸ δὲ λυγρὸν φόνιόν τε γῆρας
μισῶ· κατὰ κυμάτων
δ' ἔῤῥοι· μηδέ ποτ' ὤφελεν
θνατῶν δώματα καὶ πόλεις
ἐλθεῖν, ἀλλὰ κατ' αἰθέρ' ἀεὶ
πτεροῖσι φορείσθω.
εἰ δὲ θεοῖς ἦν ξύνεσις αντιστροφὴ ά.

καὶ σοφία κατ' ἄνδρας,
δίδυμον ἂν ἦβαν ἔφερον,
φανερὸν χαρακτῆ-
ρ' ἀρετῆς, ὅσοισι
μέτα· καὶ θνατοὶ ἐς
τὰς αὐγὰς πάλιν ἁλίου
δισσοὺς ἂν ἔβαν διαύλους·
ἃ δυσγένεια δ' ἁπλοῦν ἂν
εἶχε ζωᾶς βιοτάν·
καὶ τῳδὶ, τούς τε κακοὺς ἂν
γνῶναι, καὶ τοὺς ἀγαθοὺς,
ἴσον, ἅτ' ἐν νεφέλαισιν ἄστρων
ναύταις ἀριθμὸς πέλει.
νῦν δ' οὐδεὶς ὅρος ἐκ θεῶν
χρηστοῖς, οὐδὲ κακοῖς, σαφὴς,
ἀλλ' εἱλισσόμενός τις αἰὼν
πλοῦτον μόνον αὔξει.
οὐ παύσομαί τὰς χάριτας στροφὴ β'.
μούσαις συγκαταμιγνὺς,
ἡδίσταν συζυγίαν.
μὴ ζώην μετ' ἀμουσίας,
αἰεὶ δ' ἐν στεφάνοισιν εἴην.
ἔτι τοι γέρων ἀοιδὸς
κελαδεῖ μναμοσύνας.
ἔτι τὰν Ἡρακλέους
κελλίνικον ἀείσω.
παρά τε Βρόμιον οἰναδόταν,
παρά τε χέλυος ἑπτατόνου
μολπὰν καὶ Λίβυν αὐλὸν.

οὔπω καταπαύσομεν
μούσας, αἳ μ' ἐχόρευσαν.
παιᾶνα μὲν Δηλιάδες ἀντιστροφὴ β'.
ὕμνουσ' ἀμφὶ πύλας, τὸν
Λατοῦς εὔπαιδα γόνον
εἰλίσσουσαι καλλίχορον·
παιᾶνας δ' ἐπὶ σοῖς μελάθροις,
κύκνος ὡς, γέρων ἀοιδὸς
πολιᾶν ἐκ γενύων
κελαδήσω· τὸ γὰρ εὖ
τοῖς ὕμνοισιν ὑπάρχει,
Διὸς δ παῖς· τὰς δ' εὐγενείας
πλέον ὑπερβάλλων,
μοχθήσας τὸν ἄκυμον
θῆκεν βίοτον βροτοῖς,
πέρσας δείματα θηρῶν.

ΛΥΚ. εἰς καιρὸν οἴκων Ἀμφιτρύων ἔξω πρᾷ·
χρόνος γὰρ ἤδη θαρὸς, ἐξότου πέπλοις
κοσμεῖσθε σῶμα καὶ νεκρῶν ἀγάλμασιν.
ἀλλ' εἶα, παῖδας καὶ δάμαρθ' Ἡρακλέους
ἔξω κέλευε τῶνδε φαίνεσθαι δόμων,
ἐφ' οἷς ὑπέστην' αὐτεπάγγελτοι θανεῖν.

ΑΜ. ἄναξ, διώκεις μ' ἀθλίως πεπραγότα,
ὕβριν θ' ὑβρίζεις ἐπὶ θανοῦσι τοῖς ἐμοῖς·
ἃ χρῆν σε μετρίως, κεἰ κρατεῖς, σπουδὴν ἔχειν.
ἐπεὶ δ' ἀνάγκην προστίθης ἡμῖν θανεῖν,
στέργειν ἀνάγκη· δραστέον δ', ἃ σοι δοκεῖ.

ΛΥΚ. ποῦ δῆτα Μεγάρα, ποῦ τέκν' Ἀλκμήνης γόνου;

ΑΜ. δοκῶ μὲν αὐτὴν, ἐξ θύραθεν εἰσάσαι —

ΑΤΚ. τί χρῆμα δόξης τῆσδ' ἔχεις τεκμήριον;
ΑΜ. ἔστιν πρὸς ἀγνοῖς Ἑστίας θάσσειν βάθροις.
ΑΤΚ. ἀνόνητά γ' ἱκετεύουσαν ἐκσῶσαι βίον.
ΑΜ. καὶ τὸν θανόντα γ' ἀναπαλεῖ μάτην πόσιν.
ΑΤΚ. ὅδ' οὐ πάρεστιν, οὐδὲ μὴ μόλῃ ποτέ.
ΑΜ. οὔκ, εἶγε μή τις θεῶν ἀναστήσειε νιν.
ΑΤΚ. χώρει πρὸς αὐτὴν, καὶ κόμιζ' ἐκ δωμάτων.
ΑΜ. μέτοχος ἂν εἴην τοῦ φόνου, δράσας τόδε.
ΑΤΚ. ἡμεῖς, ἐπειδή σοι τόδ' ἐστ' ἐνθύμιον,
οἱ δειμάτων ἔξωθεν, ἐκπορεύσομεν
σὺν μητρὶ παῖδας. δεῦρ' ἕπεσθε, πρόσπολοι,
ὡς ἂν σχολὴν λύσωμεν ἄσμενοι πόνων.
ΑΜ. σὺ δ' οὖν ἴθ', ἔρχῃ δ' οἷ χρεών· τὰ δ' ἄλλ' ἐγὼ
ἄλλῳ μελήσει· προσδόκα δὲ, δρῶν κακῶς,
κακόν τι πράξειν. ὦ γέροντες, εἰς καλὸν
στείχει, βρόχοισι δ' ἀρτέων γενήσεται
ξιφηφόροισι, τοὺς πέλας δοκῶν κτενεῖν,
ὃ παγκάκιστος· εἶμι δ', ὡς ἴδω νεκρὸν
πίπτοντ'· ἔχει γὰρ ἡδονὰς θνήσκων ἀνὴρ
ἐχθρὸς, τίνων τε τῶν δεδραμένων δίκην.
ΧΟ. μεταβολὰ κακῶν· στροφὴ ά.
μέγας δ' πρόσθ' ἄναξ
πάλιν ὑποστρέφει
βίοτον εἰς ἀΐδαν.
ἰὼ δίκα, καὶ θεῶν
παλίρρους πότμος.
ΑΜ. ἦλθες χρόνῳ μὲν, οὐ δίκην δώσεις θανὼν,
ὕβρεις ὑβρίζων εἰς ἀμείνονας σέθεν.
ΧΟ. χαρμοναὶ δακρύων στροφὴ β'.

ξδοσαν ἐκβολάς.
πάλιν ἔμολεν, ἃ πάρος
οὔποτε διὰ φρενὸς ἦλ-
πισε παθεῖν γᾶς ἄναξ.
ἀλλ' ὦ γεραιὲ, καὶ τὰ δεμνίων ἔσω
σκοπῶμεν, εἰ πράσσει τις, ὡς ἐγὼ θέλω.
ΛΥΚ. ἰώ μοί μοι. στροφὴ γ'.
ΧΟ. τόδε καπάρχεται
μέλος ἐμοὶ κλύειν
φίλιον ἐν δόμοις.
θάνατος οὐ πρόσω, βοᾷ,
βοᾷ στενάζων φροιμιόν γ' ἄναξ φόνου.
ΛΥΚ. ὦ πᾶσα Κάδμου γαῖ', ἀπόλλυμαι δόλῳ.
ΑΜ. καὶ γὰρ διώλλυς· ἀντίποινα δ' ἐκτίνων,
τόλμα, διδοὺς γε τῶν δεδραμένων δίκην.
ΧΟ. τίς δ θεοὺς ἀνομίᾳ χραίνων θνητὸς ὢν, στρ. δ'.
ἄφρονα λέγων οὐρανίων μακάρων
κατέβαλ', ὃς ἄρ' ῥᾳθύνουσι θεοί;
γέροντες, οὐκέτ' ἔστι δυσσεβὴς ἀνὴρ·
σιγᾷ μέλαθρα· πρὸς χορεύς τραπώμεθα·
φίλοι γὰρ εὐτυχοῦσιν, οὓς ἐγὼ θέλω.
χοροὶ, χοροὶ καὶ θαλίαι μέλουσι Θήβας στρ. ά.
ἱερὸν κατ' ἄστυ·
μεταλλαγαὶ γὰρ δακρύων,
μεταλλαγαὶ συντυχίας
ἔτεκον ἀοιδάς.
βέβακεν ἄναξ ὁ κλεινός·
ὁ δὲ παλαίτερος
κρατεῖ, λιμένα λιπὼν γε τὸν Ἀχεράντιον.

δοκημάτων ἐκτὸς ἦλθεν ἐλπίς.
θεοὶ, θεοὶ τῶν ἀδίκων μέλλουσι καὶ τῶν ἀντ. ά.
ὁσίων ἐπαΐειν.
ὁ χρυσὸς, ἃ τ' εὐτυχίαι
φρονεῖν βροτοὺς ἐξάγεται,
δύνασιν ἄδικον
ἐφέλκων· χρόνον γὰρ ἔτλα
τοπάλιν εἰσοράᾶν.
νόμον παρέμενος, ἀνομίᾳ χάριν διδούς,
ἔθραυσεν ὄλβου κελαινὸν ἅρμα.
Ἰσμηνῷ στεφανοφορίαν, στροφὴ β'.
ξεσταί θ' ἑπταπύλου πόλεως
ἀναχορεύσατ' ἄγυιαι,
Δίρκα θ' ἁ καλλιρέεθρος·
σὺν τ', Ἀσωπίδες κόραι,
πατρὸς ὕδωρ βᾶτε
λιποῦσαι συναριδοὶ
νύμφαι τὸν Ἡρακλέους
καλλίνικον ἀγῶν'· ὦ
Πυθίου δενδρῶτι πέτρα,
μουσῶν θ' Ἑλικωνίδων δώματα,
ἦξετ' εὐγαθεῖ κελάδῳ
ἐμὰν πόλιν, ἐμά τε τείχη,
Σπαρτῶν ἵνα γένος ἔφανε,
χαλκασπίδων λόχος, ὃς γᾶν
τέκνων τέκνοις μεταμείβει,
Θήβαις ἱερὸν φῶς.
ὦ λέκτρων δύο συγγενεῖς ἀντιστροφὴ β'.
εὐναὶ, θνατογενοῦς τε καὶ

Διός, ὃς ἦλθεν ἐς εὐνὰς
νύμφας τᾶς Περσηΐδος, καὶ πιστὸν
μοι τὸ παλαιὸν ἤδη
λέχος, ὦ Ζεῦ, τὸ σὸν
οὐκ ἐπ' ἐλπίδι φάνθη.
λαμπρὰν δ' ἔδειξ' ὁ χρόνος
τὰν Ἡρακλέος ἀλκάν·
ὃς γᾶς ἐξέβα θαλάμων,
Πλούτωνος δῶμα λιπὼν πέρτερον.
κρείσσων μοι τύραννος ἔφυς
ἢ δυσγένει' ἀνάκτων.
ἃ νῦν ἐσορᾷν φαίνει
ξιφηφόρων ἐς ἀγώνων
ἄμιλλαν, εἰ τὸ δίκαιον
θεοῖς ἔτ' ἀρέσκει.
ἔα, ἔα·
ἆρ' εἰς τὸν αὐτὸν πίτυλον ἥκομεν φόβου,
γέροντες; οἷον φάσμ' ὑπὲρ δόμων ὁρῶ;
φυγῇ, φυγῇ
νωθὴς πέδαιρε κῶλον, ἐκποδὼν ἔλα.
ὦ ναὶ Παιάν,
ἀπότροπος γενοιό μοι τῶν πημάτων.

ΙΡ. θαρσεῖτε, νυκτὸς τήνδ' ὁρῶντες ἔκγονον
Λύσσαν, γέροντες, κἀρὲ, τὴν θεῶν λάτριν,
Ἶριν· πόλει γὰρ οὐδὲν ἥκομεν βλάβος,
ἑνὸς δ' ἐπ' ἀνδρὸς σώματα στρατεύομεν,
ὃν φασιν εἶναι Ζηνὸς Ἀλκμήνης τ' ἄπο.
πρὶν μὲν γὰρ ἄθλους ἐκτελευτῆσαι πικροὺς,
τὸ χρεὼν νιν ἐξέσωζεν· οὐδ' εἶα πατὴρ

Ζεὺς νιν κακῶς δρᾷν οὔτ' ἔμ' οὔθ' Ἥραν ποτέ·
ἐπεὶ δὲ μόχθους διεπέρασ' Εὐρυσθέως,
Ἥρα προσάψαι καινὸν αἶμ' αὐτῷ θέλει,
παῖδας κατακτείναντι· συνθέλω δ' ἐγώ.
ἀλλ' εἶ', ἄτεγκτον συλλαβοῦσα καρδίαν,
Νυκτὸς κελαινῆς ἀγυμέναις παρθένε,
μανίας τ' ἐπ' ἀνδρὶ τῷδε, καὶ παιδοκτόνους
φρενῶν ταραγμοὺς, καὶ ποδῶν σκιρτήματα
ἕλαυνε, κίνει, φόνιον ἐξίει κάλων·
ὡς ἄν, πορεύσας δι' Ἀχερούσιον πόρον
τὸν καλλίπαιδα στέφανον αὐθέντῃ φόνῳ,
γνῷ μὲν τὸν Ἥρας οἷος ἔστ' αὐτῷ χόλος,
μάθῃ δὲ τὸν ἐμόν· ἢ θεοὶ μὲν οὐδαμοῦ,
τὰ θνητὰ δ' ἔσται μεγάλα, μὴ δόντος δίκην.
ΑΤ. ἐξ εὐγενοῦς μὲν πατρὸς, ἔκ τε μητέρος
πέφυκα, Νυκτὸς Οὐρανοῦ τ' ἀφ' αἵματος·
τιμὰς δ' ἔχω τάσδ', οὐκ ἀγασθῆναι φίλοις,
οὐδ' ἥδομαι φοιτῶσ' ἐπ' ἀνθρώπων φίλους.
παραινέσαι δὲ, πρὶν σφαλεῖσαν εἰσιδεῖν,
Ἥρᾳ θέλω σοί τ', ἢν πίθηαθ' ἡμοῖς λόγοις·
ἀνὴρ ὅδ' οὐκ ἄσημος, οὔτ' ἐπὶ χθονὶ,
οὔτ' ἐν θεοῖσιν, οὐ γέ μ' εἰσπέμπεις δόμους·
ἄβατον δὲ χώραν καὶ θάλασσαν ἀγρίαν
ἐξημερώσας, θεῶν ἀνέστησεν μόνος
τιμὰς, πιτνούσας ἀνοσίων ἀνδρῶν ὕπο.
φοί τ' οὐ παραινῶ μεγάλα βούλεσθαι κακά.
ΙΡ. μὴ σὺ νουθέτει, τὰ θ' Ἥρας καὶ μὰ μηχανήματα
εἰς τὸ λῷστον ἐμβιβάζουσ' ἴχνος, ἀντὶ τοῦ κακοῦ.
οὐχὶ σωφρονεῖν γ' ἔπεμψε δεῦρό σ' ἡ Διὸς δάμαρ·

ΑΓ. Ἥλιον μαρτυρόμεσθα δρῶν', ἃ δρᾶν οὐ βούλομαι·
εἰ δὲ δή μ' Ἥρᾳ θ' ὑπουργεῖν σοί τ' ἀναγκαία ἔχει,
τάχος, ἐπιῤῥοίβδην θ', ὁμαρτεῖν ὡς κυνηγέτῃ κύνας,
εἰμί γ'· οὔτε πόντος οὔπω κύμασι στέναν λιβρῶς,
οὔτε γῆς σεισμὸς, κεραυνοῦ τ' οἶστρος ᾠδῖνας πνέων,
οἷ' ἐγὼ σταδιοδρομοῦμαι στέρνον εἰς Ἡρακλέους·
καὶ καταῤῥήξω μέλαθρα, καὶ δόμους ἐπεμβαλῶ,
τέκν' ἀποκτείνασα πρῶτον. ὃ δὲ πανών, οὐκ εἴσεται
παῖδας, οὓς ἔτικτ', ἐναίρων, πρὶν ἂν ἐμὰς λύσας ἀφῇ.
ἦν' ἰδού· καὶ δὴ τινέσσει κρᾶτα βαλβίδων ἄπο,
καὶ διαστρόφους ἑλίσσει σῖγα γοργώπους κόρας·
ἀμπνοὰς δ' οὐ σωφρονίζει, ταῦρος ὡς ἐς ἐμβολήν,
δεινὰ μυκᾶται δὲ, κῆρας ἀναπαλῶν τὰς Ταρτάρου.
τεύξα σ' ἐγὼ μᾶλλον χορεύσω, καὶ κατανλήσω φόβῳ.
στεῖχ' ἐς Οὔλυμπον πεδαίρουσ' Ἶρι, γενναῖον πόδα·
εἰς δόμους δ' ἡμεῖς ἄφαντοι δυσόμεσθ' Ἡρακλέους.

ΧΟ. ὀτοτοτοτοτοῖ·
στέναξον, ἀποκείρεται σὸν ἄνθος,
πόλις, ὁ Διὸς ἔκγονος.
μέλεος Ἑλλὰς, ἃ τὸν εὐεργέταν
ἀποβαλεῖς, ὀλεῖς μανίαισι Μούσας

χορευθέντ' ἐνκύλοις.
βέβακεν ἐν δίφροισιν ἃ πολύστονος,
ἅρμασι δ' ἐνδίδωσι κέντρον, ὡς ἐπὶ λώβᾳ,
Νυκτὸς Γοργῶν, ἑκατὸν κεφαλαῖς,
ὄφεων ἰαχήμασι Λύσσα μαρμαρωπός.
ταχὺ τὸν εὐτυχῆ μετέβαλε δαίμων·
ταχὺ δὲ πρὸς πατρὸς, τέκν', ἐκπνεύσετε.
ἰὼ μοι μέλεος· ἰὼ Ζεῦ, τὸ σὸν γένος ἄγονον αὖ-
τίκα.
Λύσσα δέ σ' ὠμόβρωτος, ἀποινόδικοι
δίκαι, κακοῖσιν ἐκπατάσσουσιν. ἰὼ στέγαι,
κατάρχεται χόρευμα τυμπάνων ἄτερ,
οὐ Βρομίῳ κεχαρισμένα θύρσῳ· ἰὼ δόμοι·
πρὸς αἵματ', οὐχὶ τὰς Διονυσιάδας
βοτρύων ἐπὶ χεύμασι λοιβάς.
φυγῇ, τέκν', ἔξορμᾶτε.
δαΐον τόδε, δαΐον
μέλος ἐπαυλεῖται,
κυναγετεῖ τε τέκνων διωγμόν.
οὔποτ' ἄκρανται δόμοιαι
Λύσσα βακχεύσει.
αἲ, αἲ, κακῶν·
αἲ, αἲ δῆτα·
τὸν γεραιὸν ὃς στένω
πατέρα, τάν τε παιδοτρόφον·
μάταν τέκεα γεννᾶται.
ἰδοὺ, ἰδού·
θύελλα σείει δῶμα, συμπίπτει στέγη.
ἦ, ἦ· τί δρᾷς; ὦ παῖ Διός;

μελάθρῳ τάραγμα Ταρτάρειον,
ὡς ἐπ' Ἐγκελάδῳ ποτὲ Παλλὰς
εἰς δόμους πέμπεις.
ΑΓ. ὦ λευκὰ γήρᾳ σώματα.
ΧΟ. ἀναπαλεῖς με τίνα βοάν;
ΑΓ. ἄλαστα τἀν δόμοισι· μάντιν οὐχ ἕτερον ἄξομαι·
τεθνᾶσι παῖδες.
αἰαῖ, αἰαῖ· στενάζεθ', ὡς στεναχτά.
δάϊοι φόνοι·
δάϊοι δὲ τοκέων χεῖρες.
οὐκ ἄν τις εἴποι μᾶλλον, ἢ πεπόνθαμεν.
ΧΟ. πῶς παισὶ στεναχτὰν ἄταν,
ἄταν πατέρος ἀμφαίνεις;
λέγε, τίνα τρόπον ἔσσυτο θεόθεν
ἐπὶ μελάθρα κακὰ τάδε,
τλήμονάς τε παίδων τύχας;
ΑΓ. ἱερά μὲν ἦν πάροιθεν ἐσχάρας Διὸς
καθάρσι οἴκων, γῆς ἄνακτ' ἐπεὶ κτανὼν
ἐξέβαλε τῶνδε δωμάτων Ἡρακλῆς·
χορὸς δὲ καλλίμορφος εἵστηκει τάδε,
πατήρ τε, Μεγάρα τ'· ἐν κύκλῳ δ' ἤδη κανοῦν
εἴλικτο βωμοῦ· φθέγμα δ' ἕσιρν εἴχομεν.
μέλλων δὲ δαλὸν χειρὶ δεξιᾷ φέρειν,
εἰς χέρνιβ' ὡς βάψειεν Ἀλκμήνης τόκος,
ἔστη σιωπῇ· καὶ, χρονίζοντος πατρὸς,
παῖδες προσέσχον ὄμμ'. ὁ δ' οὐκέτ' αὐτὸς ἦν,
ἀλλ' ἐν στροφαῖσιν ὀμμάτων ἐφθαρμένος,
ῥίζας τ' ἐν ὄσσοις αἱματῶπας ἐκβαλών,
ἀφρὸν κατέσταζ' εὐτρίχου γενειάδος.

ἔλεξε δ' ἅμα γέλωτι παραπεπληγμένῳ·
πάτερ, τί θύω, πρὶν κτανεῖν Εὐρυσθέα,
καθάρσιον πῦρ, καὶ πόνους διπλοῦς ἔχω,
ἕξὸν μιᾶς μοι χειρὸς εὖ θέσθαι τάδε;
ὅταν δ' ἐνέγκω δεῦρο κρᾶτ' Εὐρυσθέως,
ἐπὶ τοῖσι νῦν θανοῦσιν ἁγνιῶ χέρας.
ἐκχεῖτε πηγὰς, ῥίπτετ' ἐκ χειρῶν κανᾶ.
τίς μοι δίδωσι τόξα; τίς δ' ὅπλον χερός;
πρὸς τὰς Μυκήνας εἶμι λάζυσθαι χρεὼν
μοχλοὺς, δικέλλας θ', ὡς τὰ Κυκλώπων βάθρα,
φοίνικι κανόνι καὶ τύκοις ἡρμοσμένα,
στρεπτῷ σιδήρῳ συντριαινώσω πόλιν.
ἐκ τοῦδε βαίνων, ἅρματ' οὐκ ἔχων, ἔχειν
ἔφασκε, δίφρου τ' εἰσέβαινεν ἄντυγα,
κἄθεινε, κέντρῳ δῆθεν ὡς θέγων χερί.
διπλοῦς δ' ὀπαδοῖς ἦν γέλως, φόβος θ' ὁμοῦ·
καί τις τόδ' εἶπεν, ἄλλος εἰς ἄλλον δρακών·
παίζει πρὸς ἡμᾶς δεσπότης, ἢ μαίνεται;
ὁ δ' εἶρπ' ἄνω τε καὶ κάτω κατὰ στέγας·
μέσον δ' ἐς ἀνδρῶν' εἰσπεσὼν, Νίσου πόλιν
ἥκειν ἔφασκε, δωμάτων εἴσω βεβώς·
κλινθεὶς δ' ἐς οὐδας, ὡς ἐκεῖ, σκευάζεται
θοίνην· διελθὼν δ' εἰς βραχὺν χρόνον μονῆς,
Ἰσθμοῦ ναπαίας ἔλεγε προσβαίνειν πλάκας.
κἄνταῦθα, γυμνὸν σῶμα θεὶς πορπαμάτων,
πρὸς οὐδέν' ἡμιλλᾶτο· κἀκηρύσσετο
αὐτὸς πρὸς αὑτοῦ καλλίνικος, οὐδενὸς
ἀκοὴν ὑπειπών, δεινὰ δ' Εὐρυσθεῖ βρέμων,
ἣν ἐν Μυκήναις τῷ λόγῳ. πατὴρ δέ νιν

θυγὼν κραταιᾶς χειρὸς, ἐννέπει τάδε·
ὦ παῖ, τί πάσχεις; τίς ὁ τρόπος ξενώσεως
τῆσδ'; οὔτι που φόνος σ' ἐβάκχευσεν νεκρῶν,
οὓς ἄρτι καίνεις; ὃ δὲ νιν Εὐρυσθέως δοκῶν
πατέρα προταρβοῦνθ' ἱκέσιον ψαύειν χερὸς
ὠθεῖ. φαρέτραν δ' εὐτρεπῆ σκευάζεται,
καὶ τόξ' ἑαυτοῦ παισὶ, τοὺς Εὐρυσθέως
δοκῶν φονεύειν. οἱ δὲ ταρβοῦντες φόβῳ,
ἄρουν ἄλλος ἄλλου', εἰς πέπλους ὁ μὲν
μητρὸς ταλαίνης, ὃ δ' ὑπὸ κίονος σκιάν,
ἄλλος δὲ βωμὸν, ὄρνις ὡς, ἔπτηξ' ὕπο.
βοᾷ δὲ μήτηρ· ὦ τεκὼν, τί δρᾷς; τέκνα
κτείνεις; βοᾷ δὲ πρέσβυς οἰκετῶν τ' ὄχλος.
ὁ δ', ἐξελίσσων παῖδα κίονος κύκλῳ,
τόρευμα δεινὸν ποδὸς ἐναντίον σταθεὶς,
βάλλει πρὸς ἦπαρ· ὕπτιος δὲ λαΐνους
ὀρθοστάτας ἔδευσεν, ἐκπνέων βίον·
ὁ δ' ἡλάλαξε, κἀπεκόμπασεν τάδε·
εἷς μὲν νεοσσὸς ὅδε θανὼν Εὐρυσθέως,
ἔχθραν πατρῴαν ἐκτίνων, πέπτωκέ μοι.
ἄλλῳ δ' ἐπεῖχε τόξ', ὃς ἀμφὶ βωμίαν
ἔπτηξε κρηπῖδ', ὡς λεληθέναι δοκῶν.
φθάνει δ' ὁ τλήμων γόνασι προσπεσὼν πατρὸς,
καὶ πρὸς γένειον χεῖρα καὶ θέρην βαλὼν,
ὦ φίλτατ', αὐδᾷ, μή μ' ἀποκτείνῃς, πάτερ·
σός εἰμι, σὸς παῖς· οὐ τὸν Εὐρυσθέως ὀλεῖς
ὁ δ', ἀγριωπὸν ὄμμα Γοργόνος τρέφων,
ὡς ἐντὸς ἔστη παῖς λυγροῦ τόξεύματος,
μυδροκτύπων μίμημ' ὑπὲρ κάρα βαλὼν

ξύλον, καθῆκε παιδὸς εἰς ξανθὸν κάρα,
ἔῤῥηξε δ' ὀστᾶ· δεύτερον δὲ παῖδ' ἑλὼν,
χωρεῖ, τρίτον θῦμ' ὡς ἐπισφάξων δυοῖν.
ἀλλὰ φθάνει νιν ἡ τάλαιν' εἴσω δόμων
μήτηρ ὑπεκλαβοῦσα καὶ κλῄει πύλας.
ὁ δ', ὡς ἐπ' αὐτοῖς δὴ Κυκλωπείοισιν ὢν,
σκάπτει, μοχλεύει θύρετρα, κἀκβαλὼν σταθμὰ,
δάμαρτα καὶ παῖδ' ἐνὶ κατέστρωσεν βέλει.
κἀνθένδε πρὸς γέροντος ἵππευε φόνον·
ἀλλ' ἦλθεν εἰκὼν, ὡς ὁρᾷν ἐφαίνετο·
Παλλὰς κραδαίνουσ' ἔγχος ἐπὶ λόφῳ κάρᾳ,
κἄῤῥιψε πέτρον στέρνον εἰς Ἡρακλέους·
ὃς νιν φόνου μαργῶντος ἔσχε, κεἰς ὕπνον
καθῆκε· πιτνεῖ δ' εἰς πέδον, πρὸς κίονα
νῶτον πατάξας, ὃς πεσήμασι στέγης
διχορῥαγὴς ἔκειτο κρηπίδων ἔπι,
σὺν τῷ γέροντι δεσμὰ σειρεύων βρόχῳ.
ἡμεῖς δ', ἐλευθεροῦντες ἐκ δρασμῶν πόδα,
ἀνήπτομεν πρὸς κίον', ὡς, λήξας ὕπνου,
μηδὲν προσεργάσαιτο τοῖς δεδραμένοις.
εὕδει δ' ὁ τλήμων ὕπνον οὐκ εὐδαίμονα,
παῖδας φονεύσας καὶ δάμαρτ'. ἐγὼ μὲν οὖν
οὐκ οἶδα θνητῶν ὅστις ἀθλιώτερος.

ΧΟ. ὁ φόνος ἦν, ὃν Ἀργολὶς ἔχει πάτρα,
τότε μὲν περισαμότατος καὶ ἄριστος
Ἑλλάδι τῶν τοῦ Δαναοῦ παίδων.
τὰ δ' ὑπερέβαλε, παρέδραμε
τὰ τότε κακὰ τάλαιν᾽
Διογενεῖ κόρῳ μονοτέκνου Πρόκνης.

φόνον ἔχω λέξαι θυόμενον Μούσαις.
σὺ δὲ τέκνα τρίγονα τεκόμενος, ὦ δαΐε,
λυσσάδι συγκατειργάσω μοίρᾳ.
ἐς τίνα στεναγμὸν, ἢ γόον,
ἢ φθιτῶν ᾠδὰν,
ἢ τὸν Ἅιδα χορὸν ἰαχήσω;
φεῦ, φεῦ.
ἴδεσθε, διάνδιχα κλῆθρα
κλίνεται ὑψιπύλων δόμων.
ἰὼ μοῖ·
ἴδεσθε τάδε τέκνα πρὸ πατρὸς ἄθλια
κείμενα δυστάνου,
εὕδοντος ὕπνον δεινὸν ἐκποδὼν φόνου.
περὶ δὲ δεσμὰ καὶ πολύβροχ' ἁμμάτων
ἑρείσμαθ' Ἡράκλειον ἄμφὶ δέμας,
τὰ δὲ λαΐνοις ἀνημμένα
ἀμφὶ κίοσιν οἴκων.
ὅ δ', ὥς τις ὄρνις, ἄπτερον καταστένων
ὠδῖνα τέκνων, πρέσβυς ὕστερῳ ποδὶ
πικρὰν διώκων ἧλυσιν, πάρεσθ' ὅδε.
ΑΜ. Καδμεῖοι γέροντες, οὐ σῖγα, σῖγα
τὸν ὕπνῳ παρειμένον
ἐάσετε λαθέσθαι κακῶν;
ΧΟ. καὶ σὲ δακρύοις στένω, πρέσβυ, καὶ
τέκεα, καὶ τὸ καλλίνικον κάρα.
ΑΜ. ἑκαστέρω πρόβατε, μὴ
κτυπεῖτε, μὴ βοᾶτε, μὴ
τὸν εὖ διαύοντα.
ὑπνώδεά τ' εὐνᾶς ἐγείρετε.

ΧΟ. οἴμοι· φόνος ὅσος ὅδε.
ΑΜ. ἆ, ἆ· διαμολεῖτε·
κεχυμένος ἐπαντέλλει.
οὐκ ἄτρεμέα θρῆνον αἰ-
άζετ', ὦ γέροντες; μὴ,
δέσμ' ἀνεγειρόμενος
χαλάσας, ἀπολεῖ πόλιν,
ἀπὸ δὲ πατέρα, μέλαθρά τε καταρᾴξῃ.
ΧΟ. ἀδύνατ', ἀδύνατά μοι.
ΑΜ. σίγα, πνοὰς μάθω.
φέρε, πρὸς οὖς βάλω.
ΧΟ. εὕδει;
ΑΜ. ναὶ, εὕδει ὕπνον, ὕπνον ὀλόμενον,
ὃς ἔκανεν ἄλοχον,
ἔκανε δὲ τέκεα, τοξήρει
ψαλμῷ τοξεύσας.
ΧΟ. στέναζε νυν.
ΑΜ. στενάζω τέκνων ὄλεθρον.
ΧΟ. ἰὼ μοι σέθεν τε παιδός.
αἰ, αἰ, ὦ πρέσβυ.
ΑΜ. σίγα, σίγα, παλίντροπος
ἐξεγειρόμενος στρέφεται.
φέρ', ἀπόκρυφον δέμας
ὑπὸ μέλαθρον κρύψω.
ΧΟ. θάρσει· νὺξ ἔχει βλέφαρα παιδὶ σῷ.
ΑΜ. δρᾶθ', ὁρᾶτε.
τὸ μὲν φάος ἐκλιπεῖν ἐπὶ
κακοῖσιν οὐ φεύγω τάλας·
ἀλλ' εἴ με κανεῖ πατὴρ ὅτα,

πρὸς δὲ κακοῖς κακὰ μήσεται,
πρὸς Ἐριννύσι θ' αἷμα σύγγονον ἕξει.
ΧΟ. τότε θανεῖν σ' ἐχρῆν, ὅτε δάμαρτι σᾷ
φόνον ὁμοσπόρων ἔμελλες ἐκπράξειν,
Ταφίων περίκλυστον ἄατυ πέρσας.
ΑΜ. φυγᾷ, φυγᾷ, γέροντες,
ἀπόπρο δωμάτων
διώκετε, φεύγετε μάργον
ἄνδρ' ἐπεγειρόμενον.
τάχα φόνον ἕτερον ἐπὶ φόνῳ βαλὼν,
ἀναβακχεύσει Καδμείων πόλιν.
ΗΡ. ὦ Ζεῦ, τί παῖδ' ἦχθηρας ὧδ' ὑπερκότως
τὸν σόν, κακῶν δὲ πέλαγος εἰς τόδ' ἤγαγες;
ἔα·
ἔμπνους μέν εἰμι, καὶ δέδορχ', ἅπερ με δεῖ,
αἰθέρα τε καὶ γῆν τόξα θ' ἡλίου τάδε,
ὡς δ' ἐν κλύδωνι καὶ φρενῶν ταράγματι
πέπτωκα δεινῷ, καὶ πνοὰς θερμὰς πνέω,
μετάρσι', οὐ βέβαια, πνευμόνων ἄπο.
ἰδού· τί δεσμοῖς, ναῦς ὅπως, ὡρμισμένος,
νεανίαν θώρακα καὶ βραχίονα
πρόσειμι θραυστῷ λαΐνῳ τειχίσματι;
ἢ μὴν νεκροῖσι γείτονας θάκους ἔχω·
πτερωτά τ' ἔχχη τόξα τ' ἔσπαρται πέδῳ,
ἃ πρὶν, παρασπίζοντ' ἐμοῖς βραχίοσιν,
ἔσωζε πλευράς, ἐξ ἐμοῦ τ' ἐσώζετο.
ἦπου κατῆλθον αὖθις εἰς ᾅδου πάλιν,
Εὐρυσθέως δίαυλον εἰς ᾅδου μολών;
ἀλλ' οὔτε Σισύφειον εἴσορῶ πέτρον,

Πλούτωνά τ', οὐδὲ σκῆπτρα Δήμητρος κόρης.
ἔχ τοι πέπληγμαι· ποῦ ποτ' ὢν ἀμηχανῶ;
ὠή· τίς ἐγγὺς ἢ πρόσω φίλων ἐμῶν,
δύσγνοιαν ὅστις τὴν ἐμὴν ἰάσεται;
σαφῶς γὰρ οὐδὲν οἶδα τῶν εἰωθότων.
ΑΜ. γέροντες, ἦλθω τῶν ἐμῶν κακῶν πέλας;
ΧΟ. κἄγωγε σὺν σοὶ, μὴ προδοὺς τὰς συμφοράς.
ΗΡ. πάτερ, τί κλαίεις καὶ συναμπίσχῃ κόρας,
τοῦ φιλτάτου σοι τηλόθεν παιδὸς βεβώς;
ΑΜ. ὦ τέκνον· εἶ γὰρ, καὶ κακῶς πράσσων, ἐμός.
ΗΡ. πράσσω δ' ἐγὼ τί λυπρὸν, οὗ δακρυρροεῖς;
ΑΜ. ἃ κἂν θεῶν τις, εἰ πάθοι, καταστένοι.
ΗΡ. μέγας γ' ὁ κόμπος, τὴν τύχην δ' οὔπω λέγεις.
ΑΜ. ὁρᾷς γὰρ αὐτὸς, εἰ φρονῶν ἤδη κυρεῖς.
ΗΡ. εἶπ', εἴ τι καινὸν ὑπογράφῃ τῷ 'μῷ βίῳ.
ΑΜ. εἰ μὴ καθ' ᾅδου Βάκχος, ἐκφράσαιμεν ἄν.
ΗΡ. παπαί· τόδ' ὡς ὕποπτον ἠνίξω πάλιν.
ΑΜ. καί σ', εἰ βεβαίως εὖ φρονεῖς, ἤδη σκοτῶ.
ΗΡ. οὐ γάρ τι βακχεύσας γε μέμνημαι φρένας.
ΑΜ. λύσω, γέροντες, δεσμὰ παιδὸς, ἢ τί δρῶ;
ΓΗΡ. καὶ τόν γε δήσαντ' εἶπ'· ἀναινόμεσθα γάρ.
ΑΜ. τοσοῦτον ἴσθι τῶν κακῶν· τὰ δ' ἄλλ' ἔα.
ΗΡ. ἀρκεῖ· σιωπῇ γὰρ μαθεῖν οὐ βούλομαι.
ΑΜ. ὦ Ζεῦ, παρ' Ἥρας ἆρ' ὁρᾷς θρόνων τάδε;
ΗΡ. ἀλλ' ἦ τι καῖθὲν πολέμιον πέπονθαμεν;
ΑΜ. τὴν θεὸν ἐάσας, τὰ σὰ περιστέλλου κακά.
ΗΡ ἀπωλόμεσθα· συμφορὰν λέξεις τίνα;
ΑΜ. ἰδού· θέασαι τάδε τέκνων πεσήματα.
ΗΡ. οἴμοι· τίν' ὄψιν τήνδε δέρκομαι τάλας;

ΑΜ. ἀπόλεμον, ὦ παῖ, πόλεμον ἔσπευσας τέκνοις.
ΗΡ. τί πόλεμον εἶπας; τοὐσθ᾽ τίς διώλεσεν;
ΑΜ. σὺ, καὶ σὰ τόξα, καὶ θεῶν ὃς αἴτιος.
ΗΡ. τί φῄς; τί δράσας; ὦ κάκ᾽ ἀγγέλλων πάτερ.
ΑΜ. μανείς· ἐρωτᾷς δ᾽ ἄθλι᾽ ἑρμηνεύματα.
ΗΡ. ἦ καὶ δάμαρτος εἶμ᾽ ἐγὼ φονεὺς ἐμῆς;
ΑΜ. μιᾶς ἅπαντα χειρὸς ἔργα σῆς τάδε.
ΗΡ. αἰ, αἰ· στεναγμῶν γὰρ μὲ περιβάλλει πέφος.
ΑΜ. τούτων ἕκατι σὰς καταστένω τύχας.
ΗΡ. ἦ γὰρ συνῆραξ᾽ οἶκον, ἦ ᾽βάκχευσ᾽, ἐμόν;
ΑΜ. οὐκ οἶδα, πλὴν ἓν, πάντα δυσπυχῆ τὰ σά.
ΗΡ. ποῦ δ᾽ οἶστρος ἡμᾶς ἔλαβε; ποῦ διώλεσεν;
ΑΜ. ὅτ᾽ ἀμφὶ βωμὸν χεῖρας ἠγνίζου πυρί.
ΗΡ. οἴμοι· τί δῆτα φείδομαι ψυχῆς ἐμῆς,
τῶν φιλτάτων μοι γενόμενος παίδων φονεύς,
κοὐκ εἶμι πέτρας λισσάδος πρὸς ἅλματα,
ἢ φάσγανον πρὸς ἧπαρ ἐξακοντίσας,
τέκνοις δικαστὴς αἵματος γενήσομαι;
ἢ σάρκα τὴν ἐμὴν κατεμπρήσας πυρὶ,
δύσκλειαν, ἣ μένει μ᾽, ἀποίσομαι βίου;
ἀλλ᾽ ἐμποδών μοι θανασίμων βουλευμάτων
Θησεὺς ὅδ᾽ ἕρπει, συγγενὴς φίλος τ᾽ ἐμός.
ὀφθησόμεσθα, καὶ τεκνοκτόνον μύσος
εἰς ὄμμαθ᾽ ἥξει φιλτάτῳ ξένων ἐμῶν.
οἴμοι· τί δράσω; ποῖ κακῶν ἐρημίαν
εὕρω, πτερωτὸς, ἢ κατὰ χθονὸς μολών;
φέρ᾽, ἐν πέπλοισι κρατὶ περιβάλω σκότος·
αἰσχύνομαι γὰρ τοῖς δεδραμένοις κακοῖς,
καὶ τῷδε προστρόπαιον ὄμμα προσβαλὼν,

οὐδὲν κακῶσαι τοὺς ἀναιτίους θέλω.
ΘΗ. ἥκω σὺν ἄλλοις, οἳ παρ' Ἀσωποῦ ῥοὰς
μένουσιν ἔνοπλοι γῆς Ἀθηναίων κόροι,
σῷ παιδὶ, πρέσβυ, σύμμαχον φέρων δόρυ.
κλῃδὼν γὰρ ἦλθεν εἰς Ἐρεχθειδῶν πόλιν,
ὡς σκῆπτρα χώρας τῆσδ' ἀναρπάσας Λύκος
εἰς πόλεμον ὑμῖν καὶ μάχην καθίσταται.
τίνων δ' ἀμοιβὰς, ὧν ὑπῆρξεν Ἡρακλῆς,
σώσας με κἀρθεν, ἦλθον, εἴ τι δεῖ, γέρον,
ἢ χειρὸς ὑμᾶς τῆς ἐμῆς, ἢ συμμάχων.
ἔα· τί κεκρῶν τῶνδε πλησθὺει πέδον;
ἦπου λέλειμμαι καὶ νεωτέρων μυκῶν
ὕστερος ἀφῖγμαι; τίς τάδ' ἔκτεινεν τέκνα;
τίνος γεγῶσαν τήνδ' ὁρῶ συναόρου;
σὺ γὰρ δορός γε παῖδες ἵστανται πέλας,
ἀλλ' ἄλλο τοί που καινὸν εὑρίσκω κακόν.
ΑΜ. ὦ τὸν ἐλαιοφόρον ὄχθον ἔχων. στροφὴ α'.
ΘΗ. τί χρῆμά μ' οἰκτροῖς ἐπάλλεσας προοιμίοις;
ΑΜ. ἐπάθομεν πάθεα μέλεα πρὸς θεῶν. στροφὴ β'.
ΘΗ. οἱ παῖδες οἵδε τίνες, ἐφ' οἷς δακρυόρροεῖς;
ΑΜ. ἔτεκε μὲν δύμος ἴνις τάλας· στροφὴ γ'.
τεκόμενος δ' ἔκταρε
φοίνιον αἷμα τλύς.
ΘΗ. αἴφνιμα φώνει.
ΑΜ. βουλομένοισιν ἐπαγγέλλῃ.
ΘΗ. ὦ δεινὰ λέξας.
ΑΜ. οἰχόμεθ', οἰχύμεθα πανυσί.
ΘΗ. τί φῄς; τί δράσας;
ΑΜ. μαινομένῳ πιτύλῳ

πλαγχθεὶς, ἑκατογκεφάλου βαφαῖς ὕδρας.
ΘΗ. Ἥρας ὅδ' ἆγών· τίς δ' ὅδ' οὐ νεκροῖς, γέρον;
ΑΜ. ἐμὸς ὅδε γόνος,
ὁ πολύπονος, ὃς ἐπὶ
δόρυ γιγαντοφόνον
ἦλθε σὺν θεοῖς Φλεγραῖον
εἰς πεδίον ἀσπιστάς.
ΘΗ. φεῦ, φεῦ· τίς ἀνδρῶν ὧδε δυσδαίμων ἔφυ;
ΑΜ. οὐκ ἄν γ' εἰδείης ἕτερον πολυμοχθότερον στρ. ε.
πολυπλαγκτότερόν τε θνατῶν.
ΘΗ. τί γὰρ πέπλοισιν ἄθλιον κρύπτει κάρα;
ΑΜ. αἰδούμενος τὸ σὸν ὄμμα στροφὴ ε'.
καὶ φιλίαν δμόφυλον
αἱμά τε παιδοφόνον.
ΘΗ. ἀλλ' εἰς συναλγοῦντ' ἦλθον· ἐκκάλυπτέ νιν.
ΑΜ. ὦ τέκνον, πάρες ἀπ' ὀμμάτων στροφὴ ζ
πέπλον, ἀπόδικε· βέθος ἀελίῳ δεῖξον.
βάρος ἀντίπαλον δακρύοις συναμιλλᾶται.
ἱκετεύομεν ἀμφὶ
σὰν γενειάδα καὶ γόνυ καὶ
χέρα, προσπιτνῶν
πολιόν τε δάκρυον ἐκβαλών.
ἰὼ παῖ,
κάτασχε λέοντος ἀγρίου θυμὸν γ', ὅπως μὴ
δρόμον ἐπὶ φόνιον, ἀνόσιον, ἐξάγῃ,
κακὰ θέλων κακοῖς συνάψαι, τέκνον.
ΘΗ. εἶεν· σὲ τὸν θάσσοντα δυστήνους ἕδρας
αὐδῶ, φίλοισιν ὄμμα δεικνύναι τὸ σόν·
οὐδεὶς σκότος γὰρ ὧδ' ἔχει μέλαν νέφος,

ὅστις κακῶν σῶν συμφορὰν κρύψειεν ἄν.
τί μοι, προσείλων χεῖρα, σημαίνεις φόνον;
ὡς μή μύσος με σῶν βάλῃ προσφθεγμάτων;
οὐδὲν μέλει μοι σύν γε σοὶ πράσσειν κακῶς.
καὶ γάρ ποτ' εὐτύχησ' ἐκεῖσ' ἀνοιστέον,
ὅτ' ἐξέσωσάς μ' εἰς φάος νεκρῶν πάρα.
χάριν δὲ γηρᾴσκουσαν ἐχθαίρω φίλων,
καὶ τῶν καλῶν μὲν ὅστις ἀπολαύειν θέλει,
συμπλεῖν δὲ τοῖς φίλοισι δυστυχοῦσιν οὔ.
ἀνίστασ', ἐκκάλυφον ἄθλιον κάρα,
βλέψον πρὸς ἡμᾶς. ὅστις εὐγενὴς βροτῶν,
φέρει τὰ θεῶν γε πτώματ', οὐδ' ἀναίνεται.

ΗΡ. Θησεῦ, δέδορκας τόνδ' ἀγῶν' ἐμῶν τέκνων;
ΘΗ. ἤκουσα, καὶ βλέποντι σημαίνεις κακά.
ΗΡ. τί δῆτα μου κρᾶτ' ἀνεκάλυψας ἡλίῳ;
ΘΗ. τί δ' οὔ; μιαίνεις θνητὸς ὢν, τὰ τῶν θεῶν;
ΗΡ. φεῦγ', ὦ ταλαίπωρ', μύσιον μίασμ' ἐμόν.
ΘΗ. οὐδεὶς ἀλάστωρ τοῖς φίλοις ἐκ τῶν φίλων.
ΗΡ. ἐπῄνεσ'· εὖ δράσας δέ σ' οὐκ ἀναίνομαι.
ΘΗ. ἐγὼ δὲ, πάσχων εὖ τόδ', οἰκτείρω σε νῦν.
ΗΡ. οἰκτρὸς γάρ εἰμι, κἄμ' ἀποκτείνας τέκνα.
ΘΗ. κλαίω χάριν σὴν ἐφ' ἑτέραισι συμφοραῖς.
ΗΡ. εὖρες δέ γ' ἄλλους ἐν κακοῖσι μείζοσιν;
ΘΗ. ἄπιτε κάτωθεν οὐρανοῦ δυσπραξίᾳ.
ΗΡ. τοίγαρ παρεσκευάσμεθ', ὥστε κατθανεῖν.
ΘΗ. δοκεῖς ἀπειλῶν σῶν μέλειν τι δαίμοσιν;
ΗΡ. αὐθαδες ὁ θεός· πρὸς δὲ τοὺς θεοὺς ἐγώ.
ΘΗ. ἴσχε στόμ', ὡς μὴ, μέγα λέγων, μεῖζον πάθῃς.
ΗΡ. γέμω κακῶν δή, κοὐκέτ' ἔσθ' ὅπη τεθῇ.

ΘΗ. δράσεις δὲ δὴ τί; ποῖ φέρῃ θυμούμενος;
ΗΡ. θανὼν, ὅθεν περ ἦλθον, εἶναι γῆς ὕπο.
ΘΗ. εἴρηκας ἐπιτυχόντος ἀνθρώπου λόγους.
ΗΡ. σὺ γ' ἐκτὸς ὢν γε συμφορῶς με νουθετεῖς.
ΘΗ. ὃ πολλὰ δὴ τλὰς Ἡρακλῆς λέγει τάδε;
ΗΡ. οὔκουν τοσαῦτά γ', εἰ μέτρῳ μοχθητέον.
ΘΗ. εὐεργέτης βροτοῖσι καὶ μέγας φίλος;
ΗΡ. οἳ δ' οὐδὲν ὠφελοῦσί μ', ἀλλ' Ἥρᾳ πρατεῖ.
ΘΗ. οὐκ ἄν σ' ἀνάσχοιθ' Ἕλλας ἀμαθίᾳ θανεῖν.
ΗΡ. ἄκουε δή νυν, ὡς ἀμιλληθῶ λόγοις
πρὸς νουθετήσεις σάς· ἀναπτύξω δέ σοι
ἀβίωτον ἡμῖν νῶν τε καὶ πάροιθεν ὄν.
πρῶτον μὲν ἐκ τοῦδ' ἐπενθύμην, ὅστις, κτανὼν
μητρὸς γεραιὰν πατέρα, προστρόπαιος ὤν,
ἔγημε τὴν τεκοῦσαν Ἀλκμήνην ἐμέ.
ὅταν δὲ κρηπὶς μὴ καταβληθῇ γένους
ὀρθῶς, ἀνάγκη δυστυχεῖν τοὺς ἐκγόνους.
Ζεὺς δ', ὅστις ὁ Ζεύς, πολλάμων μ' ἐγείνατο
Ἥρᾳ· σὺ μέντοι μηδὲν ἀχθεσθῇς, γέρον,
πατέρα γὰρ ἀντὶ Ζηνὸς ἡγοῦμαί σ' ἐγώ.
ἔτ' ἐν γάλακτί τ' ὄντι γοργωποὺς ὄφεις
ἐπεισέφρησε σπαργάνοισι τοῖς ἐμοῖς
ἡ τοῦ Διὸς σύλλεκτρος, ὡς ὀλοίμεθα.
ἐπεὶ δὲ σαρκὸς περιβόλαι' ἐκτησάμην
ἡβῶντα, μόχθους, οὓς ἔτλην, τί δεῖ λέγειν;
ποίους ποτ' ἢ λέοντας, ἢ τρισωμάτους
Τυφῶνας, ἢ Γίγαντας, ἢ τετρασκελῆ
κενταυροπλῆθ' πόλεμον οὐκ ἔξήνυσα,
τήν τ' ἀμφίκρανον καὶ παλιμβλαστῆ κύνα

ὕδραν φονεύσας; μυρίων τ' ἄλλων πόνων
διῆλθον ἀγέλας, κεἰς νεκροὺς ἀφικόμην,
ᾅδου πυλωρὸν κύνα τρίκρανον εἰς φάος
ὅπως πορεύσαιμ', ἐντολαῖς Εὐρυσθέως.
τὸν λοίσθιον δὲ τόνδ' ἔτλην τάλας πόνον,
παιδοκτονήσας, δῶμα θριγκῶσαι κακοῖς.
ἧκω δ' ἀνάγκης εἰς τόδ'· οὔτ' ἐμαῖς φίλαις
Θήβαις ἐνοικεῖν ὅσιον· ἢν δὲ καὶ μένω,
εἰς ποῖον ἱερὸν ἢ πανήγυριν φίλων
εἶμ'; οὐ γὰρ ἄτας εὐπροσηγόρους ἔχω.
ἀλλ' Ἄργος ἔλθω; πῶς, ἐπεὶ φεύγω πάτραν;
φέρ', ἀλλ' ἐς ἄλλην δή τιν' ὁρμήσω πόλιν;
κἄπειθ' ὑποβλεπώμεθ' ὡς ἐγνωσμένοι,
γλώσσης πικροῖς κέντροισι κληδουχούμενοι·
οὐχ οὗτος ὁ Διὸς, ὃς τέκν' ἔκτεινέν ποτε
δάμαρτά τ'; οὐ γῆς τῆσδ' ἀποφθαρήσεται;
κεκλημένῳ δὲ φωτὶ μακαρίῳ ποτὲ
αἱ μεταβολαὶ λυπηρόν· ᾧ δ' ἀεὶ κακῶς
ἔστ', οὐδὲν ἀλγεῖ, συγγενῶς δύστηνος ὤν.
εἰς τοῦτο δ' ἥξειν συμφορᾶς οἶμαί ποτε·
φωνὴν γὰρ ἥσει χθὼν, ἀπεννέπουσά μι
μὴ θιγγάνειν γῆς, καὶ θαλασσα, μὴ περᾶν,
πηγαί τε ποταμῶν· καὶ τὸν ἁρματήλατον
Ἰξίον' ἐν δεσμοῖσιν ἐκμιμήσομαι.
καὶ ταῦτ' ἄριστα, μηδέν' Ἑλλήνων μ' ὁρᾶν,
ἐν οἷσιν εὐτυχοῦντες ἦμεν ὄλβιοι.
τί δῆτά με ζῆν δεῖ; τί κέρδος ἔξομεν,
βίον γ' ἄχρειον ἀνόσιον κεκτημένοι;
χορευέτω δὲ Ζηνὸς ἡ κλεινὴ δάμαρ,

κρούουσ' Ὀλυμπίου Ζηνὸς ἀρβύλῃ πόδα·
ἔπραξε γὰρ βούλησιν, ἣν ἐβούλετο,
ἄνδρ' Ἑλλάδος τὸν πρῶτον αὐτοῖσιν βάθροις
ἄνω κάτω στρέψασα. τοιαύτῃ θεῷ
τίς ἂν προσεύχοιθ'; ἦ, γυναικὸς οὕνεκα,
λέκτρων φθονοῦσα Ζηνί, τοὺς εὐεργέτας
Ἑλλάδος ἀπώλεσ', οὐδὲν ὄντας αἰτίους.

ΘΗ. οὔκ ἐστιν ἄλλου δαιμόνων ἅ γὼν ὅδε,
ἢ τῆς Διὸς δάπαρτος· εὖ τόδ' αἰσθάνῃ. ***
παραινέσαιμ' ἂν μᾶλλον, ἢ πάσχειν κακῶς.
οὐδεὶς δὲ θνητῶν ταῖς τύχαις ἀπήρατος,
οὐ θεῶν, ἀοιδῶν εἴπερ οὐ ψευδεῖς λόγοι.
οὐ λέκτρα τ' ἀλλήλοισιν, ὧν οὐδεὶς νόμος,
συνῆψαν; οὐ δεσμοῖσι διὰ τυραννίδας
πατέρας ἐκηλίδωσαν; ἀλλ' οἰκοῦσ' ὅμως
Ὄλυμπον, ἠνέσχοντό θ' ἡμαρτηκότες.
καίτοι τί φήσεις, εἰ σὺ μὲν, θνητὸς γεγὼς,
φέρεις ὑπέρφευ τὰς τύχας, θεοὶ δὲ μή;
Θήβας μὲν οὖν ἔπλειπε, τοῦ νόμου χάριν·
ἔπου δ' ἅμ' ἡμῖν πρὸς πόλισμα Παλλάδος.
ἐπεὶ χέρας σὰς ἁγνίσας μιάσματος,
δόμους τε δώσω, χρημάτων τ' ἡμῶν μέρος.
ἃ δ' ἐκ πολιτῶν δῶρ' ἔχω, σώσας κόρους
δὶς ἑπτά, ταῦρον Κνώσσιον κατακτανὼν,
σοὶ ταῦτα δώσω· πανταχοῦ δέ μοι χθονὸς
τεμένη δέδασται· ταῦτ' ἐπωνομασμένα
σέθεν τὸ λοιπὸν ἐκ βροτῶν κεκλήσεται
ζῶντος· θανόντος δ' εὖτ' ἂν εἰς ᾅδου μόλῃς,
θυσίαισι λαΐνοισί τ' ἐξογκώμασι

τίμιον ἀνάξει πῶς Ἀθηναίων πόλις.
κἀμὸς γὰρ ἀστοῖς στέφανος Ἑλλήνων ὕπο,
ἄνδρ' ἐσθλὸν ὠφελοῦντας, εὐκλείας τυχεῖν.
κἀγὼ χάριν σοι τῆς ἐμῆς σωτηρίας
τήνδ' ἀντιδώσω· νῦν γὰρ εἶ χρεῖος φίλων.
θεοὶ δ' ὅταν τιμῶσιν, οὐδὲν δεῖ φίλων·
ἅλις γὰρ ὁ θεὸς ὠφελῶν, ὅταν θέλῃ.
ΥΡ. οἴμοι πάρεργά τοι τάδ' ἔστ' ἐμῶν κακῶν.
ἐγὼ δὲ τοὺς θεοὺς ἔτλη λέκτρ', ἃ μὴ θέμις,
στέργειν νομίζω, δεσμά τ' ἐξάπτειν χεροῖν,
οὔτ' ἠξίωσα πώποτ', οὔτε πείσομαι,
οὐδ' ἄλλον ἄλλου δεσπότην πεφυκέναι·
δεῖται γὰρ ὁ θεός, εἴπερ ἔστ' ὄντως θεός,
οὐδενός· ἀοιδῶν οἵδε δύστηνοι λόγοι.
ἐσκεψάμην δὲ, καίπερ ἐν κακοῖσιν ὤν,
μὴ δειλίαν ὄφλω τιν', ἐκλιπὼν φάος.
τὰς συμφορὰς γὰρ ὅστις οὐχ ὑφίσταται,
οὐδ' ἀνδρὸς ἂν δύναιθ' ὑποστῆναι βέλος.
ἐγκαρτερήσω θἠνίκ' ἂν· εἶμι δ' εἰς πόλιν
τὴν σὴν, χάριν τε μυρίων δώρων ἔχω.
ἀτὰρ πόνων δὴ μυρίων ἐγευσάμην·
ὧν οὔτ' ἀπεῖπον οὐδέν', οὔτ' ἀπ' ὀμμάτων
ἔσταξα πηγάς, οὐδ' ὧν ᾠόμην ποτὲ
εἰς τοῦθ' ἱκέσθαι, δάκρυ' ἀπ' ὀμμάτων βαλεῖν.
νῦν δ', ὡς ἔοικε, τῇ τύχῃ δουλευτέον.
εἶεν· γεραιὲ, (τὰς ἐμὰς φυγὰς ὁρᾷς,
ὁρᾷς δὲ παίδων ὄντα μ' αὐθέντην ἐμῶν,)
δὸς τοῦσδε τύμβῳ καὶ περίστειλον νεκρούς,
δακρύοισι τιμῶν· ἐμὲ γὰρ οὐκ ἐᾷ νόμος·

πρὸς στέρν' ἑρείσας μητρὶ, θοὺς τ' ἐς ἀγκάλας
κοινωνίαν δύστηνον, ἣν ἐγὼ τάλας
διώλεσ' ἄκων. γῇ δ' ἐπὰν κρύψῃς νεκρούς,
οἴκει πόλιν τήνδ', ἀθλίως μὲν, ἀλλ' ὅμως
φυχὴν βιάζου τἀμὰ συμφέρειν κακά.
ὦ τέκν', ὃ φύσας χ' ὡ τεκὼν ὑμᾶς πατὴρ
ἀπώλεσ'· οὐδ' ὠνασθε τῶν ἐμῶν καλῶν,
ἃ 'γὼ παρεσκεύαζον ἐκ μόχθων βίᾳ,
εὔκλειαν ὑμῖν, πατρὸς ἀπόλαυσιν καλήν.
σέ τ' οὐχ ὁμοίως, ὦ τάλαιν', ἀπώλεσα,
ὥσπερ σὺ τἀμὰ λέκτρ' ἔσωζες ἀσφαλῶς,
μακρὰς διαντλοῦσ' ἐν δόμοις οἰκουρίας.
οἴμοι θἁμαρτος καὶ τέκνων· οἴμοι δ' ἐμοῦ,
ὡς ἀθλίως πέπραγα, κἀποζεύγνυμαι
τέκνων γυναικός τ'. ὦ λυγραὶ φιλημάτων
τέρψεις, λυγραί τε τῶνδ' ὅπλων κοινωνίαι.
ἀμηχανῶ γὰρ, πότερ' ἔχω τάδ', ἢ μεθῶ;
ἃ πλευρὰ τἀμὰ προσπιτνόντ' ἐρεῖ τάδε·
ἡμῖν τέκν' εἶλες καὶ θάμαρθ'· ἡμᾶς ἔχεις
παιδοκτόνους σούς. εἶτ' ἐγὼ τάδ' ὠλέναις
οἴσω τί φάσκων; ἀλλὰ γυμνωθεὶς ὅπλων,
ξὺν οἷς τὰ κάλλιστ' ἐξέπραξ' ἐν Ἑλλάδι,
ἐχθροῖς ἐμαυτὸν ὑποβαλὼν, αἰσχρῶς θάνω;
οὐ λειπτέον τάδ', ἀθλίως δὲ σωστέον.
ἔν μοί τι, Θησεῦ, σύγκαμ'· ἀθλίου κυνὸς
κόμιστρ' ἐς Ἄργος συγκατάστησον μολών,
λύπῃ τι παίδων μὴ πάθω μονούμενος.
ὦ γαῖα Κάδμου, πᾶς τε Θηβαῖος λεὼς,
κείρασθε, συμπενθήσατ'; ἔλθετ' εἰς τάφον

παίδων, ἅπαντες δ' ἐνὶ λόγῳ πεσθήσατε
νεκρούς τε κἀμέ· πάντες ἐξολώλαμεν,
Ἥρας μιᾷ πληγέντες ἀθλίᾳ τύχῃ.
ΘΗ. ἀνίστασ', ὦ δύστηνε· δακρύων δ' ἅλις.
ΗΡ. οὐκ ἂν δυναίμην· ἄρθρα γὰρ πέπηγέ μου.
ΘΗ. καὶ τοὺς σθένοντας γὰρ καθαιροῦσιν τύχαι.
ΗΡ. φεῦ.
αὐτοῦ γενοίμην πέτρος ἀμνήμων κακῶν.
ΘΗ. παῦσαι, δίδου δὲ χεῖρ' ὑπηρέτῃ φίλῳ.
ΗΡ. ἀλλ' αἷμα μὴ σοῖς ἐξομόρξωμαι πέπλοις.
ΘΗ. ἔκμασσε, φείδου μηδέν· οὐκ ἀναίνομαι.
ΗΡ. παίδων στερηθεὶς, κοῦδ' ὅπως ἔχω σ' ἐμόν.
ΘΗ. δίδου δίδου σὴν χεῖρ', ἀδηγήσω δ' ἐγώ.
ΗΡ. ζεῦγός γε φίλτρον· ἄτερος δὲ δυστυχής·
ὦ πρέσβυ, τοιόνδ' ἄνδρα χρὴ κτᾶσθαι φίλον.
ΑΜ. ἡ γὰρ τεκοῦσα τόνδε πατρὸς οὔτεκνος.
ΗΡ. Θησεῦ, πάλιν με στρέψον, ὡς ἴδω τέκνα.
ΘΗ. ὡς δὴ τί φίλτρον τοῦτ' ἔχων ῥᾴων ἔσῃ;
ΗΡ. ποθῶ· πατρός γε στέρνα προσθέσθαι θέλω.
ΑΜ. ἰδοὺ τάδ', ὦ παῖ· τἀμὰ γὰρ σπεύδεις φίλα.
ΘΗ. οὕτως πόνων σῶν οὐκέτι μνήμην ἔχεις;
ΗΡ. ἅπαντ' ἐλάσσω κεῖνα τῶνδ' ἔτλην κακά.
ΘΗ. εἴ σ' ὄψεταί τις θῆλυν ὄντ', οὐκ αἰνέσει.
ΗΡ. ζῶ σοι ταπεινός· ἀλλὰ προσθεῖναι δοκῶ.
ΘΗ. ἄγαν γ'· ὁ κλεινὸς Ἡρακλῆς, ποῦ κεῖνος ὤν;
ΗΡ. σὺ ποῖος ἦς ἄν, νέρθεν ἐν κακοῖσιν ὤν;
ΘΗ. ὡς εἰς τὸ λῆμα, παντὸς ἦν ἥσσων ἀνήρ.
ΗΡ. πῶς οὖν ἔτ' εἶπῃς, ὅτι συνέσταλμαι κακοῖς;
ΘΗ. πρόβαινε.

ΗΡ. χαῖρ', ὦ πρέσβυ.
ΑΜ. ναὶ σύ μοι, τέκνον.
ΗΡ. θάφθ', ὥσπερ εἶπον, παῖδας.
ΑΜ. ἐμὲ δὲ τίς, τέκνον;
ΗΡ. ἐγώ.
ΑΜ. πόθ' ἥλθεν;
ΗΡ. ἡνίκ' ἂν θάψῃς τέκνα.
ΑΜ. πῶς;
ΗΡ. εἰς Ἀθήνας πέμψομαι Θηβῶν ἄπο.
ἀλλ' εἴσκομίζε τέκνα δυσνόμιστα γῆ.
ἡμεῖς δ', ἀναλώσαντες αἰσχύναις δόμον,
Θησεῖ πανώλεις ἐψόμεσθ' ἐφολκίδες.
ὅστις δὲ πλοῦτον, ἢ σθένος μᾶλλον φίλων
ἀγαθῶν πεπᾶσθαι βούλεται, κακῶς φρονεῖ.
ΧΟ. στείχομεν οἰκτροὶ καὶ πολύκλαυτοι,
τὰ μέγιστα φίλων ἁλόντες.

Η Λ Ε Κ Τ Ρ Α.

ΤΑ ΤΟΥ ΔΡΑΜΑΤΟΣ ΠΡΟΣΩΠΑ.

ΑΥΤΟΥΡΓΟΣ ΜΥΚΗΝΑΙΟΣ.

ΗΛΕΚΤΡΑ.

ΟΡΕΣΤΗΣ.

ΠΥΛΑΔΗΣ, κωφὸν πρόσωπον.

ΚΛΥΤΑΙΜΝΗΣΤΡΑ.

ΧΟΡΟΣ.

ΠΡΕΣΒΥΣ.

ΑΓΓΕΛΟΣ.

ΔΙΟΣΚΟΥΡΟΙ.

Victorii Argumentum.

Caeso per dolum Agamemnone, regnoque Argivorum occupato, Aegisthus filios quoque ipsius interimere voluit. Orestes infans, e media caede a sorore Electra ereptus, servo in aliam terram exportandus traditur: feminis vitam sócia facinoris Clytaemnestra ab adulterò impetravit. Quarum alteram ferociorem quum iam nubilem Aegisthus videret, periculum sibi inde creari existimans, nobili alicui dare nuptum recusavit, nec domi grandem iam tenere, metuens furtivas nuptias, tutum esse credens, colono cuidam conciliavit, qui se indignum eo matrimonio intelligens, integram illam servavit. Orestes adultus, et patris ulciscendi, et regni recuperandi cupidus, illam in agrum Argivum se contulit, sororemque, quam extra urbem vivere audierat, invenit: a qua quid fieri oporteret admonitus, ususque opera veteris sui conservatoris, manuque fidelis amici comitisque Pyladis, Aegisthum primum in agro immolantem necavit: deinde Clytaemnestram, tradam in insidias ab Electra, interfecit. Quo parricidio perpetrato, statim ipsos vehementer poenituit, quod toto pectore expetiverant, fecisse. Confectos filios aegritudine, ac se sceleris damnantes, affines ipsis sanguine Castor ac Pollux adventu suo consolantur: et quid e re nata facere illos opus sit docent, cunctaque plena maximarum perturbationum componunt.

Exitus igitur fabulae ἀπὸ μηχανῆς, ac similis admodum dissolutioni Orestis. Quod enim hic faciunt Dioscuri, illic Apollo praestitit. Vtriusque finis, cum minime tristis sit, non male enim actum est cum superstitibus, ac voti pene compotes omnes facti sunt, magis proprius esse comoediae, quam tragoediae, videtur: nam quod in argumento hic fingit Poëta, colonum illum a virgine, quam domi diu habuerit, se abstinuisse, non verisimile est. quod tamen vitium ipse purgare summo studio conatur, cum eum, quamvis pauperem hominem, nobili stirpe natum dicit, ut generositas animi iniquitate fortunae extingui non potuerit: praeterea cum reformidasse eum Orestem narrat, si quando revertisset, ne poenas illi daret violatae sororis sed etiam secum quoque illum cogitasse demonstrat, non habuisse ius in alienam filiam Aegisthum, ut ratae nuptiae illae ullo pactò esse potuerint. Si quid aliud huiuscemodi est in coagmentatione rerum, quod ratione careat, nec satis bell. cohaereat, id eruditi et ingeniosi viri videbunt. Neque enim nobis propositum est id accurate ostendere. Vtinam, ut haec fabula partes quasdam habet elegantissimas, summoque artificio confectas, necnon optimarum verissimarumque sententiarum tota plena est, ita reprehensione haud culpaque vacaret, ac rectam οἰκονομίαν haberet.

Ἡ μὲν σκηνὴ τοῦ δράματος ὑπόκειται ἐν ὅρει τῆς Ἀργείας γῆς. Ὁ δὲ Χορὸς συνέστηκεν ἐξ ἐπιχωρίων γυναικῶν.

ΕΥΡΙΠΙΔΟΥ ΗΛΕΚΤΡΑ.

ΑΓ. Ὦ γῆς παλαιὸν Ἄργος, Ἰνάχου ῥοαὶ,
ὅθεν ποτ', ἄρας ναυσὶ χιλίαις Ἄρη,
εἰς γῆν ἔπλευσε Τρῳάδ' Ἀγαμέμνων ἄναξ
κτείνας δὲ τὸν κρατοῦντ' ἐν Ἰλιάδι χθονὶ
Πρίαμον, ἑλών τε Δαρδάνου κλεινὴν πόλιν,
ἀφίκετ' εἰς τόδ' Ἄργος, ὑψηλῶν δ' ἐπὶ
ναῶν τέθεικε σκῦλα πλεῖστα βαρβάρων·
κἀκεῖ μὲν εὐτύχησεν· ἐν δὲ δώμασι
θνήσκει γυναικὸς πρὸς Κλυταιμνήστρας δόλῳ,
καὶ τοῦ Θυέστου παιδὸς Αἰγίσθου χερί.
χ' ὡ μὲν, παλαιὰ σκῆπτρα Ταντάλου λιπὼν,
ὅλωλεν· Αἴγισθος δὲ βασιλεύει χθονὸς,
ἄλοχον ἐκείνου Τυνδαρίδα κούρην ἔχων.
οὗς δ' ἐν δόμοις ἔλιπεν, ὅτ' εἰς Τροίαν ἔπλει,
ἄρσενά τ' Ὀρέστην θῆλύ τ' Ἠλέκτρας θάλος,
τὸν μὲν πατρὸς γεραιὸς ἐκκλέπτει τροφεὺς,
μέλλοντ' Ὀρέστην χερὸς ὑπ' Αἰγίσθου θανεῖν.
Στροφίῳ τ' ἔδωκε Φωκέων εἰς γῆν τρέφειν·
ἡ δ' ἐν δόμοις ἔμεινεν Ἠλέκτρα πατρός.

ταύτην ἐπειδὴ θαλερὸς εἶχ' ἥβης χρόνος,
μνηστῆρες ἦτουν Ἑλλάδος πρῶτοι χθονός.
δείσας δέ, μή τῳ παῖδ' ἀριστέων τέκοι,
Ἀγαμέμνονος ποινάτορ', εἶχεν ἐν δόμοις
Αἴγισθος, οὐδ' ἥρμοζε νυμφίῳ τινί.
ἐπεὶ δὲ καὶ τοῦτ' ἦν φόβου πολλοῦ πλέον,
μή τῳ λαθραίως τέκνα γενναίῳ τέκοι,
κτανεῖν σφ' ἐβούλευσ'· ἡ δ' ἄρ' ὠμύφρων, ὅμως
μήτηρ νιν ἐξέσωσεν Αἰγίσθου χερός.
εἰς μὲν γὰρ ἄνδρα σκῆψιν εἶχ' ὀλωλότα,
παίδων δ' ἔδεισε μὴ φθονηθείη φόνῳ.
ἐκ τῶνδε δὴ τοιόνδ' ἐμηχανήσατο
Αἴγισθος· ὃς μὲν γῆς ἀπηλλάχθη φυγὰς
Ἀγαμέμνονος παῖς, χρυσὸν εἰφ', ὃς ἂν κτάνῃ·
ἡμῖν δὲ δὴ δίδωσιν Ἠλέκτραν ἔχειν
δάμαρτα, πατέρων μὲν Μυκηναίων ἄπο
γεγῶσιν· οὐ δὴ τοῦτό γ' ἐξελέγχομαι·
λαμπροὶ γὰρ εἰς γένος γε· χρημάτων δὲ δὴ
πένητες, ἔνθεν ἡὐγένει' ἀπόλλυται·
ὡς ἀσθενεῖ δοὺς ἀσθενῆ λάβοι φόβον.
εἰ γάρ νιν ἔσχεν ἀξίωμ' ἔχων ἀνήρ,
εὖδοντ' ἂν ἐξήγειρε τὸν Ἀγαμέμνονος
φόνον, δίκη τ' ἂν ἦλθεν Αἰγίσθῳ τότε.
ἦν οὔποτ' ἀνὴρ ὅδε, σύνοιδέ μοι Κύπρις,
ἥσχυνεν εὐνῇ· παρθένος δ' ἔτ' ἔστι δή.
αἰσχύνομαι γὰρ ὀλβίων ἀνδρῶν τέκνα
λαβὼν ὑβρίζειν, οὐ κατάξιος γεγώς·
στένω δὲ τὸν λόγοισι κηδεύοντ' ἐμοὶ
ἄθλιον Ὀρέστην, εἴποτ', εἰς Ἄργος μολών,

γάμους ἀδελφῆς δυστυχεῖς ἐσόψεται.
ὅστις δέ μ' εἶναί φησι μῶρον, εἰ λαβὼν
νέαν ἐς οἴκους παρθένον μὴ θιγγάνω,
γνώμης πονηρᾶς πειρόσιν ἀναμετρούμενος
τὸ σῶφρον ἔστιν, αὐτὸς οὐ τοιοῦτος ὤν.
ΗΛ. ὦ νὺξ μέλαινα, χρυσέων ἄστρων τροφέ,
ἐν ᾗ τόδ' ἄγγος τῷδ' ἐφεδρεῦον κάρᾳ
φέρουσα, πηγὰς ποταμίας μετέρχομαι,
οὐ δή τι χρείας εἰς τοσόνδ' ἀφιγμένη,
ἀλλ' ὡς ὕβριν δείξωμιν Αἰγίσθου θεοῖς,
γόους τ' ἀφῶμεν αἰθέρ' εἰς μέγαν πατρί.
ἡ γὰρ πανώλης Τυνδαρὶς, μήτηρ ἐμὴ,
ἐξέβαλέ μ' οἴκων, χάριτα τιθεμένη πόσει·
τεκοῦσα δ' ἄλλους παῖδας Αἰγίσθου πάρα,
πάρεργ' Ὀρέστην κἀμὲ πριέσθαι δόμων.
ΑΓ. τί γὰρ τόδ', ὦ θύστηνε, μὴν μοχθεῖς χάριν,
πόνους ἔχουσα, πρόσθεν εὖ τεθραμμένη,
καὶ ταῦτ' ἐμοῦ λέγοντος, οὐκ ἀφίστασαι;
ΗΛ. ἐγὼ σ' ἴσον θεοῖσιν ἡγοῦμαι φίλον·
ἐν τοῖς ἐμοῖς γὰρ οὐκ ἐνύβρισας κακοῖς.
μεγάλη δὲ θνητοῖς μοῖρα, συμφορᾶς κακῆς
ἰατρὸν εὑρεῖν, ὡς ἐμὲ σὲ, λαμβάνω.
δεῖ δή με κἀκέλευστον, εἰς ὅσον σθένω,
μόχθου πικουφίζουσαν, ὡς ῥᾷον φέρῃς,
συνεκπονεῖσθαι σοι πόνους. ἄλις δ' ἔχεις
τἄξωθεν ἔργα· τἀν δόμοις δ' ἡμᾶς χρεὼν
ἐξευτρεπίζειν. εἰσιόντι δ' ἐργάτῃ
θύραθεν ἡδὺ τἄνδον εὐρίσκειν καλῶς.
ΑΓ. εἴ τοι δοκεῖ σοι, στεῖχε· καὶ γὰρ οὐ πρόσω

πηγαὶ μελαίθρων τῶνδ'. ἐγὼ δ', ἅμ' ἡμέρᾳ
βαΐν' εἰς ἀρούρας εἰσβαλὼν, σπερῶ γύας.
ἀργὸς γὰρ οὐδεὶς, θεοὺς ἔχων ἀνὰ στόμα,
βίον δύναιτ' ἂν ξυλλέγειν ἄνευ πόνου.
ΟΡ. Πυλάδη, σὲ γὰρ δὴ πρῶτον ἀνθρώπων ἐγὼ
πιστὸν νομίζω καὶ φίλον, ξένον τ' ἐμοί·
μόνος δ' Ὀρέστην τόνδ' ἐθαύμασέν φίλων,
πράσσοντ' ἃ πράσσω, δεῖν' ὑπ' Αἰγίσθου παθὼν
ὃς μου κατέκτα πατέρα, χ' ἡ πανώλεθρος
μήτηρ. ἀφῖγμαι δ' ἐκ θεοῦ μυστηρίου
Ἀργεῖον οὖδας, οὐδενὸς ξυνειδότος,
φάνον φονεῦσι πατρὸς ἀλλάξων ἐμοῦ.
νυκτὸς δὲ τῆσδε πρὸς τάφον μόλων πατρὸς,
δάκρυά τ' ἔδωκα, καὶ κόμης ἀπηρξάμην,
πυρᾷ τ' ἐπάσφαξ' αἷμα μηλείου φόνου,
λαθὼν τυράννους, οἳ κρατοῦσι τῆσδε γῆς.
καὶ τειχέων μὲν ἐντὸς οὐ βαίνω πόδα,
δυσῖν δ' ἀμίλλαν ξυνιθεὶς, ἀφικόμην
πρὸς τέρμονας γῆς τῆσδ', ἵν' ἐκβάλω ποδὸς
ἄλλην ἐπ' αἶαν, εἴ με τις γνώσῃ σκοπῶν
ζητοῦντ' ἀδελφὴν· φασὶ γάρ νιν ἐν γάμοις
ζευχθεῖσαν οἰκεῖν, οὐδὲ παρθένον μένειν·
ὡς συγγένωμαι, καὶ φόνου συνεργάτιν
λαβὼν, τὰ γ' εἴσω τειχέων σαφῶς μάθω.
νῦν οὖν, Ἕως γὰρ λευκὸν ὄμμ' ἀναίρεται,
ἔξω τρίβου τοῦδ' ἴχνος ἀλλαξώμεθα.
ἢ γάρ τις ἀροτὴρ, ἤ τις οἰκέτις γυνὴ
φανήσεται νῷν, ἥντιν' ἱστορήσομεν,
εἰ τοῖσδε ναίει σύγγονος τόποις ἐμή.

ἀλλ', εἰσορῶ γὰρ τήνδε προσπόλων τινὰ,
πηγαῖον ἄχθος ἐγκεκαρμένη κάρᾳ
φέρουσαν, ἐζώμεσθα κἀκπυθώμεθα
δούλης γυναικὸς, ἦν τι δεξώμεσθ' ἔπος,
ἐφ' οἷσι, Πυλάδη, τήνδ' ἀφίγμεθα χθόνα.

ΗΛ. σύντειν', ὦρα; πόδος ὁρμάν· στροφή.
ὦ ἔμβα, ἔμβα κρασκλαίουσα.
ἰώ μοί μοι·
ἐγενόμαν Ἀγαμέμνονος
κούρα, καί με τέκε Κλυταιμνήστρα,
στυγνὰ Τυνδαρέου κόρα·
κικλήσκουσι δέ μ' ἄθλιον
Ἠλέκτραν πολῖται.
φεῦ, φεῦ, τῶν σχετλίων πόνων
καὶ στυγερᾶς ζωᾶς, ὦ πάτερ.
σὺ δ' ἐν ᾅδᾳ δὴ
κεῖσαι, σᾶς ἀλόχου σφαγεὶς
Αἰγίσθου τ', Ἀγάμεμνον.
ἴθι, τὸν αὐτὸν ἔγειρε γόον,
ἄναγε πολύδακρυν ἀδονάν.
* * * * * * *
σύντειν', ὦρα, ποδὸς ὁρμάν· ἀντιστροφή.
ὦ ἔμβα, ἔμβα κατακλαίουσα.
ἰώ μοί μοι·
τίνα πόλιν, τίνα δ' οἶκον, ὦ
τλᾶμον σύγγονε, λατρεύεις,
οἰκτρὰν ἐν θαλάμοις λιπὼν
πατρῴοις ἐπὶ συμφοραῖς
ἀλγίσταισιν ἀδελφεάν;

ἔλθοις τῶνδε πόνων ἐμοὶ
τᾷ μελέᾳ λυτήρ, ὦ Ζεῦ; Ζεῦ,
πατρὶ θ' αἱμάτων
ἀἰσχίστων ἐπίκουρος, Ἄρ-
γει κέλσας πόδ' ἀλάταν.
θές τόδε τεῦχος, ἐμῆς ἀπὸ πρα-
τὸς ἕλοῦσ', ἵνα πατρὶ γόους
νυχίους ἐπορθοβοάσω.
ἰαχὰν ἀοιδάν, μέλος αἴδα, πάτερ, ἐπῳδός
σοὶ κατὰ γᾶς ἐννέπω γόους,
οἷς ἀεὶ τὸ κατ' ἦμαρ
διέπομαι, κατὰ μὲν φίλαν
ὄνυχι τεμνομένα δέραν,
χέρα τε κρᾶτ' ἐπὶ κούριμον τιθεμένα
θανάτῳ σῷ.
ἔ, ἔ· δρύπτε κάρα.
οἷα δέ τις κύκνος ἀχέτας
ποταμίοις παρὰ χύμασι
πατέρα φίλτατον καλεῖ,
ὁλόμενον δολίοις βρόχων
ἕρκεσιν, ὥς σὲ τὸν ἄθλιον
πατέρ' ἐγὼ κατακλαίομαι,
λουτρὰ πανύστατ' ὑδραναμένον χροΐ
κοίτᾳ ἐν οἰκτροτάτᾳ θανάτου.
ἰώ μοί μοι
πικρᾶς μὲν πελέκεως τομᾶς σᾶς, πάτερ,
πικρᾶς δ' ἐκ Τροίας ὄλεθρον βουλᾶς.
οὐ μίτραις σὲ γυνὴ
δέξατ', οὐδ' ἐπὶ στεφάνοις·

ξίφεσι δ' ἀμφιτόμοις λυγρὰν
Αἰγίσθου λώβαν θεμένα,
δόλιον ἔσχεν ἀκοίταν.
ΧΟ. Ἀγαμέμνονος ὦ κόρα, ἦλυθον, Ἠ- στροφὴ ἀ.
λέκτρα, ποτὶ σὰν ἀγροτέραν αὐλάν.
ἔμολέ τις, ἔμολε γαλακτοπότας ἀνὴρ
Μυκηναῖος, ὀρειβάτας·
ἀγγέλλει δ', ὅτι νῦν τριταίαν
καρύσσουσιν θυσίαν
Ἀργεῖοι· πᾶσαι δὲ παρ' Ἥραν
μέλλουσι παρθενικαὶ στείχειν.
ΗΛ. οὐκ ἐπ' ἀγλαΐαις, φίλαι, στροφὴ β'.
θυμόν, οὐδ' ἐπὶ χρυσέοις
ὅρμοις ἐκπεπόταμαι
τάλαιν', οὐδὲ στᾶσα χοροῖς
Ἀργείαις ἅμα νύμφαις,
ἕλικτὸν κρούσω πόδ' ἐμόν.
δάκρυσι χεύω,
δακρύων δέ μοι μέλει
δειλαίᾳ τὸ κατ' ἦμαρ.
σκέψαι μου πιναρὰν κόμαν,
καὶ τρύχη τάδ' ἐμῶν πέπλων,
εἰ πρέπονθ' Ἀγαμέμνονος
κούρᾳ τᾷ βασιλείᾳ
τᾷ Τροίᾳ θ', ἃ μου πατέρος
μέμναται ποθ' ἁλοῦσα.
ΧΟ. μεγάλα θεός· ἀλλ' ἴθι, καὶ παρ' ἐμοῦ ἀντ. ά. 190
χρῆσαι πολύπηνά τε φάρεα δῦναι,
χρυσεά τε χάρισιν προσθήματ' ἀγλαΐας.

δοκεῖς τοῖς σοῖσι δακρύοις,
μὴ τιμῶσα θεοὺς, κρατήσειν
ἐχθρῶν; σὺ τοι στοναχαῖς,
ἀλλ' εὐχαῖς τοὺς θεούς γε σεβίζουσ', ἔξεις εὐαμερίαν, ὦ παῖ.
ΗΛ. οὐδεὶς θεῶν ἐνοπὰς κλύει τᾶς δυσδαίμονος, οὐ παλαιῶν πατρὸς σφαγιασμῶν. ἀντιστροφὴ β
οἴμοι τοῦ καταφθιμένου,
τοῦ τε ζῶντος ἀλάτα,
ὅς που γᾶν ἄλλαν κατέχει
μέλεος, ἀλαίνων
ποτὶ θῆσσαν ἑστίαν,
τοῦ κλεινοῦ πατρὸς ἐκφὺς.
αὐτὰ δ' ἐν χέρνησι δόμοις
ναίω ψυχὰν τακομένα,
δωμάτων πατρῴων φυγᾶς,
οὐρείας ναίουσ' ἐρίπνας.
μάτηρ δ' ἐν λέκτροις φονίοις
ἄλλῳ σύγγαμος οἰκεῖ.
ΧΟ. πολλῶν κακῶν Ἕλλησιν αἰτίαν ἔχει
σῆς μητρὸς Ἑλένη σύγγονος, δόμοις τε σοῖς.
ΗΛ. οἴμοι, γυναῖκες, ἐξέβην θρηνημάτων.
ξένοι τινὲς παρ' οἶκον οἵδ' ἐφεστίους
εὐνὰς ἔχοντες, ἐξανίστανται λόχου.
φυγῇ, σὺ μὲν κατ' οἶμον, εἰς δόμους δ' ἐγώ,
φῶτας κακούργους ἐξαλύξωμεν παδί.
ΟΡ. μέν', ὦ τάλαινα· μὴ τρέσῃς ἐμὴν χέρα.
ΗΛ. ὦ Φοῖβ' Ἄπολλον, προσπιτνῶ σε μὴ θανεῖν.

ΟΡ. ἄλλους κτάνοιμ' ἂν μᾶλλον ἐχθίους σέθεν.
ΗΛ. ἄπελθε· μὴ ψαῦ', ὧν σὲ μὴ ψαύειν χρεών.
ΟΡ. οὐκ ἔσθ' ὅτου θίγοιμ' ἂν ἐνδικώτερον.
ΗΛ. καὶ πῶς ξιφήρης πρὸς δόμοις λοχᾷς ἐμοῖς;
ΟΡ. μείνασ' ἄκουσον, καὶ τάχ' οὐκ ἄλλως ἐρεῖς.
ΗΛ. ἔστηκα· πάντως δ' εἰμὶ σή· κρείσσων γὰρ εἶ.
ΟΡ. ἦκω φέρων σοι σοῦ κασιγνήτου λόγους.
ΗΛ. ὦ φίλτατ', ἆρα ζῶντος, ἢ τεθνηκότος;
ΟΡ. ζῇ· πρῶτα γάρ σοι τἀγάθ' ἀγγέλλειν θέλω.
ΗΛ. εὐδαιμονοίης, μισθὸν ἡδίστων λόγων.
ΟΡ. κοινῇ δίδωμι τοῦτο νῷν ἀμφοῖν ἔχειν.
ΗΛ. ποῦ γῆς ὁ τλήμων τλήμονας φυγὰς ἔχων;
ΟΡ. οὐχ ἕνα νομίζων φθείρεται πόλεως νόμον.
ΗΛ. ἦ που σπανίζων τοῦ καθ' ἡμέραν βίου;
ΟΡ. ἔχει μέν· ἀσθενὴς δὲ δὴ φεύγων ἀνήρ.
ΗΛ. λόγον δὲ δή τιν' ἦλθες ἐκ κείνου φέρων;
ΟΡ. εἰ ζῇς, ὅπου τε ζῶσα συμφορᾶς ἔχεις.
ΗΛ. οὐκοῦν ὁρᾷς μου πρῶτον ὡς ξηρὸν δέμας.
ΟΡ. λύπαις γε συντετηκός, ὥστε με στένειν.
ΗΛ. καὶ κρᾶτα πλόκαμόν τ' ἐσκυθισμένον ξυρῷ.
ΟΡ. θάκνει σ' ἀδελφὸς, ὅ, τε θανὼν ἴσως πατήρ;
ΗΛ. οἴμοι· τί γάρ μοι τῶνδέ γ' ἔστι φίλτερον;
ΟΡ. φεῦ, φεῦ· τί δαὶ σὺ σῷ κασιγνήτῳ δοκεῖς;
ΗΛ. ἀπὼν ἐκεῖνος, οὐ παρὼν ἡμῖν φίλος.
ΟΡ. ἐκ τοῦ δὲ ναίεις ἐνθάδ' ἄστεως ἑκάς;
ΗΛ. ἐγημάμεσθ', ὦ ξεῖνε, θανάσιμον γάμον.
ΟΡ. ὤμωξ' ἀδελφὸν σόν. Μυκηναίων τινά;
ΗΛ. οὐχ ὡς πατήρ μ' ἤλπιζεν ἐκδώσειν ποτέ.
ΟΡ. εἴφ', ὡς ἀκούσας σῷ κασιγνήτῳ λέγω.

ΗΛ. ἐν τοῖσδ', ἐκείνου τηλορὸς, ναίει δόμοις.
ΟΡ. σκαφεύς τις ἢ βουφορβὸς ἄξιος δόμων.
ΗΛ. πένης ἀνὴρ γενναῖος, εἰς τ' ἐμὲ εὐσεβής.
ΟΡ. ἡ δ' εὐσέβεια τίς πρόσεστι σῷ πόσει;
ΗΛ. οὐ πώποτ' εὐνῆς τῆς ἐμῆς ἔτλη θιγεῖν.
ΟΡ. ἄγνευμ' ἔχων τι θεῖον, ἢ σ' ἀπαξιῶν;
ΗΛ. γονέας ὑβρίζειν τοὺς ἐμοὺς οὐκ ἠξίου.
ΟΡ. καὶ πῶς γάμον τοιοῦτον οὐχ ἥσθη λαβών;
ΗΛ. οὐ κύριον τὸν δόντα μ' ἡγεῖται, ξένε.
ΟΡ. ξυνῆκ'· Ὀρέστῃ μή ποτ' ἐκπίσῃ δίκην.
ΗΛ. τοῦτ' αὐτὸ ταρβῶν· πρὸς δὲ καὶ σώφρων ἔφυ.
ΟΡ. φεῦ·
γενναῖον ἄνδρ' ἔλεξας, εὖ τε δραστέον.
ΗΛ. εἰ δή ποτ' ἥξει γ' εἰς δόμους ὁ νῦν ἀπών.
ΟΡ. μήτηρ δέ σ' ἡ τεκοῦσα ταῦτ' ἠνέσχετο;
ΗΛ. γυναῖκες ἀνδρῶν, ὦ ξέν', οὐ παίδων φίλαι.
ΟΡ. τίνος δέ σ' οὕνεκ' ὕβρισ' Αἴγισθος τάδε;
ΗΛ. τεκεῖν με βούλετ' ἀσθενῆ, τοιῷδε δαΐ.
ΟΡ. ὡς δῆθε παῖδας μὴ τέκοις ποινάτορας;
ΗΛ. τοιαῦτ' ἐβούλευσ', ὧν ἐμοὶ δοίη δίκην.
ΟΡ. οἶδεν δέ σ' οὖσαν παρθένον μητρὸς πόνις;
ΗΛ. οὐκ οἶδε· σιγῇ τοῦθ' ὑφαιρούμεσθά νιν.
ΟΡ. αἵδ' οὖν φίλαι σοι τοῦσδ' ἀκούσαιν λόγους,
ΗΛ. ὥστε στέγειν γε τἀμὰ καὶ σ' ἔπη καλῶς.
ΟΡ. τί δῆτ' Ὀρέστης πρὸς τόδ', Ἄργος ἢν μόλῃ;
ΗΛ. ἥρσυ τόδ'; αἰσχρόν γ' εἶπας. οὐ γὰρ νῦν ἀκμή.
ΟΡ. ἐλθὼν δὲ δὴ πῶς φονέας ἂν κτάνοι πατρός;
ΗΛ. τολμῶν, ὑπ' ἐχθρῶν οἵ' ἐτολμήθη πατήρ.
ΟΡ. ἦ καὶ μετ' αὐτοῦ μητέρ' ἂν τλαίης κτανεῖν,

ΗΛ. ταὐτῷ γε πελέκει, τῷ πατὴρ ἀπώλετο.
ΟΡ. λέγω τάδ' αὐτῷ, καὶ βέβαια τἀπὸ σοῦ;
ΗΛ. θάνοιμι, μητρὸς αἷμ' ἐπισφάξασ' ἐμῆς.
ΟΡ. φεῦ·
εἴθ' ἦν Ὀρέστης πλησίον κλύων τάδε.
ΗΛ. ἀλλ', ὦ ξέν', οὐ γνοίην ἂν εἰσιδοῦσά νιν.
ΟΡ. νέα γὰρ, οὐδὲν θαῦμ', ἀπεζεύχθης νέου.
ΗΛ. εἷς ἂν μόνος νιν τῶν ἐμῶν γνοίη φίλων.
ΟΡ. ἆρ' ὃν λέγουσιν αὐτὸν ἐκκλέψαι φόνου;
ΗΛ. πατρός γε παιδαγωγὸς ἀρχαῖος γέρων;
ΟΡ. ὁ κατθανὼν δὲ σὸς πατὴρ τύμβου κυρεῖ;
ΗΛ. ἔκυρσεν ὡς ἔκυρσεν, ἐκβληθεὶς δόμων.
ΟΡ. οἴμοι· τόδ' οἷον εἶπας· αἴσθησις γὰρ οὖν
κἀκ τῶν θυραίων πημάτων δάκνει βροτούς.
λέξον δ', ἵν' εἰδὼς σῷ κασιγνήτῳ φέρω
λόγους ἀτερπεῖς, ἀλλ' ἀναγκαίους κλύειν.
ἔνεστι δ' οἶκτος, ἀμαθίᾳ μὲν οὐδαμοῦ,
σοφοῖσι δ' ἀνδρῶν· οὐ γὰρ οὐδ' ἀζήμιον,
γνώμην ἐνεῖναι τοῖς σοφοῖς λίαν σοφήν.
ΧΟ. κἀγὼ τὸν αὐτὸν τῷδ' ἔρον ψυχῆς ἔχω·
πρόσω γὰρ ἄστεος οὖσα τἀν πόλει κακὰ
οὐκ οἶδα, νῦν δὲ βούλομαι κἀγὼ μαθεῖν.
ΗΛ. λέγοιμ' ἄν, εἰ χρή· χρὴ δὲ πρὸς φίλον λέγειν
τύχας βαρείας τὰς ἐμὰς κἀμοῦ πατρός.
ἐπεὶ δὲ κινεῖς μῦθον, ἱκετεύω, ξένε,
ἄγγελλ' Ὀρέστῃ τἀμὰ καὶ κείνου κακά·
πρῶτον μὲν, οἵοις ἐν πέπλοις στολίζομαι,
πίνῳ θ' ὅσῳ βέβριθ', ὑπὸ στέγαισί τε
οἵαισι ναίω βασιλικῶν ἐκ δωμάτων·

αὐτὴ μὲν ἐκμοχθοῦσα κερκίσιν πέπλους,
ἢ γυμνὸν ἔξω σῶμα καὶ στερήσομαι·
αὐτὴ δὲ πηγὰς ποταμίους φορουμένη·
ἀνέορτος ἱερῶν, καὶ χορῶν τητωμένη·
ἀναίνομαι δὲ γυναῖκας, οὖσα παρθένος·
ἀναίνομαι δὲ Κάστορ', ᾧ, πρὶν εἰς θεοὺς
ἐλθεῖν, ἔμ' ἐμνήστευον, οὖσαν ἐγγενῆ.
μήτηρ δ' ἐμὴ Φρυγίοισιν ἐν σκυλεύμασιν
θρόνῳ κάθηται, πρὸς δ' ἕδρας Ἀσιήτιδες
δμωαὶ στατίζουσ', ἃς ἔπερσ' ἐμὸς πατὴρ,
Ἰδαῖα φάρη χρυσέαις ἐξευγμέναι
πόρπαισιν. αἷμα δ' ἔτι πατρὸς κατὰ στέγας
μέλαν σέσηπεν· ὃς δ' ἐκεῖνον ἔκτανεν,
εἰς ταὐτὰ βαίνων ἅρματ' ἐκφοιτᾷ πατρὶ,
καὶ σκῆπτρ', ἐν οἷς Ἕλλησιν ἐστρατηλάτει,
μιαιφόνοισι χερσὶ γαυροῦται λαβών.
Ἀγαμέμνονος δὲ τύμβος ἠτιμασμένος,
οὐ πώποτε χοὰς, οὐδὲ κλῶνα μυρσίνης
ἔλαβε· πυρὰ δὲ χέρσος ἀγλαϊσμάτων.
μέθῃ δὲ βρεχθεὶς τῆς ἐμῆς μητρὸς πόσις
ὁ κλεινὸς, ὡς λέγουσιν, ἐνθρώσκει τάφῳ,
πέτροις τε λεύει μνῆμα λάϊνον πατρὸς,
καὶ ταῦτο τολμᾷ τοὔπος εἰς ἡμᾶς λέγειν·
ποῦ παῖς Ὀρέστης; ἆρά σοι τύμβῳ καλῶς
παρὼν ἀμύνει; ταῦτ' ἀπὼν ὑβρίζεται.
ἀλλ', ὦ ξέν', ἱκετεύω σ', ἀπάγγειλον τάδε.
πολλοὶ δ' ἐπιστέλλουσιν, ἑρμηνεὺς δ' ἐγὼ,
αἱ χεῖρες, ἡ γλῶσσ', ἡ ταλαίπωρός τε φρὴν,
κάρα τ' ἐμὸν ξυρηκὲς, ὅ τ' ἐκείνου τεκών.

αἰσχρὸν γάρ, εἰ πατὴρ μὲν ἐξεῖλεν Φρύγας,
ὁ δ' ἄνδρ' ἕν', εἰς ὤν, οὐ δυνήσεται κτανεῖν,
νέος πεφυκὼς κἀξ ἀμείνονος πατρός.
ΧΟ. καὶ μὴν δέδορκα τόνδε, σὸν λέγω πόσιν,
λήξαντα μόχθου, πρὸς δόμους ὡρμημένον.
ΑΓ. ἔα, τίνας τούσδ' ἐν πύλαις ὁρῶ ξένους;
τίνος δ' ἕκατι τάσδ' ἐπ' ἀγραύλους πύλας
προσῆλθον; ἢ μου δεόμενοι; γυναικί τοι
αἴσχρὸν μετ' ἀνδρῶν ἑστάναι νεανιῶν.
ΗΛ. ὦ φίλτατ', εἰς ὕποπτα μὴ μόλῃς ἐμοί,
τὸν ὄντα δ' εἴσῃ μῦθον· οἵδε γὰρ ξένοι
ἥκουσ' Ὀρέστου πρός με κήρυκες λόγων.
ἀλλ', ὦ ξένοι, σύγγνωτε τοῖς εἰρημένοις.
ΑΓ. τί φασίν; ἆνήρ ἐστι καὶ λεύσσει φάος;
ΗΛ. ἔστιν λόγῳ γοῦν· φασὶ δ' οὐκ ἄπιστ' ἐμοί.
ΑΓ. ἦ καί τι πατρὸς σῶν τε μέμνηται κακῶν;
ΗΛ. ἐν ἐλπίσιν ταῦτ'· ἀσθενὴς φεύγων ἀνήρ.
ΑΓ. ἦλθον δ' Ὀρέστου τίν' ἀγορεύοντες λόγον;
ΗΛ. σκοποὺς ἔπεμψε τούσδε τῶν ἐμῶν κακῶν.
ΑΓ. οὐκοῦν τὰ μὲν λεύσσουσι, τὰ δὲ σύ που λέγεις.
ΗΛ. ἴσασιν· οὐδὲν τῶνδ' ἔχουσιν ἐνδεές.
ΑΓ. οὔκουν πάλαι χρῆν τοῖσδ' ἀνεπτύχθαι πύλας.
χωρεῖτ' ἐς οἴκους· ἀντὶ γὰρ χρηστῶν λόγων
ξενίων κυρήσεθ', οἷ' ἐμὸς κεύθει δόμος.
αἴρεσθ', ὀπαδοί, τῶνδ' ἔσω τεύχη δόμων·
καὶ μηδὲν ἀντείπητε, παρὰ φίλου φίλοι
μολόντες ἀνδρός· καὶ γάρ, εἰ πένης ἔφυν,
οὔ τοι τόγ' ἦθος δυσγενὲς παρίξομαι.
ΟΡ. πρὸς θεῶν ὅδ' ἆνήρ, ὃς συνεκκλέπτει γάμους

τοὺς σοὺς, Ὀρέστην οὐ καταισχύνειν θέλων;
ΗΛ. οὗτος κέκληται πόσις ἐμὸς τῆς ἀθλίας.
ΟΡ. φεῦ·
οὐκ ἔστ' ἀκριβὲς οὐδὲν εἰς εὐανδρίαν·
ἔχουσι γὰρ ταραγμὸν αἱ φύσεις βροτῶν.
ἤδη γὰρ εἶδον ἄνδρα γενναίου πατρὸς
τὸ μηδὲν ὄντα, χρηστὰ τ' ἐκ κακῶν τέκνα·
λιμόν τ' ἐν ἀνδρὸς πλουσίου φρονήματι,
γνώμην τε μεγάλην ἐν πένητι σώματι.
πῶς οὖν τις αὐτὰ διαλαβὼν ὀρθῶς κρινεῖ;
πλούτῳ; πονηρῷ δ' ἆρα χρήσεται κριτῇ.
ἢ τοῖς ἔχουσι μηδέν; ἀλλ' ἔχει νόσον
πενία, διδάσκει δ' ἄνδρα τῇ χρείᾳ κακόν.
ἀλλ' εἰς ὅπλ' ἔλθω; τίς δὲ, πρὸς λόγχην βλέπων
μάρτυς γένοιτ' ἂν, ὅστις ἐστὶν ἀγαθός;
κράτιστον εἰκῇ ταῦτ' ἐᾶν ἀφειμένα.
οὗτος γὰρ ἀνὴρ, οὔτ' ἐν Ἀργείοις μέγας,
οὔτ' αὖ δοκήσει δωμάτων ὠγκωμένος,
ἐν τοῖς τε πολλοῖς ὢν, ἄριστος εὑρέθη.
οὐ μὴ φρονήσεθ', οἱ κενῶν δοξασμάτων
πλήρεις πλανᾶσθε, τῇ δ' ὁμιλίᾳ βροτοὺς
κρινεῖτε καὶ τοῖς ἤθεσιν τοὺς εὐγενεῖς.
οἱ γὰρ τοιοῦτοι τὰς πόλεις οἰκοῦσιν εὖ
καὶ δώματ'· αἱ δὲ σάρκες αἱ κεναὶ φρενῶν
ἀγάλματ' ἀγορᾶς εἰσίν· οὐδὲ γὰρ δορὶ
μᾶλλον βραχίων σθεναρὸς ἀσθενοῦς μένει·
ἐν τῇ φύσει δὲ τοῦτο κἀν εὐψυχίᾳ.
ἀλλ', ἄξιος γὰρ ὅ, τε παρὼν, ὅ, τ' οὐ παρὼν
Ἀγαμέμνονος παῖς, οὕπερ οὕνεχ' ἥκομεν,

δεξώμεθ' οἴκων καταλύσεις· χωρεῖν χρεών,
δμῶες, δόμων τῶνδ' ἐντός· ὡς ἐμοὶ πένης
εἴη πρόθυμος πλουσίου μᾶλλον ξένος.
αἰνῶ μὲν οὖν τοῦδ' ἀνδρὸς εἰσθοχὰς δόμων,
ἐβουλόμην δ' ἄν, εἰ κασίγνητός με σὸς
εἰς εὐτυχοῦντας ἦγεν εὐτυχῶν δόμους.
ἴσως δ' ἂν ἔλθοι· Λοξίου γὰρ ἔμπεδοι
χρησμοί, βροτῶν δὲ μαντικὴν χαίρειν ἐῶ.

ΧΟ. νῦν, ἢ πάροιθεν, μᾶλλον, Ἠλέκτρα, χαρᾷ
θερμαινόμεσθα καρδίαν· ἴσως γὰρ ἂν
μόλις προβαίνουσ' ἡ τύχη σταίη καλῶς.

ΗΛ. ὦ τλῆμον, εἰδὼς δωμάτων χρείαν σέθεν,
τί τοὐσδ' ἐδέξω μείζονας σαυτοῦ ξένους;

ΑΓ. τί δ' εἴπερ εἰσὶν, ὡς δοκοῦσιν, εὐγενεῖς,
οὐκ ἔν τε μικροῖς, ἔν τε μὴ, στέρξουσ' ὅμως;

ΗΛ. ἐπεί νυν ἐξήμαρτες ἐν σμικροῖσιν ὤν,
ἔλθ' ὡς παλαιὸν τροφὸν ἐμοῦ φίλου πατρὸς,
ὃς ἀμφὶ ποταμὸν Ταναὸν, Ἀργείας ὅρους
τέμνοντα γαίας Σπαρτιάτιδος τε γῆς,
πυλμέναις ὁμαρτεῖ, πόλεος ἐκβεβλημένος·
κέλευε δ' αὐτὸν, εἰς δόμους ἀφιγμένον,
ἐλθεῖν, ξένων τ' εἰς δαῖτα πορσῦναί τινα.
ἥσθήσεταί τοι καὶ προσεύξεται θεοῖς,
ζῶντ' εἰσακούσας παῖδ', ὃν ἐκσώζει ποτέ.
οὐ γὰρ πατρῴων ἐκ δόμων μητρὸς πάρα
λάβοιμεν ἄν τι· πικρὰ δ' ἀγγείλαιμεν ἄν,
εἰ ζῶντ' Ὀρέστην ἡ τάλαιν' αἴσθοιτ' ἔτι.

ΑΓ. ἀλλ', εἰ δοκεῖ σοι, τοὐσδ' ἀπαγγελῶ λόγους
γέροντι. χώρει δ' εἰς δόμους ὅσον τάχος,

καὶ τἄνδον ἐξάρτυε· πολλά τοι γυνὴ
χρῄζουσ' ἂν εὕροι δαιτὶ προσφορήματα.
ἔστιν δὲ δὴ τοσαῦτα τῶν δόμοις ἔτι,
ὥσθ' ἓν γ' ἐπ' ἦμαρ τοῦσδε πληρῶσαι βορᾶς
ἐν τοῖς τοιούτοις δ' ἡνίκ' ἂν γνώμη πέσῃ,
σκοπῶ τὰ χρήμαθ' ὡς ἔχει μέγα σθένος,
ξένοις τε δοῦναι, σῶμά τ' εἰς νόσον πεσὸν
δαπάναισι σῶσαι· τῆς δ' ἐφ' ἡμέραν βορᾶς
εἰς μικρὸν ἥκει· πᾶς γὰρ ἐμπλησθεὶς ἀνὴρ,
ὁ πλούσιός τε χ' ὡ πένης, ἴσον φέρει.

ΧΟ. κλειναὶ νᾶες, αἵ ποτ' ἔμβατε Τροίαν στρ. ά
τοῖς ἀμετρήτοις ἐρετμοῖς,
πέμπουσαι χοροὺς μετὰ Νηρηΐδων·
ἵν' ὁ φίλαυλος ἔπαλλε δελφὶς
πρῴραις κυανεμβόλοι-
σιν εἱλισσόμενος,
πορεύων τὸν τᾶς Θέτιδος
κοῦφον ἅλμα ποδῶν Ἀχιλλῆ
σὺν Ἀγαμέμνονι Τρυίας
ἐπὶ Σιμουντίδας ἀκτάς.
Νηρῇδες δ', Εὐβοΐδας ἀκτὰς λιποῦσαι, ἀντ. ά.
Ἡφαίστου χρυσέων ἀκμόνων
μόχθους ἀσπιστὰς ἔφερον τευχέων,
ἀνά τε Πήλιον, ἀνά τε πρυμνὰς
Ὄσσας ἱερὰς νάπας,
νυμφαίας σκοπιάς,
κόρας μάτευσ'· ἔνθα πατὴρ
ἵππότας τρέφεν Ἑλλάδι φῶς,
Θέτιδος ἐνάλιον γόνον,

ταχύπορον πόδ' Ἀτρείδαις.
Πλιόθεν δ' ἔκλυον τινὸς ἐν στροφὴ β'.
λιμέσιν Ναυπλίοισι βεβῶτος,
τᾶς σᾶς, ὦ Θέτιδος παῖ,
κλεινᾶς ἀσπίδος ἐν κύκλῳ
τοιάδε σήματα,
δείματα Φρύγια, τετύχθαι·
περιδρόμῳ μὲν ἵππος ἕδρᾳ
Περσέα λαιμοτόμον ὑπὲρ ἁλὸς
ποταναῖσι πεδίλοι-
σι φυὰν Γοργόνος ἴσχειν,
Διὸς ἀγγέλῳ σὺν Ἑρμῇ,
τῷ Μαίας ἀγροτῆρι κούρῳ.
ἐν δὲ μέσῳ κατέλαμπε σάκει ἀντιστροφὴ β'.
φαέθων κύκλος ἀελίοιο,
ἵπποις ἂν πτεροέσσαις·
ἄστρων τ' αἰθέριοι χοροὶ,
Πλειάδες, Ὑάδες,
Ἕκτορος ὄμμασι τροπαῖοι.
ἐπὶ δὲ χρυσεοτύπῳ κράνει
Σφίγγες, ὄνυξιν ἀοίδιμον ἄγραν
φέρουσαι. περιπλεύρῳ
δὲ κύτει πύρπνοος ἔσπευ-
δε δρόμῳ λέαινα, χαλαῖς
Πειρηναῖον θορῶσα πῶλον.
ἐν δὲ δορὶ φονίῳ τετραβάμονες ἐπῳδός.
ἵπποι ἔπαλλον,
κελαινὰ δ' ἀμφὶ νῶθ' ἵστο κόνις.
τοιῶνδ' ἄνακτα δορικτόνων

ἔκανεν ἀνδρῶν
Τυνδαρὶς ἀλεχέα
κακόφρων κούρα.
τοιγάρ σέ ποτ' οὐρανίδαι
πέμψουσι θανάτοισι· κἄν
ἔτ' ἔτι φόνιον ὑπὸ δέραν
ὄψομ' αἷμα χυθὲν σιδάρῳ.
ΠΡ. ποῦ, ποῦ νεᾶνις πότνι' ἐμή, δέσποινά τε,
Ἀγαμέμνονος παῖς, ἦν ποτ' ἐξέθρεψ' ἐγώ;
ὡς πρόσβασιν τῶνδ' ὀρθίαν οἴκων ἔχει
ῥυσῷ γέροντι τῷδε προσβῆναι πρδί.
ὅμως δὲ πρός γε τοὺς φίλους ἐξελκτέον
διπλῆν ἄκανθαν καὶ παλίρροπον γόνυ.
ὦ θύγατερ, ἄρτι γάρ σε πρὸς δόμοις ὁρῶ,
ἧκω φέρων σοι τῶν ἐμῶν βασημάτων
ποίμνης νεογνὸν θρέμμ' ὑποσπάσας τάδε,
πελάνους τε, τευχέων τ' ἐξελὼν τυρεύματα,
παλαιόν τε θησαύρισμα Διονύσου τόδε,
ὀσμῇ κατῆρες, μικρὸν, ἀλλ' ἐπεισβαλεῖν
ἡδὺ σκύφον τοῦδ' ἀσθενεστέρῳ ποτῷ.
ἴτω φέρων τις τοῖς ξένοις τάδ' εἰς δόμους·
ἐγὼ δὲ τρύχει τῷδ' ἐμῶν πέπλων κόρας
δακρύοισι τέγξας, ἐξομόρξασθαι θέλω.
ΗΛ. τί δ', ὦ γεραιὲ, διάβροχον τόδ' ὄμμ' ἔχεις;
μῶν τἀμὰ διὰ χρόνου σ' ἀνέμνησαν κακά;
ἢ τὰς Ὀρέστου τλήμονας φυγὰς στένεις,
καὶ πατέρα τὸν ἐμόν, ὅν ποτ' ἐν χεροῖν ἔχων
ἀνόνητ' ἔθρεψας σοί τε καὶ τοῖς σοῖς φίλοις;
ΠΡ. ἀνόνητ'· ὅμως γοῦν τοῦτό γ' οὐκ ἠνεσχόμην·

ἦλθον γὰρ αὐτοῦ πρὸς τάφον, πάρεργ' ὁδοῦ,
καὶ προσπεσὼν ἔκλαυσ', ἐρημίας τυχών,
σπονδάς τε, λύσας ἀσκόν, ὃν φέρω ξένοις,
ἔσπεισα, τύμβῳ δ' ἀμφέθηκα μυρσίνας.
πυρᾶς δ' ἐπ' αὐτῆς οἶν μελάγχιμον πόκῳ
σφάγιον ἐσεῖδον, αἱμά τ' οὐ πάλαι χυθέν,
ξανθῆς τε χαίτης βοστρύχους κεκαρμένους.
κἀθαύμασ', ὦ παῖ, τίς ποτ' ἀνθρώπων ἔτλη
πρὸς τύμβον ἐλθεῖν· οὐ γὰρ Ἀργείων γέ τις.
ἀλλ' ἦλθ' ἴσως που σὸς κασίγνητος λάθρα,
μολὼν δ', ἐθαύμασ' ἄθλιον τύμβον πατρός.
σκέψαι δὲ χαίτην, προστιθεῖσα σῇ κόμῃ,
εἰ χρῶμα ταὐτὸ κουρίμης ἐστὶ τριχός·
φιλεῖ γὰρ, αἷμα ταὐτόν· οἷς ἂν ᾖ πατρός,
τἀ πόλλ' ὅμοια σώματος πεφυκέναι.

ΗΛ. αὐχ ἅξι' ἀνδρὸς, ὦ γέρον, σοφοῦ λέγεις,
εἰ κρυπτὸν εἰς γῆν τήνδ' ἂν Αἰγίσθου φόβῳ
δοκεῖς ἀδελφὸν τὸν ἐμὸν εὐθαρσῆ μολεῖν.
ἔπειτα χαίτης πῶς συνοίσεται πλόκος;
ὁ μὲν παλαίστραις ἀνδρὸς εὐγενὴς τραφείς,
ὁ δὲ κτενισμοῖς θῆλυς· ἀλλ' ἀμήχανον.
πολλοῖς δ' ἂν εὕροις βοστρύχους ὁμοπτέρους,
καὶ μὴ γεγῶσιν αἵματος ταὐτοῦ, γέρον.

ΠΡ. σὺ δ' εἰς ἴχνος βᾶσ', ἀρβύλης σκέψαι βάσιν,
εἰ σύμμετρος σῷ ποδὶ γενήσεται, τέκνον.

ΗΛ. πῶς δ' ἂν γένοιτ' ἂν ἐν κραταιλέῳ πέδῳ
γαίας ποδῶν ἔκμακτρον; εἰ δ' ἔστιν τόδε,
δυεῖν ἀδελφοῖν ποὺς ἂν οὐ γένοιτ' ἴσος,
ἀνδρός τε καὶ γυναικὸς, ἀλλ' ἄρσην κρατεῖ.

ΠΡ. οὐκ ἔστιν, εἰ καὶ γῆν κασίγνητος μόλοι,
κερκίδος ὅτῳ γνοίης ἂν ἐξύφασμα σῆς,
ἐν ᾧ ποτ' αὐτὸν ἐξέκλεψα μὴ θανεῖν;
ΗΛ. οὐκ οἶσθ', Ὀρέστης ἡνίκ' ἐκπίπτει χθονός,
νέαν μ' ἔτ' οὖσαν; εἰ δὲ κἄκρεκον πέπλους,
πῶς ἄν, τότ' ὢν παῖς, νῦν ἔχοι ταῦτ' ἂν φάρη,
εἰ μὴ ξυναύξοιν' οἱ πέπλοι τῷ σώματι;
ἀλλ' ἤ τις αὐτοῦ τάφον ἐποικτείρας ξένος
ἐκείρατ', ἢ τῆσδε σκοποὺς λαθὼν χθονός.
ΠΡ. οἱ δὲ ξένοι ποῦ; βούλομαι γὰρ εἰσιδὼν
αὐτοὺς ἔρεσθαι σοῦ κασιγνήτου πέρι.
ΗΛ. οἵδ' ἐκ δόμων βαίνουσι λαιψηρῷ ποδί.
ΠΡ. ἀλλ' εὐγενεῖς μέν· ἐν δὲ κιβδήλῳ τόδε·
πολλοὶ γὰρ, ὄντες εὐγενεῖς, εἰσὶν κακοί.
ὅμως δὲ χαίρειν τοὺς ξένους προσεννέπω.
ΟΡ. χαῖρ', ὦ γεραιέ· τοῦ ποτ', Ἠλέκτρα, τόδε
παλαιὸν ἀνδρὸς λείψανον φίλων κυρεῖ;
ΗΛ. οὗτος τὸν ἁμὸν πατέρ' ἔθρεψεν, ὦ ξένε.
ΟΡ. τί φῄς; ὅδ' ὃς σὸν ἐξέθρεψε σύγγονον;
ΗΛ. ὅδ' ἔσθ' ὁ σώσας κεῖνον, εἴπερ ἔστ' ἔτι.
ΟΡ. ἔα·
τί μ' εἰσδέδορκεν, ὥσπερ ἀργύρου σκοπῶν
λαμπρὸν χαρακτῆρ'; ἢ προσεικάζει μέ τῳ;
ΗΛ. ἴσως Ὀρέστου σ' ἥλιχ' ἥδεται βλέπων.
ΟΡ. φίλου γε φωτός. τί δὲ κυκλεῖ πέριξ πόδα;
ΗΛ. κ' αὐτὴ τόδ' εἰσορῶσα θαυμάζω, ξένε.
ΠΡ. ὦ πότνι', εὔχου, θύγατερ Ἠλέκτρα, θεοῖς.
ΗΛ. τί; τῶν ἀπόντων, ἢ τι τῶν ὄντων πέρι;
ΠΡ. λαβεῖν φίλον θησαυρὸν, ὃν φαίνει θεός.

ΗΛ. ἰδού· καλῶ θεούς· ἢ τί δὴ λέγεις, γέρον;
ΠΡ. βλέψον νυν εἰς τόνδ', ὦ τέκνον, τὸν φίλτατον.
ΗΛ. πάλαι δέδοικα, μὴ σύ γ' οὐκ ἔτ' εὖ φρονῇς.
ΠΡ. οὐκ εὖ φρονῶ 'γώ, σὸν κασίγνητον βλέπων;
ΗΛ. πῶς εἶπας, ὦ γεραί', ἀνέλπιστον λόγον;
ΠΡ. ὁρᾷν Ὀρέστην τόνδε, τὸν Ἀγαμέμνονος.
ΗΛ. ποῖον χαρακτῆρ' εἰσιδὼν, ᾧ πείσομαι;
ΠΡ. οὐλὴν παρ' ὀφρὺν, ἣν ποτ', ἐν πατρὸς δόμοις
νεβρὸν διώκων σοῦ μέθ', ἡμάχθη πεσών.
ΗΛ. πῶς φῄς; ὁρῶ μὲν πτώματος τεκμήριον.
ΠΡ. ἔπειτα μέλλεις προσπιτνεῖν τοῖς φιλτάτοις;
ΗΛ. ἀλλ' οὐκ ἔτ', ὦ γεραιέ· συμβόλοισι γὰρ
τοῖς σοῖς πέπεισμαι θυμόν. ὦ χρόνῳ φανείς,
ἔχω σ' ἀέλπτως.
ΟΡ. κἀξ ἐμοῦ γ' ἔχῃ χρόνῳ.
ΗΛ. σὺ δέποτε δόξασ'.
ΟΡ. οὐδ' ἐγὼ γὰρ ἤλπισα.
ΗΛ. ἐκεῖνος εἶ σύ;
ΟΡ. σύμμαχός γέ σοι μόνος,
ἢν ἐκπάσωμαί γ', ὃν μετέρχομαι, βόλον.
ΗΛ. πέποιθα δ', ἢ χρὴ μηκέθ' ἡγεῖσθαι θεοὺς,
εἰ τἄδικ' ἔσται τῆς δίκης ὑπέρτερα.
ΧΟ. ἔμολες, ἔμολες, ὦ χρόνιος ἁμέρα, σύστημα.
κατέλαμψας· ἔδειξας ἐμφανῆ
πόλει πυρσὸν, ὃς παλαιᾷ φυγᾷ
πατρῴων ἀπὸ δωμάτων
τάλας ἀλαίνων ἔβα.
θεὸς αὖ θεὸς ἁμετέραν τις ἄγει
νίκαν, ὦ φίλα.

ἄνεχε χέρας, ἄνεχε λόγον, εἰ
λιτὰς εἰς θεοὺς,
τύχᾳ σοι, τύχᾳ
κασίγνητον ἐμβατεῦσαι πόλιν.
ΟΡ. εἶεν· φίλας μὲν ἡδονὰς ὀσπασμάτων
ἔχω, χρόνῳ δὲ καὖθις αὐτὰ δώσομεν.
σὺ δ', ὦ γεραιὲ, καίριος γὰρ ἦλυθες,
λέξον, τί δρῶν ἂν φονέα τισαίμην πατρὸς,
μητέρα τε τὴν κοινωνὸν ἀνοσίων γάμων.
ἔστιν τί μοι κατ' Ἄργος εὐμενὲς φίλων;
ἢ πάντ' ἀνεσκευάσμεθ', ὥσπερ αἱ τύχαι;
τῷ συγγένωμαι; νύχιος, ἢ καθ' ἡμέραν;
ποίαν ὁδὸν τραπώμεθ' εἰς ἐχθροὺς ἐμούς;
ΠΡ. ὦ τέκνον, οὐδεὶς δυστυχοῦντι σοι φίλος.
εὕρημα γὰρ τὸ χρῆμα γίγνεται τόδε,
κοινῇ μετασχεῖν τἀγαθοῦ καὶ τοῦ κακοῦ.
σὺ δ', ἐκ βάθρων γὰρ πᾶς ἀνήρησαι φίλοις,
οὐδ' ἐλλέλοιπας ἐλπίδ', ἴσθι μου κλύων·
ἐν χειρὶ τῇ σῇ πάντ' ἔχεις καὶ τῇ τύχῃ,
πατρῷον οἶκον καὶ πόλιν λαβεῖν σέθεν.
ΟΡ. τί δῆτα δρῶντες τοῦδ' ἂν ἐξικοίμεθα;
ΠΡ. κτανὼν Θυέστου παῖδα σήν τε μητέρα.
ΟΡ. ἦκω 'πὶ τόνδε στέφανον. ἀλλὰ πῶς λάβω;
ΠΡ. τειχέων μὲν ἐλθὼν ἐντός, οὐδ' ἂν εἰ θέλοις.
ΟΡ. φρουραῖς κέκασται δεξιαῖς τε δορυφόρων;
ΠΡ. ἔγνως· φοβεῖται γάρ σε κοὐχ εὕδει σαφῶς.
ΟΡ. εἶεν· σὺ δὴ τοὐνθένδε βούλευσον, γέρον.
ΠΡ. κἀμοῦ γ' ἄκουσον, ἄρτι γάρ μ' ἐσῆλθέ τι.
ΟΡ. ἐσθλόν τι μηνύσειας, αἰσθοίμην δ' ἐγώ.

ΠΡ. Αἴγισθον εἶδον ἡνίχ' εἶρπον ἐνθάδε.
ΟΡ. προσηκάμην τὸ ῥηθέν. ἐν ποίοις τρόποις;
ΠΡ. ἀγρῶν πέλας τῶνδ', ἱπποφορβίων ἔπι.
ΟΡ. τί δρῶνθ'; ὁρῶ γὰρ ἐλπίδ' ἐξ ἀμηχάνων.
ΠΡ. νύμφαις ἐπόρσυν' ἔροτιν, ὡς ἔδοξέ μοι.
ΟΡ. τροφεῖα παίδων, ἢ πρὸ μέλλοντος τόκου;
ΠΡ. οὐκ οἶδα πλὴν ἓν· βουσφαγεῖν ὥπλίζετο.
ΟΡ. πόσων μετ' ἀνδρῶν; ἢ μόνος δμώων μέτα;
ΠΡ. οὐδεὶς παρῆν Ἀργεῖος, οἰκεία δὲ χείρ.
ΟΡ. ἦπού τις, ὅστις γνωριεῖ μ' ἰδὼν, γέρον;
ΠΡ. δμῶες μέν εἰσιν, οἵ σέ γ' οὐκ εἶδόν ποτε.
ΟΡ. ἡμῖν δ' ἂν εἶεν, εἰ κρατοῖμεν, εὐμενεῖς;
ΠΡ. δουλῶν γὰρ ἴδιον τοῦτο, σοὶ δὲ σύμφορον.
ΟΡ. πῶς οὖν ἂν αὐτῷ πλησιασθείην ποτέ;
ΠΡ. στείχων, ὅθεν σε βουθυτῶν ἔσόψεται.
ΟΡ. ὁδὸν πάρ' αὐτὴν, ὡς ἔοικ', ἀγροὺς ἔχει.
ΠΡ. ὅθεν ἰδὼν σε δαιτὶ κοινωνὸν καλεῖ.
ΟΡ. πικρόν γε συνθοινάτορ', ἢν θεὸς θέλῃ.
ΠΡ. τοὐνθένδε πρὸς τὸ πίπτον αὐτὸς ἐννόει.
ΟΡ. καλῶς ἔλεξας. ἡ τεκοῦσα δ' ἐστὶ ποῦ;
ΠΡ. Ἄργει· παρέσται δε γε πόσει θοίνην ἔπι.
ΟΡ. τί δ' οὐχ ἅμ' ἐξωρμᾶτ' ἐμὴ μήτηρ πόσει;
ΠΡ. ψόγον τρέμουσα δημοτῶν ἐλείπετο.
ΟΡ. ξυνῆχ'· ὕποπτος οὖσα γιγνώσκει πόλει.
ΠΡ. τοιαῦτα· μισεῖται γὰρ ἀνόσιος γυνή.
ΟΡ. πῶς οὖν ἐκείνην τόνδε τ' ἐν ταὐτῷ κτενῶ;
ΗΛ. ἐγὼ φόνον γε μητρὸς ἐξαρτύσομαι.
ΟΡ. καὶ μὴν ἐκεῖνά γ' ἡ τύχη θήσει καλῶς.
ΗΛ. ὑπηρετείτω μέν, δυεῖν ὄντοιν, ὅδε.

ΠΡ. ἔσται τάδ'· εὑρίσκεις δὲ μητρὶ πῶς φόνον;
ΗΛ. λέγ', ὦ γεραιέ, τάδε Κλυταιμνήστρᾳ μολών·
λεχὼ μ' ἀπάγγελλ' οὖσαν ἄρσενος τόκῳ.
ΠΡ. πότερα πάλαι τεκοῦσαν, ἢ νεωστὶ δή;
ΗΛ. λέγ' ἡλίους, ἐν οἷσιν ἀγνεύει λεχώ.
ΠΡ. καὶ δὴ τί τοῦτο μητρὶ προσβάλλει φόνον;
ΗΛ. ἦξει, κλύουσα λόχι' ἐμοῦ νοσήματα.
ΠΡ. πόθεν τι δ' αὐτῇ σοῦ μέλειν δοκεῖς, τέκνον;
ΗΛ. ναί· καὶ δακρύσει γ' ἀξίωμ' ἐμῶν τόκων.
ΠΡ. ἴσως· πάλιν τοι μῦθον εἰς καμπὴν ἄγω.
ΗΛ. ἐλθοῦσα μέντοι δῆλον ὡς ἀπύλλυται.
ΠΡ. καὶ μὴν ἐπ' αὐτάς γ' εἰσίτω δόμων πύλας.
ΗΛ. οὐκοῦν τραπέσθαι σμικρὸν εἰς ᾅδου τάδε.
ΠΡ. εἰ γὰρ θάνοιμι τοῦτ' ἰδὼν ἐγὼ ποτε.
ΗΛ. πρώτιστα μὲν νῦν τῷδ' ὑφήγησαι, γέρον.
ΠΡ. Αἴγισθος ἔνθα νῦν θυηπολεῖ θεοῖς;
ΗΛ. ἔπειτ' ἀπαντῶν μητρὶ τἀπ' ἐμοῦ φράσον.
ΠΡ. ὡς ταῦτά γ' ἐκ σοῦ στόματος εἰρῆσθαι δοκεῖν.
ΗΛ. σὸν ἔργον ἤδη· πρόσθεν εἴληχας φόνου.
ΟΡ. στείχοιμ' ἄν, εἴ τις ἡγεμὼν γίγνοιθ' ὁδοῦ.
ΠΡ. καὶ μὴν ἐγὼ πέμποιμ' ἂν οὐκ ἀκουσίως.
ΟΡ. ὦ Ζεῦ πατρῷε καὶ τροπαῖ' ἐχθρῶν ἐμῶν,
οἴκτειρ' ἔθ' ἡμᾶς· οἰκτρὰ γὰρ πεπόνθαμεν.
ΗΛ. οἴκτειρε δῆτα σοῦ γε φύντας ἐκγόνους.
ΟΡ. Ἥρα τε, βωμῶν ἣ Μυκηναίων κρατεῖς,
νίκην δὸς ἡμῖν, εἰ δίκαι' αἰτούμεθα.
ΗΛ. δὸς δῆτα πατρὸς τοῖσδε τιμωρὸν δίκην.
ΟΡ. σύ τ', ὦ κάτω γῆς ἀνοσίως οἰκῶν πάτερ,
καὶ γῆ τ' ἄνασσα, χεῖρας ἣ δίδωμ', ἐμὰς,

ἄμυν', ἄμυνε τοῖσδε φιλτάτοις τέκνοις.
νῦν πάντα νεκρὸν ἐλθὲ σύμμαχον λαβών,
οἵπερ γε σὺν σοὶ Φρύγας ἀνάλωσαν δορί,
ἤκουσας; ὦ δεινὰ ἐξ ἐμῆς μητρὸς παθών!
χ' ὅσοι στυγοῦσιν ἀνοσίους μιάστορας.
ΗΛ. πάντ', οἶδ', ἀκούει τάδε πατήρ· στείχειν δ' ἀκμή.
καὶ σοὶ προφωνῶ πρὸς τάδ' Αἴγισθον θανεῖν·
ὡς εἰ παλαισθεὶς πτῶμα θανάσιμον πεσῇ,
τέθνηκα κἀγώ, μηδέ με ζῶσαν λέγε·
παίσω κάρα γὰρ τοὐμὸν ἐμφήσει ξίφει.
δόμων δ' ἔσω βᾶσ', εὐτρεπὲς ποιήσομαι·
ὡς, ἢν μὲν ἔλθῃ πύστις εὐτυχὴς σέθεν,
ὁλολύξεται πᾶν δῶμα· θνήσκοντος δέ σου,
τἀναντί' ἔσται τῶνδε. ταῦτά σοι λέγω.
ΟΡ. πάντ' οἶδα.
ΗΛ. πρὸς τάδ' ἄνδρα γίγνεσθαί σε χρή.
ὑμεῖς δέ μοι, γυναῖκες, εὖ πυρσεύετε
κραυχὴν ἀγῶνος τοῦδε· φρουρήσω δ' ἐγώ,
πρέσχειρον ἔγχος χειρὶ βαστάζουσ' ἐμῇ.
οὐ γάρ ποτ' ἐχθροῖς τοῖς ἐμοῖς νικωμένη
δίκην ὑφέξω σῶμ' ἐμὸν καθυβρίσαι.
ΧΟ. ἀταλᾶς ὑπὸ ματέρος Ἀργείων στροφὴ ἀ.
ὀρέων ποτὲ κληδὼν
ἐν πολιαῖσι μένει φήμαις,
εὐαρμόστοις ἐν καλάμοις
Πᾶνα μοῦσαν ἡδύθροον
πνέοντ', ἀγρῶν ταμίαν,
χρυσέαν ἄρνα καλλιπλόκαμον·
πορεῦσαι· πετρίνοις τ' ἐπὶ στὰς

κάρυξ ἰάχει βρόθροις·
ἀγορὰν, ἀγορὰν, Μυκηναῖοι,
στείχετε, μακαρίων
ὀψόμενοι τυράννων φάσματ' ἀ-
δείματα· χοροὶ δ' Ἀτρειδᾶν
ἐγέραιραν οἴκους.
Θυμέλαι δ' ἐπίτναντο χρυσήλατοι, ἀντιστρ. ά.
σελαγεῖτο δ' ἀν' αὖτυ
πῦρ ἐπιβώμιον Ἀργείων,
λωτὸς δὲ φθόγγον κελάδει
κάλλιστον, Μουσῶν θεράπων.
μολπαὶ δ' ἠΰξοντ' ἐραταὶ
χρυσέας ἀρνὸς, ἐπίλογοι
Θυέστου· κριφίας γὰρ εὐναῖς
πείσας ἄλοχον φίλαν
Ἀτρέας, τέρας ἐκπομίζει πρὸς
δώματα· νεόμενος
δ' εἰς ἀγόρους, αὖτει τὰν κερό-
εσσαν ἔχειν χρυσεόμαλλον
κατὰ δῶμα ποίμναν.
τότε δὴ τότε φαεννὰς στροφὴ β'.
ἄστρων μετεβάλλ' ὁδοὺς
Ζεὺς, καὶ φέγγος ἀελίου,
λευκόν τε πρόσωπον ἀοῦς·
τὰ δ' ἕσπερα νῶτ' ἐλαύνει
θερμὰ φλογὶ θεοπύρῳ.
νεφέλαι δ' ἔνυδροι πρὸς ἄρκτον,
ξυραί τ' Ἀμμωνίδες ἕδραι
φθίνουσ' ἄπειροι δρόσου, καλλι-

στων ὄμβρων διόθεν στερεῖσαι.
λέγεται, τὰν δὲ πίστιν ἀντιστροφὴ β'.
σμικρὰν παρ' ἐμοί γ' ἔχει,
στρέψαι θερμὰν ἀελίου
χρυσωπὸν ἕδραν ἀλλάξαντα δυστυχίᾳ βροτείᾳ,
θνατῶς ἕνεκεν δίκας.
φοβεροὶ δὲ βροτοῖσι μῦθοι,
κέρδος πρὸς θεῶν θεραπείαις.
ὧν οὐ μιασθεῖσα πόσιν κτείνεις
κλεινῶν συγγενέτειρ' ἀδελφῶν.
ἔα, ἔα·
φίλαι, βοῆς ἠκούσατ'; ἢ δοκῶ κενὴ
ὑπῆλθέ μ', ὥστε νερτέρα βροντὴ Διός;
ἰδού· τάδ' οὐκ ἄσημα πνεύματ' αἴρεται.
δέσποιν', ἄμειψον δώματ', Ἠλέκτρα, τάδε.
ΗΛ. φίλαι, τί χρῆμα; πῶς ἀγῶνος ἤκομεν;
ΧΟ. οὐκ οἶδα, πλὴν ἔν, φόνιον οἰμωγὴν κλύω.
ΗΛ. ἤκουσα κἀγώ, τηλόθεν μέν, ἀλλ' ὅμως.
ΧΟ. μακρὰν γὰρ ἕρπει γῆρυς, ἐμφανὴς γε μήν.
ΗΛ. Ἀργεῖος ὁ στεναγμός, ἢ φίλων ἐμῶν;
ΧΟ. οὐκ οἶδα· πᾶν γὰρ μίγνυται μέλος βοῆς.
ΗΛ. σφαγὴν ἀΰτεῖς τήνδε μοι. τί μέλλομεν;
ΧΟ. ἔπισχε, τρανῶς ὧς μάθῃς τύχας σέθεν.
ΗΛ. οὐκ ἔστι· νικῶμεσθα· ποῦ γὰρ ἄγγελοι;
ΧΟ. ἥξουσιν· οὗτοι βασιλέα φαῦλον κτανεῖν.
ΑΓ. ὦ καλλίνικοι παρθένοι Μυκηνίδες
νικῶντ' Ὀρέστην πᾶσιν ἀγγέλλω φίλοις,
Ἀγαμέμνονος δὲ φονέα κείμενον πέδῳ

Αἴγισθον· ἀλλὰ θεοῖσιν εὔχεσθαι χρεών.
ΗΛ. τίς δ' εἶ σύ; πῶς μοι πιστὰ σημαίνεις τάδε;
ΑΓ. οὐκ οἶσθ' ἀδελφοῦ μ' εἰσορῶσα πρόσπολον;
ΗΛ. ὦ φίλτατ', ἔκ τοι δείματος δυσγνωσίαν
εἶχον προσώπου· νῦν δὲ γιγνώσκω σε δή.
τί φῄς; τέθνηκε πατρὸς ἐμοῦ στυγνὸς φονεύς;
ΑΓ. τέθνηκε· δίς σοι ταῦθ', ἃ γοῦν βούλει, λέγω.
ΧΟ. ὦ θεοί, δίκη τε, πάνθ' ὁρῶσ', ἦλθές ποτε.
ΗΛ. ποίῳ τρόπῳ δὲ καὶ τίνι ῥυθμῷ φόνου
κτείνει Θυέστου παῖδα, βούλομαι μαθεῖν.
ΑΓ. ἐπεὶ μελάθρων τῶνδ' ἀπῃράμεν πόδα,
εἰσβάντες ἦμεν δίκροτον εἰς ἅμαξιτὸν,
ἔνθ' ἦν ὁ κλεινὰς τῶν Μυκηναίων ἄναξ.
κυρεῖ δὲ κήποις ἐν καταῤῥύτοις βεβὼς,
δρέπων τερείνης μυρσίνης κάρα πλόκους·
ἰδών τ' ἄὐτεῖ· χαίρετ', ὦ ξένοι· τίνες;
πόθεν πορεύεσθ', ἔστε τ' ἐκ πολιας χθονός;
ὁ δ' εἶπ' Ὀρέστης· Θεσσαλοὶ· πρὸς δ' Ἄλφειὸν
θύσοντες ἐρχόμεσθ' Ὀλυμπίῳ Διΐ.
κλύων δὲ ταῦτ' Αἴγισθος, ἐννέπει τάδε·
νῦν μὲν παρ' ἡμῖν χρὴ συνεστίους ἐμοὶ
θοίνην γενέσθαι, τυγχάνω δὲ βουθυτῶν
νύμφαις· ἑῷοι δ' ἐξαναστάντες λέχους,
εἰς ταὐτὸν ἥξετ'· ἀλλ' ἴωμεν εἰς δόμους.
καὶ ταῦθ' ἅμ' ἡγόρευε, καὶ χερὸς λαβὼν
παρῆγεν ἡμᾶς, οὐδ' ἀπαρνεῖσθαι χρεών.
ἐπεὶ δ' ἐν οἴκοις ἦμεν, ἐννέπει τάδε·
λούτρ' ὡς τάχιστα τοῖς ξένοις τις αἰρέτω,
ὡς ἀμφὶ βωμὸν στῶσι χερνίβων πάλας.

ἀλλ᾽ εἶπ᾽ Ὀρέστης· ἀρτίως ἡγνίσμεθα
λουτροῖσι καθαροῖς ποταμίων ῥείθρων ἄπο.
εἰ δὲ ξένους ἀστοῖσι συνθύειν χρεών,
Αἴγισθ᾽, ἕτοιμοι, κοὐκ ἀπαρνούμεσθ᾽, ἄναξ.
τοῦτον μὲν οὖν μεθεῖσαν ἐκ μέσου λόγον.
λόγχας δὲ θέντες, δεσπότου φρουρήματα,
δμῶες, πρὸς ἔργον πάντες ἵεσαν χέρας·
οἱ μὲν σφαγεῖ᾽ ἐνέφερον, οἱ δ᾽ ἧρον κανᾶ·
ἄλλοι δὲ πῦρ ἀνῆπτον, ἀμφὶ τ᾽ ἐσχάρας,
λέβητας ὤρθουν· πᾶσα δ᾽ ἐκτύπει στέγη.
λαβὼν δὲ προχύτας μητρὸς εὐνέτης σέθεν
ἔβαλλε βωμούς, τοιάδ᾽ ἐννέπων ἔπη·
νύμφαι πετραῖαι, πολλάκις με βουθυτεῖν,
καὶ τὴν κατ᾽ οἴκους Τυνδαρίδα δάμαρτ᾽ ἐμὴν,
πράσσοντας ὡς νῦν, τοὺς δ᾽ ἐμοὺς ἐχθροὺς κακῶς·
λέγων Ὀρέστην καὶ σέ. δεσπότης δ᾽ ἐμὸς
ταὐναντί᾽ εὔχετ᾽, οὐ γεγωνίσκων λόγους,
λαβεῖν πατρῷα δώματ᾽. ἐκ κανοῦ δ᾽ ἐλὼν
Αἴγισθος ὀρθὴν σφαγίδα, μοσχίαν τρίχα
τεμών, ἐφ᾽ ἁγνὸν πῦρ ἔθηκε δεξιᾷ·
κἄσφαξ᾽ ἐπ᾽ ὤμων μόσχον, ὡς ἥρων χεροῖν
δμῶες· λέγει δὲ σῷ κασιγνήτῳ τάδε·
ἐκ τῶν καλῶν κομπεῦσι τοῖσι Θεσσαλοῖς
εἶναι τόδ᾽, ὅστις ταῦρον ἀρταμεῖ καλῶς,
ἵππους τ᾽ ὀχμάζει· λάβε σίδηρον, ὦ ξένε,
δεῖξόν τε φήμην ἔτυμον ἀμφὶ Θεσσαλῶν.
ὁ δ᾽, εὐκρότητον Δωρίδ᾽ ἁρπάσας χεροῖν,
ῥίψας ἀπ᾽ ὤμων εὐπρεπῆ πορπάματα,
Πυλάδην μὲν εἵλετ᾽ ἐν πόνοις ὑπηρέτην,

δμῶας δ' ἀπιὼν θεῖ· καὶ λαβὼν μόσχου πόδα,
λευκὰς ἐγύμνου σάρκας, ἐκτείνων χέρα·
θᾶσσον δὲ βύρσαν ἐξέδειρεν, ἢ δρομεὺς
δισσοὺς διαύλους ἱππίους διήνυσε.
κἀνεῖτο λαγόνας· ἱερὰ δ' εἰς χεῖρας λαβὼν
Αἴγισθος, ἦθρει. καὶ λοβὸς μὲν οὐ προσῆν
σπλάγχνοις, πύλαι δὲ καὶ δοχαὶ χολῆς πέλας
κυκὰς ἔφαινον τῷ σκοποῦντι προσβολάς.
χ' ὡ μὲν σκυθρώζει, δεσπότης δ' ἀνίστορεῖ·
τί χρῆμ' ἀθυμεῖς; ὦ ξέν', ὀρθωθῶ τινα
δόλον θυραῖον· ἔστι δ' ἔχθιστος βροτῶν
Ἀγαμέμνονος παῖς πυλέμιός τ' ἐμοῖς δόμοις.
ὁ δ' εἶπε· φυγάδος δῆτα δειμαίνεις δόλον
πόλεως ἀνάσσων; αὐχ, ὅπως πευσατηρίαν
θοινασόμεσθα, Φθιάδ' ἀντὶ Δωρικῆς
οἴσει τις ἡμῖν κρεῖδ', ἀποῤῥῆξαι χέλυν;
λαβὼν δὲ κόπτει· σπλάγχνα δ' Αἴγισθος λαβὼν
ἦθρει διαιρῶν. τοῦ δὲ νεύοντος κάτω,
ὄνυχας ἐπ' ἄκρους στὰς κασίγνητος σθένει,
εἰς σφονδύλους ἔπαισε· νωτιαῖα δὲ
ἔῤῥηξεν ἄρθρα· πᾶν δὲ σῶμ' ἄνω κάτω
ἤσπαιρεν, ἠλάλαζε δυσθνῄσκον φόνῳ.
δμῶες δ' ἰδόντες εὐθὺς ἧξαν εἰς δόρυ
πολλοὶ μάχεσθαι πρὸς δύ'· ἀνδρείας δ' ὕπο
ἔστησαν ἀντίπρωρα σείοντες βέλη
Πυλάδης Ὀρέστης τ'· εἶπε δ'· οὐχὶ δυσμενὴς
ἦκω πόλει τῇδ' οὐδ' ἐμοῖς ὀπάοσιν·
φονέα τε πατρὸς ἀντετιμωρησάμην
τλήμων Ὀρέστης· ἀλλὰ μή με κτείνετε,

πατρὸς παλαιοὶ δμῶες. οἱ δ', ἐπεὶ λόγων
ἤκουσαν, ἔσχον κώμακας· ἐγνώσθη δ' ὑπὸ
γέροντος ἐν δόμοισιν ἀρχαίου τινός.
στέφουσι δ' εὐθὺς σοῦ κασιγνήτου κάρα
χαίροντες, ἀλαλάζοντες· ἔρχεται δέ σοι
κάρα, πιδεῖξαι, οὐχὶ Γοργόνος φέρων,
ἀλλ', ὃν στυγεῖς Αἴγισθον· αἷμα δ' αἵματος
πικρὸς δανεισμὸς ἦλθε τῷ θανόντι νύκτερος.

ΧΟ. θὲς εἰς χορόν, ὦ φίλα, ἴχνος, στροφή.
ὡς νεβρὺς αὐράνιαν
πήδημα κουφίζουσα σὺν ἀγλαΐᾳ.
νικᾷ στεφανηφορίων
κρείσσω τῆς παρ' Ἅλφειοῦ ῥεέθροις τελευσας
καστάλλης ἕδρας· ἀλλ' ἐπίκλυδε
καλλίνικον ᾠδὰν ἐμῷ χορῷ.

ΗΛ. ὦ φέγγος, ὦ τέθριππον ἡλίου σέλας,
ὦ γαῖα, καὶ νὺξ, ἣν ἐδερκόμην πάρος,
νῦν ὄμμα τοὐμὸν ἀμπτυχαί τ' ἐλεύθεροι,
ἐπεὶ πατρὸς πέπτωκεν Αἴγισθος φονεύς.
φέρ', οἷα δὴ 'γὼ καὶ δόμοι κεύθουσί μου
κώμης ἀγάλματ', ἐξενέγκωμαι, φίλαι,
στέψω τ' ἀδελφοῦ κρᾶτα τοῦ νικηφόρου.

ΧΟ. σὺ μὲν νυν ἀγάλματ' ἄειρε, ἀντιστροφή.
κρατί· τὸ δ' ἀμέτερον
χωρήσεται Μούσαισιν χόρευμα φίλον.
νῦν οἱ πάρος ἀμέτεροι
γαίας τυραννεύσαυσιν φίλοι βασιλῆες
δικαίως, τούσδ' ἀδίκους καθελόντες.
ἀλλ' ἴτω ξύναυλος βοὰ χαρᾷ.

δμῶας δ' ἀπωθεῖ· καὶ λαβὼν μόσχου πόδα,
λευκὰς ἐγύμνου σάρκας, ἐκτείνων χέρα·
θᾶσσον δὲ βύρσαν ἐξέδειρεν, ἢ δρομεὺς
δισσοὺς διαύλους ἱππίους διήνυσε.
κἀνεῖτο λαγόνας· ἱερὰ δ' εἰς χεῖρας λαβὼν
Αἴγισθος, ἤθρει. καὶ λοβὸς μὲν οὐ προσῆν
σπλάγχνοις, πύλαι δὲ καὶ δοχαὶ χολῆς πέλας
κακὰς ἔφαινον τῷ σκοποῦντι προσβολάς.
χ' ὡ μὲν σκυθράζει, δεσπότης δ' ἀνιστορεῖ·
τί χρῆμ' ἀθυμεῖς; ὦ ξέν', ὀῤῥωδῶ τινα
δόλον θυραῖον· ἔστι δ' ἔχθιστος βροτῶν
Ἀγαμέμνονος παῖς πολέμιός τ' ἐμοῖς δόμοις.
ὁ δ' εἶπε· φυγάδος δῆτα δειμαίνεις δόλον
πόλεως ἀνάσσων; οὐχ, ὅπως πευστηρίαν
θοινασόμεσθα, Φθιάδ' ἀντὶ Δωρικῆς
οἴσει τις ἡμῖν κοπίδ', ἀποῤῥῆξαι χέλυν;
λαβὼν δὲ κόπτει· σπλάγχνα δ' Αἴγισθος λαβὼν
ἤθρει διαιρῶν. τοῦ δὲ νεύοντος κάτω,
ὄνυχας ἐπ' ἄκρους στὰς κασίγνητος σέθεν,
εἰς σφονδύλους ἔπαισε· νωτιαῖα δὲ
ἔῤῥηξεν ἄρθρα· πᾶν δὲ σῶμ' ἄνω κάτω
ἤσπαιρεν, ἠλάλαζε δυσθνῆσκον φόνῳ.
δμῶες δ' ἰδόντες εὐθὺς ᾖξαν εἰς δόρυ
πολλοὶ μάχεσθαι πρὸς δύ'· ἀνδρίας δ' ὕπο
ἔστησαν ἀντίπρωρα σείοντες βέλη
Πυλάδης Ὀρέστης τ'· εἶπε δ'· οὐχὶ δυσμενὴς
ἥκω πόλει τῇδ' οὐδ' ἐμοῖς ὀπάοσιν·
φονέα τε πατρὸς ἀντετιμωρησάμην
τλήμων Ὀρέστης· ἀλλὰ μή με κτείνετε,

πατρὸς παλαιοὶ δμῶες. οἱ δ', ἐπεὶ λόγων
ἤκουσαν, ἔσχον κάμακας· ἐγνώσθη δ' ὑπὸ
γέροντος ἐν δόμοισιν ἀρχαίου τινός.
στέφουσι δ' εὐθὺς σοῦ κασιγνήτου κάρα
χαίροντες, ἀλαλάζοντες· ἔρχεται δέ σοι
κάρα 'πιδείξων, οὐχὶ Γοργόνος φέρων,
ἀλλ', ὃν στυγεῖς Αἴγισθον· αἷμα δ' αἵματος
πικρὸς δανεισμὸς ἦλθε τῷ θανόντι νῦν.

ΧΟ. θὲς εἰς χορὸν, ὦ φίλα, ἴχνος, στροφή.
ὡς νεβρὸς οὐράνιον
πήδημα κουφίζουσα σὺν ἀγλαΐᾳ.
νικᾷ στεφανηφορίαν
κρείσσω τῆς παρ' Ἀλφειοῦ ῥεέθροις τελέσας
κασίγνητος σέθεν· ἀλλ' ἐπάειδε
καλλίνικον ᾠδὰν ἐμῷ χορῷ.

ΗΛ. ὦ φέγγος, ὦ τέθριππον ἡλίου σέλας,
ὦ γαῖα, καὶ νὺξ, ἣν ἐδερκόμην πάρος,
νῦν ὄμμα τοὐμὸν ἀμπτυχαί τ' ἐλεύθεροι,
ἐπεὶ πατρὸς πέπτωκεν Αἴγισθος φονεύς.
φέρ', οἷα δὴ 'γὼ καὶ δόμοι κεύθουσί μου
κόμης ἀγάλματ', ἐξενέγκωμαι, φίλαι,
στέψω τ' ἀδελφοῦ κρᾶτα τοῦ νικηφόρου.

ΧΟ. σὺ μὲν νυν ἀγάλματ' ἄειρε ἀντιστροφή.
κρατί· τὸ δ' ἁμέτερον
χωρήσεται Μούσαισιν χόρευμα φίλον.
νῦν οἱ πάρος ἁμέτεροι
γαίας τυραννεύσουσιν φίλοι βασιλῆες
δικαίως, τούσδ' ἀδίκους καθελόντες.
ἀλλ' ἴτω ξύναυλος βοὰ χαρᾷ.

ΗΛ. ὦ καλλίνικε, πατρὸς ἐκ νεηφόρου
γεγὼς, Ὀρέστα, τῆς ὑπ' Ἰλίῳ μάχης,
δέξαι κόμης σῆς βοστρύχων ἀναδήματα.
ἦκεις γὰρ οὐκ ἄχρειον ἔκπλεθρον δρομὼν
ἀγῶν' ἐς οἴκους, ἀλλὰ πολέμιον κτανὼν
Αἴγισθον, ὃς σὸν πατέρα κἀμὸν ὤλεσε.
σὺ τ', ὦ παραστὰς τ', ἀνδρὸς εὐσεβεστάτου
παίδευμα, Πυλάδη, στέφανον ἐξ ἐμῆς χερὸς
δέχου· φέρῃ γὰρ καὶ σὺ τῷδ' ἴσον μέρος
ἀγῶνος· αἰεὶ δ' εὐτυχεῖς φαίνοισθέ μοι.
ΟΡ. θεοὺς μὲν ἡγοῦ πρῶτον, Ἠλέκτρα, τύχης
ἀρχηγέτας τῆσδ', εἶτα κἀμὲ ἐπαίνεσον,
τὸν τῶν θεῶν τε τῆς τύχης θ' ὑπηρέτην.
ἥκω γὰρ οὐ λόγοισιν, ἀλλ' ἔργοις, κτανὼν
Αἴγισθον· ὡς δὲ τῷ σάφ' εἰδέναι τάδε
προσθῶμεν, αὐτὸν τὸν θανόντα σοι φέρω,
ὃν, εἴ τι χρῄζεις, θηρσὶν ἁρπαγὴν πρόθες,
ἢ σκῦλον οἰωνοῖσιν, αἰθέρος τέκνοις,
πήξασ' ἔρεισον σκόλοπι· σὸς γάρ ἐστι νῦν
δοῦλος, πάροιθε δεσπότης κεκλημένος.
ΗΛ. αἰσχύνομαι μέν, βούλομαι δ' εἰπεῖν ὅμως.
ΟΡ. τί χρῆμα; λέξον, ὡς φόβου γ' ἔξωθεν εἶ.
ΗΛ. νεκροὺς ὑβρίζειν, μή μέ τις φθόνῳ βάλῃ.
ΟΡ. οὐκ ἔστιν οὐδεὶς ὅστις ἂν μέμψαιτό σοι.
ΗΛ. δυσάρεστος ἡμῶν καὶ φιλόψογος πόλις.
ΟΡ. λέγ', εἴ τι χρῄζεις, σύγγον', ἀσπόνδοισι γὰρ
νόμοισιν ἔχθραν τῷδε συμβεβλήκαμεν.
ΗΛ. εἶεν· τίν' ἀρχὴν πρῶτά σ' ἐξείπω κακῶν;
ποίας τελευτάς; τίνα μέσον τάξω λόγον;

καὶ μὴν δι' ὄρθρων γ' οὔποτ' ἐξελίμπανον
θρυλλοῦσ', ἃ γ' εἰπεῖν ἤθελον κατ' ὄμμα σόν,
εἰ δὴ γενοίμην δειμάτων ἐλευθέρα
τῶν πρόσθε. νῦν οὖν ἐσμέν· ἀποδώσω δέ σοι
ἐκεῖν', ἃ σε ζῶντ' ἤθελον λέξαι κακά.
ἀπώλεσάς με, κἠρφάνην φίλου πατρὸς
καὶ τάνδ' ἔθηκας, οὐδὲν ἠδικημένος·
κἄγημας αἰσχρῶς μητέρ', ἄνδρα τ' ἔκτανες
στρατηλατοῦνθ' Ἕλλησιν, οὐκ ἐλθὼν Φρύγας.
εἰς τοῦτο δ' ἦλθες ἀμαθίας, ὥστ' ἤλπισας,
ὃς εἰς σὲ μὲν δὴ μητέρ' οὐχ ἕξεις κακὴν
γήμας· ἐμοῦ δὲ πατρὸς ἠδίκεις λέχη.
ἔστω δ', ὅταν τις, διολέσας δάμαρτά του
κρυπταῖσιν εὐναῖς, εἶτ' ἀναγκασθῇ λαβεῖν,
δύστηνός ἐστιν, εἰ δοκεῖ τὸ σωφρονεῖν
ἐκεῖ μὲν αὐτὴν οὐκ ἔχειν, παρ' οἷ δ' ἔχειν.
ἥλιστα δ' ᾤκεις, οὐ δοκῶν οἰκεῖν κακῶς·
ἤδεισθα γὰρ δὴ τἀνόσιον κἠμᾶς γάμον,
μήτηρ δέ σ' ἄνδρα δυσσεβῆ κεκτημένη.
ἄμφω πονηρὰ δ' ὄντ', ἀφαιρεῖσθον τύχην,
κείνηταί τε τὴν σὴν, καὶ σὺ τοὐκείνης κακόν.
πᾶσιν δ' ἐν Ἀργείοισιν ἦκουες τάδε·
ὁ τῆς γυναικὸς, οὐχὶ τἀνδρὸς ἡ γυνή.
καίτοι τόδ' αἰσχρὸν, προστατεῖν γε δωμάτων
γυναῖκα, μὴ τὸν ἄνδρα. κἀκείνους στυγῶ
τοὺς παῖδας, ὅστις τοῦ μὲν ἄρσενος πατρὸς
οὐκ ὠνόμασται, τῆς δὲ μητρὸς, ἐν πόλει.
ἐπίσημα γὰρ γήμαντι καὶ μείζω λέχη,
τἀνδρὸς μὲν οὐδείς, ἰῶν δὲ θηλειῶν λόγος.

ΗΛ. ὦ καλλίνικε, πατρὸς ἐκ νεηφόρου
γεγὼς, Ὀρέστα, τῆς ὑπ' Ἰλίῳ μάχης,
δέξαι κόμης σῆς βοστρύχων ἀναδήματα.
ἦκεις γὰρ οὐκ ἄχρειον ἔκπλεθρον δραμὼν
ἀγῶν' ἐς οἴκους, ἀλλὰ πολέμιον κτανὼν
Αἴγισθον, ὃς σὸν πατέρα κἀμὸν ὤλεσε.
σὺ τ', ὦ παρασπίστ', ἀνδρὸς εὐσεβεστάτου
παίδευμα, Πυλάδη, στέφανον ἐξ ἐμῆς χερὸς
δέχου· φέρῃ γὰρ καὶ σὺ τῷδ' ἴσον μέρος
ἀγῶνος· αἰεὶ δ' εὐτυχεῖς φαίνοισθέ μοι.
ΟΡ. θεοὺς μὲν ἡγοῦ πρῶτον, Ἠλέκτρα, τύχης
ἀρχηγέτας τῆσδ', εἶτα κἄμ' ἐπαίνεσον,
τὸν τῶν θεῶν τε τῆς τύχης θ' ὑπηρέτην.
ἥκω γὰρ οὐ λόγοισιν, ἀλλ' ἔργοις, κτανὼν
Αἴγισθον· ὡς δὲ τῷ σάφ' εἰδέναι τάδε
προσθῶμεν, αὐτὸν τὸν θανόντα σοι φέρω,
ὃν, εἴ τι χρῄζεις, θηρσὶν ἁρπαγὴν πρόθες,
ἢ σκῦλον οἰωνοῖσιν, αἰθέρος τέκνοις,
πήξασ' ἔρεισον σκόλοπι· σὸς γάρ ἐστι νῦν
δοῦλος, πάροιθε δεσπότης κεκλημένος.
ΗΛ. αἰσχύνομαι μέν, βούλομαι δ' εἰπεῖν ὅμως.
ΟΡ. τί χρῆμα; λέξον, ὡς φόβου γ' ἔξωθεν εἶ.
ΗΛ. νεκροὺς ὑβρίζειν, μή μέ τις φθάσῃ βάλῃ.
ΟΡ. οὐκ ἔστιν οὐδεὶς ὅστις ἂν μέμψαιτό σοι.
ΗΛ. δυσάρεστος ἡμῶν καὶ φιλόψογος πόλις.
ΟΡ. λέγ', εἴ τι χρῄζεις, σύγγον', ἀσπόνδοισι γὰρ
νόμοισιν ἔχθραν τῷδε συμβεβλήκαμεν.
ΗΛ. εἶεν· τίν' ἀρχὴν πρῶτά σ' ἐξείπω κακῶν;
ποίας τελευτάς; τίνα μέσον τάξω λόγον;

καὶ μὴν δι' ὄρθρων γ' οὔποτ' ἐξελίμπανον
θρυλλοῦσ', ἃ γ' εἰπεῖν ἤθελον κατ' ὄμμα σόν,
εἰ δὴ γενοίμην δειμάτων ἐλευθέρα
τῶν πρόσθε. νῦν οὖν ἐσμέν· ἀποδώσω δέ σοι
ἐκεῖν', ἃ σε ζῶντ' ἤθελον λέξαι κακά.
ἀπώλεσάς με, κἀφρανῆν φίλου πατρὸς
καὶ τάνδ' ἔθηκας, οὐδὲν ἠδικημένος·
κἄγημας αἰσχρῶς μητέρ', ἄνδρα τ' ἔκτανες
στρατηλατοῦνθ' Ἕλλησιν, οὐκ ἐλθὼν Φρύγας.
εἰς τοῦτο δ' ἦλθες ἀμαθίας, ὥστ' ἠλπισάς,
ὡς εἰς σὲ μὲν δὴ μητέρ' οὐχ ἕξεις κακὴν
γήμας· ἐμοῦ δὲ πατρὸς ἠδίκεις λέχη.
ἴστω δ', ὅταν τις, διολέσας δάμαρτά του
ἁρπταῖσιν εὐναῖς, εἶτ' ἀναγκασθῇ λαβεῖν,
δύστηνός ἐστιν, εἰ δοκεῖ τὸ σωφρονεῖν
ἐκεῖ μὲν αὐτὴν οὐκ ἔχειν, παρ' οἷ δ' ἔχειν.
ἄλγιστα δ' ᾤκεις, οὐ δοκῶν οἰκεῖν κακῶς·
ἤδεισθα γὰρ δὴτ' ἀνόσιον κήμας γάμον,
μήτηρ δέ σ' ἄνδρα δυσμενῆ κεκτημένη.
ἄμφω πονηρὰ δ' ὄντ', ἀφαιρεῖσθον τύχην,
κείνητε τὴν σήν, καὶ σὺ τῆνδ' ἐκείνης κακόν.
πᾶσιν δ' ἐν Ἀργείοισιν ἤκουες τάδε·
ὦ τῆς γυναικὸς, οὐχὶ τἀνδρὸς ἡ γυνή.
καίτοι τόδ' αἰσχρόν, προστατεῖν γε δωμάτων
γυναῖκα, μὴ τὸν ἄνδρα. κἀκείνους στυγῶ
τοὺς παῖδας, ὅστις τοῦ μὲν ἄρσενος πατρὸς
οὐκ ὠνόμασται, τῆς δὲ μητρὸς, ἐν πόλει.
ἐπίσημα γὰρ γήμαντι καὶ μείζω λέχη,
τἀνδρὸς μὲν οὐδείς, ἰῶν δὲ θηλειῶν λόγος.

ΗΛ. ὦ καλλίνικε, πατρὸς ἐκ νεκηφόρου
γεγὼς, Ὀρέστα, τῆς ὑπ' Ἰλίῳ μάχης,
δέξαι κόμης σῆς βοστρύχων ἀναδήματα.
ἦκεις γὰρ οὐκ ἄχρειον ἔκπλεθρον δρομὼν
ἀγῶν' ἐς οἴκους, ἀλλὰ πολέμιον κτανὼν
Αἴγισθον, ὃς σὸν πατέρα κἀμὸν ὤλεσε.
σὺ τ', ὦ παρασπίστ', ἀνδρὸς εὐσεβεστάτου
παίδευμα, Πυλάδη, στέφανον ἐξ ἐμῆς χερὸς
δέχου· φέρῃ γὰρ καὶ σὺ τῷδ' ἴσον μέρος
ἀγῶνος· αἰεὶ δ' εὐτυχεῖς φαίνοισθέ μοι.
ΟΡ. θεοὺς μὲν ἡγοῦ πρῶτον, Ἠλέκτρα, τύχης
ἀρχηγέτας τῆσδ', εἶτα κἄμ' ἐπαίνεσον,
τὸν τῶν θεῶν τε τῆς τύχης θ' ὑπηρέτην.
ἥκω γὰρ οὐ λόγοισιν, ἀλλ' ἔργοις, κτανὼν
Αἴγισθον· ὡς δὲ τῷ σάφ' εἰδέναι τάδε
προσθῶμεν, αὐτὸν τὸν θανόντα σοι φέρω,
ὅν, εἴ τι χρῄζεις, θηρσὶν ἁρπαγὴν πρόθες,
ἢ σκῦλον οἰωνοῖσιν, αἰθέρος τέκνοις,
πήξασ' ἔρεισον σκόλοπι· σὸς γάρ ἐστι νῦν
δοῦλος, πάροιθε δεσπότης κεκλημένος.
ΗΛ. αἰσχύνομαι μέν, βούλομαι δ' εἰπεῖν ὅμως.
ΟΡ. τί χρῆμα; λέξον, ὡς φόβου γ' ἔξωθεν εἶ.
ΗΛ. νεκροὺς ὑβρίζειν, μή μέ τις φθόνῳ βάλῃ.
ΟΡ. οὐκ ἔστιν οὐδεὶς ὅστις ἂν μέμψαιτό σοι.
ΗΛ. δυσάρεστος ἡμῶν καὶ φιλόψογος πόλις.
ΟΡ. λέγ', εἴ τι χρῄζεις, σύγγον', ἀσπόνδοισι γὰρ
νόμοισιν ἔχθραν τῷδε συμβεβλήκαμεν.
ΗΛ. εἶεν· τίν' ἀρχὴν πρῶτά σ' ἐξείπω κακῶν;
ποίας τελευτάς; τίνα μέσον τάξω λόγον;

καὶ μὴν δι' ὀρθρων γ' οὔποτ' ἐξελίμπανον
θρυλλοῦσ', ἃ γ' εἰπεῖν ἤθελον κατ' ὄμμα σόν,
εἰ δὴ γενοίμην δειμάτων ἐλευθέρα
τῶν πρόσθε. νῦν οὖν ἐσμέν· ἀποδώσω δέ σοι
ἐκεῖν', ἃ σε ζῶντ' ἤθελον λέξαι κακά.
ἀπώλεσάς με, κἠρφάνην φίλου πατρὸς
καὶ τάνδ' ἔθηκας, οὐδὲν ἠδικημένος·
κἄγημας αἰσχρῶς μητέρ', ἄνδρα τ' ἔκτανες
στρατηλατοῦνθ' Ἕλλησιν, οὐκ ἐλθὼν Φρύγας.
εἰς τοῦτο δ' ἦλθες ἀμαθίας, ὧτ' ἤλπισας,
ὡς εἰς σὲ μὲν δὴ μητέρ' οὐχ ἕξεις κακὴν
γήμας· ἐμοῦ δὲ πατρὸς ἠδίκεις λέχη.
ἴστω δ', ὅταν τις, διολέσας δάμαρτά του
κρυπταῖσιν εὐναῖς, εἶτ' ἀναγκασθῇ λαβεῖν,
δύστηνός ἐστιν, εἰ δοκεῖ τὸ σωφρονεῖν
ἐκεῖ μὲν αὐτὴν οὐκ ἔχειν, παρ' οἷ δ' ἔχειν.
ἄλγιστα δ' ᾤκεις, οὐ δοκῶν οἰκεῖν κακῶς·
ἤδεισθα γὰρ δὴτ' ἀνόσιον γήμας γάμον,
μήτηρ δέ σ' ἄνδρα δυσσεβῆ κεκτημένη.
ἄμφω πονηρὼ δ' ὄντ', ἀφαιρεῖσθον τύχην,
κείνητε τὴν σήν, καὶ σὺ τοὐκείνης κακόν.
πᾶσιν δ' ἐν Ἀργείοισιν ἤκουες τάδε·
ὦ τῆς γυναικὸς, οὐχὶ τἀνδρὸς ἡ γυνή.
καίτοι τόδ' αἰσχρὸν, προστατεῖν γε δωμάτων
γυναῖκα, μὴ τὸν ἄνδρα. κἀκείνους στυγῶ
τοὺς παῖδας, ὅστις τοῦ μὲν ἄρσενος πατρὸς
οὐκ ὠνόμασται, τῆς δὲ μητρὸς, ἐν πόλει.
ἐπίσημα γὰρ γήμαντι καὶ μείζω λέχη,
τἀνδρὸς μὲν οὐδείς, ὧν δὲ θηλειῶν λόγος.

ΗΛ. ὦ καλλίνικε, πατρὸς ἐκ νεηφόρου
γεγὼς, Ὀρέστα, τῆς ὑπ' Ἰλίῳ μάχης,
δέξαι κόμης σῆς βοστρύχων ἀναδήματα.
ἦκεις γὰρ οὐκ ἄχρειον ἔκπλεθρον θραμὼν
ἀγῶν' ἐς οἴκους, ἀλλὰ πολέμιον κτανὼν
Αἴγισθον, ὃς σὸν πατέρα κἀμὸν ὤλεσε.
σὺ τ', ὦ παρασπίστ', ἀνδρὸς εὐσεβεστάτου
παίδευμα, Πυλάδη, στέφανον ἐξ ἐμῆς χερὸς
δέχου· φέρῃ γὰρ καὶ σὺ τῷδ' ἴσον μέρος
ἀγῶνος· αἰεὶ δ' εὐτυχεῖς φαίνοισθέ μοι.
ΟΡ. θεοὺς μὲν ἡγοῦ πρῶτον, Ἠλέκτρα, τύχης
ἀρχηγέτας τῆσδ', εἶτα κἀμ' ἐπαίνεσον,
τὸν τῶν θεῶν τε τῆς τύχης θ' ὑπηρέτην.
ἦκω γὰρ οὐ λόγοισιν, ἀλλ' ἔργοις, κτανὼν
Αἴγισθον· ὡς δὲ τῷ σάφ' εἰδέναι τάδε
προσθῶμεν, αὐτὸν τὸν θανόντα σοι φέρω,
ὅν, εἴ τι χρῄζεις, θηρσὶν ἁρπαγὴν πρόθες,
ἢ σκῦλον οἰωνοῖσιν, αἰθέρος τέκνοις,
πήξασ' ἔρεισον σκόλοπι· σὸς γάρ ἐστι νῦν
δοῦλος, πάροιθε δεσπότης κεκλημένος.
ΗΛ. αἰσχύνομαι μὲν, βούλομαι δ' εἰπεῖν ὅμως.
ΟΡ. τί χρῆμα; λέξον, ὡς φόβου γ' ἔξωθεν εἶ.
ΗΛ. νεκροὺς ὑβρίζειν, μή μέ τις φθόνῳ βάλῃ.
ΟΡ. οὐκ ἔστιν οὐδεὶς ὅστις ἂν μέμψαιτό σοι.
ΗΛ. δυσάρεστος ἡμῶν καὶ φιλόψογος πόλις.
ΟΡ. λέγ', εἴ τι χρῄζεις, σύγγον', ἀσπίδος γὰρ
νόμοισιν ἔχθραν τῷδε συμβεβλήκαμεν.
ΗΛ. εἶεν· τίν' ἀρχὴν πρῶτά σ' ἐξείπω κακῶν;
ποίας τελευτάς; τίνα μέσον τάξω λόγον;

καὶ μὴν δι' ὄρθρων γ' οὔποτ' ἐξελίμπανον
θρυλλοῦσ', ἃ γ' εἰπεῖν ἤθελον κατ' ὄμμα σόν,
εἰ δὴ γενοίμην δειμάτων ἐλευθέρα
τῶν πρόσθε. νῦν οὖν ἐσμέν· ἀποδώσω δέ σοι
ἐκεῖν', ἃ σε ζῶντ' ἤθελον λέξαι κακά.
ἀπώλεσάς με, κἀορφανὴν φίλου πατρὸς
καὶ τόνδ' ἔθηκας, οὐδὲν ἠδικημένος·
κἄγημας αἰσχρῶς μητέρ', ἄνδρα τ' ἔκτανες
στρατηλατοῦνθ' Ἕλλησιν, οὐκ ἐλθὼν Φρύγας.
εἰς τοῦτο δ' ἦλθες ἀμαθίας, ὅτ' ἤλπισάς,
ὡς εἰς σὲ μὲν δὴ μητέρ' οὐχ ἕξεις κακὴν
γήμας· ἐμοῦ δὲ πατρὸς ἠδίκεις λέχη.
ἔστω δ', ὅταν τις, διολέσας δάμαρτά του
νεοπταῖσιν εὐναῖς, εἶτ' ἀναγκασθῇ λαβεῖν,
δύστηνός ἐστιν, εἰ δοκεῖ τὸ σωφρονεῖν
ἐκεῖ μὲν αὐτὴν οὐκ ἔχειν, παρ' οἷ δ' ἔχειν.
ἄλγιστα δ' ᾤκεις, οὐ δοκῶν οἰκεῖν κακῶς·
ἤδεισθα γὰρ δὴτ' ἀνόσιον κήμας γάμον,
μήτηρ δέ σ' ἄνδρα δυσσεβῆ κεκτημένη.
ἄμφω πονηρὼ δ' ὄντ', ἀφαιρεῖσθον τύχην,
κείνηγτε τὴν σὴν, καὶ σὺ τοὐκείνης κακόν.
πᾶσιν δ' ἐν Ἀργείοισιν ἤκουες τάδε·
ὦ τῆς γυναικὸς, οὐχὶ τἀνδρὸς ἡ γυνή.
καίτοι τόδ' αἰσχρὸν, προστατεῖν γε δωμάτων
γυναῖκα, μὴ τὸν ἄνδρα. κἀκείνους στυγῶ
τοὺς παῖδας, ὅστις τοῦ μὲν ἄρσενος πατρὸς
οὐκ ὠνόμασται, τῆς δὲ μητρὸς, ἐν πόλει.
ἐπίσημα γὰρ γήμαντι καὶ μείζω λέχη,
τἀνδρὸς μὲν οὐδείς, ὧν δὲ θηλειῶν λόγος.

ὃ δ' ἡπάτα σε πλεῖστον οὐκ ἐγνωκότα,
ηὔχεις τις εἶναι, τοῖσι χρήμασιν σθένων·
τὰ δ' οὐδέν, εἰ μὴ βραχὺν ὁμιλῆσαι χρόνον.
ἡ γὰρ φύσις βέβαιος, οὐ τὰ χρήματα.
ἡ μὲν γὰρ αἰεὶ παραμένουσ' αἴρει κακά·
ὁ δ' ἄλβος ἄδικος καὶ μετὰ σκαιῶν ξυνὼν
ἐξέπτατ' οἴκων, σμικρὸν ἀνθήσας χρόνον.
ἃ δ', εἰς γυναῖκας, παρθένῳ γὰρ οὐ καλὸν
λέγειν, σιωπῶ, γνωρίμους δ' αἰνίξομαι.
ὕβριζες, ὡς δὴ βασιλικοὺς ἔχων δόμους,
κἀλλεῖ τ' ἀραρώς. ἀλλ' ἐμοί γ' εἴη πόσις
μὴ παρθενωπὸς, ἀλλὰ τἀνδρείου τρόπου·
τὰ γὰρ τέκν' αὐτῶν Ἄρεος ἐκπρεμάννυται,
τὰ δ' εὐπρεπῆ δὴ κόσμος ἐν χοροῖς μόνον.
ἆρ' οὐδὲν εἰδὼς, ὢν, ἐφευρεθεὶς χρόνῳ,
δίκην βέβωκας, οὐδέ τις κακοῦργος ὤν.
μή μοι, τὸ πρῶτον βῆμ' ἐὰν δράμῃ καλῶς,
νικᾷν δοκεῖτω τὴν δίκην, πρὶν ἂν πέλας
γραμμῆς ἵκηται καὶ τέλος κάμψῃ βίου.

ΧΟ. ἔπραξε δεινά· δεινὰ δ' ἀντέδωκε σοὶ
καὶ τῷδ'· ἔχει γὰρ ἡ δίκη μέγα σθένος.

ΟΡ. εἶεν· κομίζειν τοῦδε σῶμ' εἴθω χρεών,
σκότῳ τε δοῦναι, δμῳὲς, ὡς, ὅταν μόλῃ
μήτηρ, σφαγῆς πάροιθε μὴ εἰσίδῃ νεκρόν.

ΗΛ. ἐπίσχες· ἐμβάλωμεν εἰς ἄλλον λόγον.

ΟΡ. τί δ'; ἐκ Μυκηνῶν μῶν βοηδρόμους ὁρᾷς;

ΗΛ. οὔκ, ἀλλὰ τὴν τεκοῦσαν, ἣ μ' ἐγείνατο.

ΟΡ. καλῶς ἄρ' ἄρκυν εἰς μέσην πορεύεται.

ΗΛ. καὶ μὴν ὄχοις γε καὶ στολῇ λαμπρύνεται.

ΟΡ. τί δῆτα δρῶμεν; μητέρ' ἢ φονεύσομεν;
ΗΛ. μῶν σ' οἶκτος εἶλε, μητρὸς ὡς εἶδες δέμας;
ΟΡ. φεῦ·
πῶς γὰρ κτάνω νιν, ἣ μ' ἔθρεψε κἄτεκεν;
ΗΛ. ὥσπερ πατέρα σὸν ἥδε κἀμὸν ὤλεσεν.
ΟΡ. ὦ Φοῖβε, πολλὴν γ' ἀμαθίαν ἐθέσπισας —
ΗΛ. ὅπου δ' Ἀπόλλων σκαιὸς ἦ, τίνες σοφοί;
ΟΡ. ὅστις μ' ἔχρησας μητέρ', ἣν οὐ χρῆν, κτανεῖν.
ΗΛ. βλάπτῃ δὲ δὴ τί πατρὶ τιμωρῶν πάθεν;
ΟΡ. μητροκτόνος κὖν φεύξομαι, τόθ' ἁγνὸς ὤν.
ΗΛ. καὶ μήν γ' ἀμύνων πατρὶ, δυσσεβὴς ἔσῃ.
ΟΡ. ἐγὼ δὲ μητρὶ τοῦ φόνου δώσω δίκας.
ΗΛ. τῷ δ' αὖ, πατρῴαν διαμεθεὶς τιμωρίαν.
ΟΡ. ἆρ' αὖτ' ἀλάστωρ εἶπ', ἀπειπασθεὶς θεῷ;
ΗΛ. ἱερὸν καθίζων τρίποδ'; ἐγὼ μὲν οὐ δοκῶ.
ΟΡ. οὐδ' ἂν πιθοίμην εὖ μεμαντεῦσθαι τόδε.
ΗΛ. οὐ μὴ κακισθεὶς εἰς ἀκανδρίαν πέσῃς.
ΟΡ. ἀλλ' ἢ τὸν αὐτὸν πῆδ' ὑποστήσω δόλον;
ΗΛ. ὦ καὶ πόσιν καθεῖλες, Αἴγισθον κτανών.
ΟΡ. εἴσειμι· δεινοῦ δ' ἄρχομαι προβλήματος,
καὶ δεινὰ δράσω γ'· εἰ θεοῖς δοκεῖ τάδε.
ἔστω· πικρὸν δὲ χ' ἡδὺ τἀχώνισμά μοι.
ΧΟ. ἰώ·
βασίλεια γύναι χθονὸς Ἀργείας,
παῖ Τυνδαρέου,
καὶ τοῖν ἀγαθοῖν ξύγγονε κούροιν·
Διὸς, οἳ φλογερὰν αἰθέρ', ἐν ἄστροις
ναίουσι βροτῶν ἐν ἁλὸς ῥοθίοις
τιμὰς σωτῆρας ἔχοντες·

χαῖρε, σεβίζω σ' ἴσα καὶ μάκαρας
πλούτου μεγάλης τ' εὐδαιμονίας.
τὰς σὰς δὲ τύχας θεραπεύεσθαι
καιρός, ὦ βασίλεια.
ΚΛ. ἔκβητ' ἀπήνης, Τρῳάδες, χειρὸς δ' ἐμῆς
λάβεσθ', ἵν' ἔξω τοῦδ' ὄχου στήσω πόδα.
σκύλοισι μὲν γὰρ θεῶν κεκόσμηνται δόμοι
Φρυγίοις, ἐγὼ δὲ τάσδε, Τρῳάδος χθονὸς
ἐξαίρετ', ἀντὶ παιδὸς, ἣν ἀπώλεσα,
σμικρὸν γέρας, καλὸν δὲ, κέκτημαι δόμοις.
ΗΛ. οὔκουν ἐγὼ, δούλη γὰρ, ἐκβεβλημένη
δόμων πατρῴων, δυστυχεῖς οἰκῶ δόμους,
μῆτερ, λάβωμαι μακαρίας τῆς σῆς χερός;
ΚΛ. δοῦλαι πάρεισιν αἵδε· μὴ σύ μοι πόνει.
ΗΛ. τί δ' αἰχμάλωτόν τοι μ' ἀπῴκισας δόμων;
ᾑρημένων δὲ δωμάτων ᾑρήμεθα,
ὡς αἵδε, πατρὸς ὀρφαναὶ λελειμμέναι.
ΚΛ. τοιαῦτα μέντοι σὸς πατὴρ βουλεύματα,
εἰς οὓς ἐχρῆν ἥκιστ', ἐβούλευσεν φίλων.
λέξω δέ· καίτοι, δόξ' ὅταν λάβῃ κακὴ
γυναῖκα, γλώσσῃ πικρότης ἔνεστί τις.
ὡς μὲν παρ' ἡμῖν οὐ καλῶς· τὸ πρᾶγμα δὲ
μαθόντα σ', ἢν μὲν ἀξίως μισεῖν ἔχῃ,
στυγεῖν δίκαιον· εἰ δὲ μὴ, τί δεῖ στυγεῖν;
ἡμᾶς δ' ἔδωκε Τυνδάρεως τῷ σῷ πατρὶ,
οὐχ ὥστε θνήσκειν, οὐδ' ἃ γεινάμην ἐγώ.
κεῖνος δὲ παῖδα τὴν ἐμὴν, Ἀχιλλέως
λέκτροισι πείσας, ᾤχετ' ἐκ δόμων ἄγων
πρυμνοῦχον Αὖλιν· ἔνθ', ὑπερτείνας πυρᾶς,

λευκὴν διήμησ' Ἰφιγόνης παρηΐδα.
κεἰ μὲν, πόλεως ἅλωσιν ἐξιώμενος,
ἢ δῶμ' ὀνήσων, τἄλλα τ' ἐκσώζων τέκνα,
ἔκτεινε πολλῶν μίαν ὕπερ, σύγγνωστ' ἂν ἦν·
νῦν δ' οὕνεχ' Ἑλένης μάργος ἦν, ὅ, τ' αὖ λαβὼν
ἄλοχον κολάζειν πρόσδοτιν οὐκ ἠπίστατο,
τούτων ἕκατι παῖδ' ἐμὴν διώλεσεν.
ἐπὶ τοῖσδε τοίνυν, καίπερ ἠδικημένη,
οὐκ ἠγριούμην, οὐδ' ἂν ἔκτανον πόσιν.
ἀλλ' ἦλθ', ἔχων μοι Μαινάδ' ἔνθεον κόρην,
λέκτροις τ' ἐπεισέφρησε, καὶ νύμφα δύο
ἐν τοῖσιν αὐτοῖς δώμασιν κατεῖχ' ὁμοῦ.
μῶρον μὲν οὖν γυναῖκες, οὐκ ἄλλως λέγω·
ὅταν δ', ὑπόντος τοῦδ' ἁμαρτάνῃ πόσις,
τἄνδον παρώσας λέκτρα, μιμεῖσθαι θέλει
γυνὴ τὸν ἄνδρα, χἄτερον κτᾶσθαι φίλον.
κἄπειτ' ἐν ἡμῖν ὁ ψόγος λαμπρύνεται·
οἱ δ' αἴτιοι τῶνδ' οὐ κλύουσ' ἄνδρες κακῶς.
εἰ δ' ἐκ δόμων ἥρπαστο Μενέλεως λάθρα,
κτανεῖν μ' Ὀρέστην χρῆν, κασιγνήτης πόσιν
Μενέλαον ὡς σώσαιμι· σὸς δὲ πῶς πατὴρ
ἠνέσχετ' ἂν ταῦτ'; εἶτα τὸν μὲν οὐ θανεῖν
κτείνοντα χρῆν τἄμ', ἐμὲ δὲ πρὸς κείνου παθεῖν;
ἔκτειν', ἐτρέφθην, ἥνπερ ἦν πορεύσιμον
πρὸς τοὺς ἐκείνῳ πολεμίους· φίλων γὰρ ἂν
τίς ἂν πατρός σου φόνον ἐκοινώνησέ μοι;
λέγ', εἴ τι χρῄζεις, κἀντίθες παῤῥησίᾳ,
ὅπως τέθνηκε σὸς πατὴρ οὐκ ἐνδίκως.
ΗΛ. δίκαι' ἔλεξας· ἡ δίκη δ' αἰσχρῶς ἔχει·

γυναῖκα γὰρ χρῆν πάντα συγχωρεῖν πόσει,
ἥτις φρενήρης· εἰ δὲ μὴ δοκεῖ τάδε,
οὐδ' εἰς ἀριθμὸν τῶν ἐμῶν ἥκεις λόγων.
μέμνησο, μῆτερ, οὓς ἔλεξας ὑστάτους
λόγους, διδοῦσα πρὸς σέ μοι παῤῥησίαν.
ΚΛ. καὶ νῦν γε φημί, κοὐκ ἀπαρνοῦμαι, τέκνον.
ΗΛ. ἆρα κλύουσα, μῆτερ, εἶτ' ἔρξεις κακῶς;
ΚΛ. οὐκ ἔστι· τῇ σῇ δ' ἡδὺ προσθήσω φρενί.
ΗΛ. λέγοιμ' ἄν· ἀρχὴ δ' ἥδε μοι προοιμίου.
εἶθ' εἶχες, ὦ τεκοῦσα, βελτίους φρένας·
τὸ μὲν γὰρ εἶδος αἶνον ἄξιον φέρει
Ἑλένης τε καὶ σοῦ, δύο δ' ἔφυτε συγγόνω
ἄμφω ματαίω, Κάστορός τ' οὐκ ἀξίω.
ἡ μὲν γὰρ ἁρπασθεῖσ', ἑκοῦσ' ἀπῴχετο·
σὺ δ' ἄνδρ' ἄριστον Ἑλλάδος διώλεσας,
σκῆψιν προτείνουσ', ὡς ὑπὲρ τέκνου πόσει
ἔκτεινας· οὐ γάρ, ὡς ἔγωγ', ἴσασιν εὖ·
ἢ, τῆς θυγατρὸς πρὶν κεκυρῶσθαι σφαγάς,
νέον τ' ἀπ' οἴκων ἀνδρὸς ἐξωρμημένου,
ξανθὸν κατόπτρῳ πλόκαμον ἐξήσκεις κόμης.
γυνὴ δ' ἀπόντος ἀνδρὸς ἥτις ἐκ δόμων
εἰς κάλλος ἀσκεῖ, διάγραφ' ὡς οὖσαν κακήν.
οὐδὲν γὰρ αὐτὴν δεῖ θύραισιν εὐπρεπὲς
φαίνειν πρόσωπον, ἥν τε μὴ ζητῇ κακόν·
μόνην δὲ πασῶν οἶδ' ἐγὼ δ' Ἑλληνίδων,
εἰ μὲν τὰ Τρώων εὐτυχοῖ, κεχαρμένην,
εἰ δ' ἧσσον' εἴη, συννεφοῦσαν ὄμματα,
Ἀγαμέμνον' οὐ χρῄζουσαν ἐκ Τροίας μολεῖν.
καίτοι καλῶς γε σωφρονεῖν παρεῖχέ σοι.

ἄνδρ' εἶχες οὐ κακίον' Αἰγίσθου πόσιν,
ὃν Ἑλλὰς αὐτῆς εἵλετο στρατηλάτην·
Ἑλένης δ' ἀδελφῆς τοιάδ' ἐξειργασμένης,
ἔξῆν κλέος σοι μέγα λαβεῖν· τὰ γὰρ κακὰ
παράδειγμα τοῖς ἀσθλοῖσιν εἴσοψίν τ' ἔχει.
εἰ δ', ὡς λέγεις, σὴν θυγατέρ' ἔκτεινεν πατὴρ,
ἐγὼ τί σ' ἠδίκησα', ἐμός τε σύγγονος;
πῶς οὖ, πόσιν κτείνασα, πατρῴους δόμους
ἡμῖν προσῆψας, ἀλλ' ἀπηνέγκω λέχη
ταλλότρια, μισθοῦ τοὺς γάμους ὠνουμένη;
κοὔτ' ἀντιφεύγει παιδὸς ἀντὶ σοῦ πόσις,
οὔτ' ἀντ' ἐμοῦ τέθνηκε, δὶς τόσως ἐμὲ
κτείνας ἀδελφῆς ζῶσαν· εἰ δ' ἀμείψεται
φόνον δικάζων φόνος, ἀποκτενῶ σ' ἐγὼ,
καὶ παῖς Ὀρέστης, πατρὶ τιμωρούμενοι.
εἰ γὰρ δίκαι' ἐκεῖνα, καὶ τάδ' ἔνδικα.
ὅστις δὲ πλοῦτον ἢ 'γγένειαν εἰσιδὼν
γαμεῖ πονηράν, μῶρός ἐστι· μικρὰ γὰρ
μεγάλων ἀμείνω σώφρον' ἐν δόμοις λέχη.

ΧΟ. τύχη γυναικῶν εἰς γάμους· τὰ μὲν γὰρ εὖ,
τὰ δ' οὐ καλῶς πίπτοντα δέρκομαι βροτῶν.

ΚΛ. ὦ παῖ, πέφυκας πατέρα σὸν στέργειν ἀεί.
ἔστιν δὲ καὶ τάδ'· οἱ μὲν εἰσιν ἀρσένων,
οἱ δ' αὖ φιλοῦσι μητέρας μᾶλλον πατρός.
συγγνώσομαί σοι· καὶ γὰρ οὐχ οὕτως ἄγαν
χαίρω τι, τέκνον, τοῖς δεδραμένοις ἐμοί.
σὺ δ' ὧδ' ἄλουτος καὶ δυσειμάτου χρόα
λεχὼ νεογνῶν ἐκ τόκων πεπαυμένη;
οἴμοι τάλαινα τῶν ἐμῶν βουλευμάτων,

ὡς μᾶλλον, ἢ χρῆν, ἤλασ' εἰς ὀργὴν πόσιν.
ΗΛ. ὀψὲ στενάζεις, ἡνίκ' οὐκ ἔχεις ἄκη.
πατὴρ μὲν οὖν τέθνηκε· τὸν δ' ἔξω χθονὸς
πῶς οὐ κομίζῃ παῖδ' ἀλητεύοντα σόν;
ΚΛ. δέδοικα· τοὔμὸν δ', οὐχὶ τοὐκείνου, σκοπῶ·
πατρὸς γάρ, ὡς λέγουσι, θυμοῦται φόνῳ.
ΗΛ. τί δαὶ πόσιν σὸν ἄγριον εἰς ἡμᾶς ἔχεις;
ΚΛ. τρόποι τοιοῦτοι· καὶ σὺ δ' αὐθάδης ἔφυς.
ΗΛ. ἄλγῶ γάρ· ἀλλὰ παύσομαι θυμουμένη.
ΚΛ. καὶ μὴν ἐκεῖνος οὐκ ἔτ' ἔσται σοὶ βαρύς.
ΗΛ. φρονεῖ μέγ'· ἐν γὰρ τοῖς ἐμοῖς ναίει δόμοις.
ΚΛ. ὁρᾷς ἃ νῦν σὺ ζωπυρεῖς νείκη νέα;
ΗΛ. σιγῶ· δέδοικα γάρ νιν, ὡς δέδοικ' ἐγώ.
ΚΛ. παῦσαι λόγων τῶνδ'· ἀλλά τί μ' ἐκάλεις, τέκνον;
ΗΛ. ἤκουσας, οἶμαι, τῶν ἐμῶν λοχευμάτων.
τούτων ὑπέρ μου θῦσον· οὐ γὰρ οἶδ' ἐγώ,
δεκάτῃ σελήνῃ παιδός, ὡς νομίζεται·
τρίβων γὰρ οὐκ εἰμί, ἄτακος οὖσ' ἐν τῷ πάρος.
ΚΛ. ἄλλης τόδ' ἔργον, ἥτις ἔλυσεν ἐκ τόκων.
ΗΛ. αὐτὴ λόχευον κἄτεκον· μόνη βρέφος.
ΚΛ. οὕτως ἀγεύστων οἶκος ἴδρυται φίλων;
ΗΛ. πένητας οὐδεὶς βούλεται κτᾶσθαι φίλους.
ΚΛ. ἀλλ' εἶμι, παιδὸς ἀριθμὸν ὡς τελεσφόρον
θύσων θεοῖσι· σοὶ δ' ὅταν πράξω χάριν
τήνδ', εἶμ' ἐπ' ἀγρόν, οὗ πόσις θυηπολεῖ
νύμφαισιν. ἀλλὰ τοῦσδ' ἔχους, ὀπάονες,
φάτναις ἄγοντες πρόσθεθ'· ἡνίκ' ἂν δέ μα
δοκῆτε θυσίας τῆσδ' ἀπηλλάχθαι θεοῖς,
πίρνατε· θεῖ γὰρ καὶ πόνει δοῦναι χάριν.

ΗΛ. χώρει πένητας εἰς δόμους· φροῦρει δέ μοι,
μή σ' αἰθαλώσῃ πολύκαπνον στέγος πέπλους·
θύσεις γὰρ, οἷα χρή σε δαίμοσιν θύειν·
κανοῦν δ' ἐνῆρται, καὶ τεθῆμένη σφαγὶς,
ἥπερ καθεῖλε ταῦρον· οὐ πέλας πρέπῃ
πληγεῖσα· νυμφεύσῃ δὲ κἀν ἄδου δόμοις,
ὥπερ ξυνηῦθες ἐν φάει· τοσῆνδ' ἐγὼ
δώσω χάριν σοι, σὺ δέ γ' ἐμοὶ δίκην πατρός.

ΧΟ. ἀμοιβαὶ κακῶν μετάτροποι πνέουσιν αὖραι δόμων. τότε μὲν λουτροῖς
ἔπεσεν ἐμὸς, ἐμὸς ἀρχέτας,
ἰάχησε δὲ στέγα,
λάϊνοί τε θριγκοὶ δόμων,
τάδ' ἐνεπόντος· ὦ
σχετλία, τί με, γύναι, φονεύεις; φίλαν
πατρίδα δεκέτεσιν ἐν σποραῖσιν ἐλθόντ' ἐμάν;
παλίρρους δὲ τάνδ' ὑπάγεται δίκα ἀντίστρ.
διυδρόμου λέχους μέλεον· ἰὼ πόνων,
χρόνιον ἑκόμενον εἰς οἴκους
Κυκλώπειά τ' οὐρίνια
τείχε', ὀξυθήκτῳ βέλει
ἔκανεν αὐτόχειρ,
πέλεκυν ἐν χεροῖν λαβοῦσα. τιμῶν
πόσις, ὅτι ποτὲ τὶν τίλλαι-
ναν ἔσχε κακόν·
ὄρει' ἄτις ὡς λέαιν', ὀργάσθων ἐπιδός.
δρύοχα νεμομένα, τάδε κατηνύσεν.

ΚΛ. ὦ τέκνα, πρὸς θεῶν μὴ κτάνητε μητέρα.

ὡς μᾶλλον, ἢ χρῆν, ἤλασ' εἰς ὀργὴν πόσιν.
ΗΛ. ὀψὲ στενάζεις, ἡνίκ' οὐκ ἔχεις ἄκη.
πατὴρ μὲν οὖν τέθνηκε· τὸν δ' ἔξω χθονὸς
πῶς οὐ κομίζῃ παῖδ' ἀλητεύοντα σόν;
ΚΛ. δέδοικα· τοὐμὸν δ', οὐχὶ τοὐκείνου, σκοπῶ·
πατρὸς γάρ, ὡς λέγουσι, θυμοῦται φόνῳ.
ΗΛ. τί δαὶ πόσιν σὸν ἄγριον εἰς ἡμᾶς ἔχεις;
ΚΛ. τρόποι τοιοῦτοι· καὶ σὺ δ' αὐθάδης ἔφυς.
ΗΛ. ἐλῶ γάρ· ἀλλὰ παύσομαι θυμουμένη.
ΚΛ. καὶ μὴν ἐκεῖνος οὐκ ἔτ' ἔσται σοὶ βαρύς.
ΗΛ. φρονεῖ μέγ'· ἐν γὰρ τοῖς ἐμοῖς ναίει δόμοις.
ΚΛ. ὁρᾷς ἃ νῦν σὺ ζωπυρεῖς νείκη νέα;
ΗΛ. σιγῶ· δέδοικα γάρ νιν, ὡς δέδοικ' ἐγώ.
ΚΛ. παῦσαι λόγων τῶνδ'· ἀλλά τί μ' ἐπάλεις, τέκνον;
ΗΛ. ἤκουσας, οἶμαι, τῶν ἐμῶν λοχευμάτων.
τούτων ὑπέρ μου θῦσον· οὐ γὰρ οἶδ' ἐγώ,
δεκάτῃ σελήνῃ παιδὸς, ὡς νομίζεται·
τρίβων γὰρ οὐκ εἰμ', ἄτακος οὖσ' ἐν τῷ πάρος.
ΚΛ. ἄλλης τόδ' ἔργον, ἥτε' ἔλυσεν ἐκ τόκων.
ΗΛ. αὐτὴ λόχευον κἄτεκον· μόνη βρέφος.
ΚΛ. οὕτως ἀγείτων οἶκος ἵδρυται φίλων;
ΗΛ. πένητας οὐδεὶς βούλεται κτᾶσθαι φίλους.
ΚΛ. ἀλλ' εἶμι, παιδὸς ἀριθμὸν ὡς τελεσφόρον
θύσω θεοῖσι· σοὶ δ' ὅταν πράξω χάριν
τήνδ', εἶμ' ἐπ' ἀγρόν, οὗ πόσις θυηπολεῖ
νύμφαισιν. ἀλλὰ τοὺσδ' ἔχουσ', ὀπάονες,
φάτναις ἄγοντες πρόσθεθ'· ἡνίκ' ἂν δέ με
δοκῆτε θυσίας τῆσδ' ἀπηλλάχθαι θεοῖς,
πάρεστε· δεῖ γὰρ καὶ πόσει δοῦναι χάριν.

ΗΛ. χώρει πένητας εἰς δόμους· φρούρει δέ μοι,
μή σ' αἰθαλώσῃ πολύκαπνον στέγος πέπλους·
θύσεις γὰρ, οἷα χρή σε δαίμοσιν θύειν·
κανοῦν δ' ἐνῆρται, καὶ τεθῄμένη σφαγὶς,
ἥπερ καθεῖλε ταῦρον, οὐ πέλας πρόσῃ
πληγεῖσα· νυμφεύσῃ δὲ κἀν Ἅιδου δόμοις,
ὥπερ ξυνηῦθες ἐν φάει. τοσῆνδ' ἐγὼ
δώσω χάριν σοι, σὺ δέ γ' ἐμοὶ δίκην πατρός.

ΧΟ. ἀμοιβαὶ κακῶν μετάτροποι πνέουσιν αὖραι δόμων. τότε μὲν λουτροῖς ἔπεσεν ἐμὸς, ἐμὸς ἀρχέτας, ἰάχησε δὲ στέγα, λαΐνοί τε θριγκοὶ δύμιων, τάδ' ἐννέποντος· ὦ σχετλία, τί με, γύναι, φονεύεις; φίλαν πατρίδα δεκέτεσιν ἐν σποραῖσιν ἐλθόντ' ἐμάν; παλίρρους δὲ τάνδ' ὑπάγεται δίκα ἀντίστρ. διυδρόμου λέχους μέλεον· ἃ πόνων, χρόνιον ἰκόμενον εἰς οἴκους Κυκλώπεια τ' οὐρίνια τείχε', ὀξυθήκτῳ βέλει ἔκανεν αὐτόχειρ, πέλεκυν ἐν χεροῖν λαβοῦσα. πλαγᾶν πόσις, ὅτι ποτὲ τὶν τίλλαι- ναν ἔσχε κακόν· ὀρεί' ἄτις ὡς λέαιν', ὀργάδων ἐπωιδός. δρύοχα νεμομένα, τάδε κατηνύσεν.

ΚΛ. ὦ τέκνα, πρὸς θεῶν μὴ κτάνητε μητέρα.

ΧΟ. κλύεις ὑπώροφον βοάν;
ΚΛ. ἰώ μοί μοι.
ΧΟ. ᾤμωξα κἀγὼ πρὸς τέκνων χειρουμένης.
νέμει τοι δίκαν θεός, ὅταν τύχῃ.
σχέτλια μὲν ἔπαθες ἀνόσια δ' εἰργάσω,
τάλαιν', εὐνέταν.
ἀλλ' οἵδε, μητρὸς νεοφόνοις ἐν αἵμασι
πεφυρμένοι βαίνουσιν ἐξ οἴκων πόδα·
τρόπαια δείγματ' ἀθλίων προσφθεγμάτων.
οὐκ ἔστιν οὐδεὶς οἶκος ἀθλιώτερος
τῶν Τανταλείων οὐδ' ἔφυ ποτ' ἐκγόνων.
ΟΡ. ἰὼ γᾶ, καὶ Ζεῦ πανδερκέτα βροτῶν,
ἴδετε τάδ' ἔργα φόνια μυσαρά.
δίγονα σώματ' ἐν χθονὶ κείμενα πλαγᾷ
χερὸς ὑπ' ἐμᾶς, ἄποιν' ἐμῶν πημάτων.
ΗΛ. δακρύτ' ἄγαν, ὦ σύγγον'· αἰτία δ' ἐγώ.
διὰ πυρὸς ἔμολον ἁ τάλαινα μητρὶ τᾷ-
δ', ἅ μ' ἔτικτε κούραν.
ἰὼ τύχας σᾶς, τύχας, μᾶτερ τεκοῦ-
σ'· ἄλαστα μελέα,
καὶ πέρα γε παθοῦσα σῶν
τέκνων ὕπαι·
πατρὸς δ' ἔτι-
σας φόνον δικαίως.
ΟΡ. ἰώ· Φοῖβ', ἀνύμνησας δίκαν,
ἄφατα φανερὰ δ' ἐξέπρα-
ξας ἄχεα, φοίνια δ' ὤπασας λέχε' ἀπὸ γᾶς
τᾶς Ἑλλανίδος.
τίνα δ' ἑτέραν μόλω πόλιν; τίς ξένος;

τίς εὐσεβὴς ἐμὸν κάρα προσόψεται
μητέρα κτανόντος;
ΗΛ. ἰώ μοί μοι· ποῖ δ' ἐγώ;
τίν' εἰς χορόν;
τίνα γάμον εἶμι; τίς πόσις με δέξεται
νυμφικὰς ἐς εὐνάς;
ΟΡ. πάλιν πάλιν φρόνημα σὸν
μετεστάθη πρὸς αὔραν·
φρονεῖς γὰρ ὅσια νῦν, τόδ' οὐ φρονοῦσα γ' εὖ.
δεινὰ δ' εἰργάσω, φίλα,
κασίγνητον οὐκ ἐθέλοντα.
κατεῖδες, οἷον ἁ τάλαιν' ἑῶν πέπλων
ἔβαλεν, ἔδειξε μαστὸν ἐν φοναῖς,
ἰώ μοί μοι, πρὸς πέδῳ
τιθεῖσα γόνιμα μέλεα; τακόμαν δ' ἐγώ.
ΗΛ. σάφ' οἶδα, δι' ὀδύνας ἔβας,
ἰήϊον κλύων γόον
μητρὸς, ἅ σ' ἔτικτε.
ΟΡ. βοὰν δ' ἔλασκε τάνδε, πρὸς γένυν ἐμὰν
τιθεῖσα χέρας·
τέκος ἐμὸν, λιταίνω.
παρηΐδων τ' ἐξ ἐμῶν
ἐκρήμναθ'· ὥστε χέρας ἐμὰς λιπεῖν βέλος.
ΧΟ. τάλαινα, πῶς ἔτλας φόνον
δι' ὀμμάτων ἰδεῖν σέθεν
μητρὸς ἐκπνεούσας.
ΟΡ. ἐγὼ μὲν ἐπιβαλὼν φάρη κόραις ἐμαῖ-
σι, φασγάνῳ κατηρξάμαν,
ματέρος ἔσω δέρας μεθείς.

ΗΛ. ἐγὼ δ' ἐπεκλεύσα σοί,
ξίφους τ' ἐφαψάμην ἅμα.
ΧΟ. δεινότατον παθέων ἔρεξας.
λαβοῦ, κάλυπτε μέλεα ματέρος
πέπλοις, καθάρμοσον ὀφαγάς.
φονέας ἔτικτες ἆρα σοι.
ΗΛ. ἰδοὺ, φίλαι τε κοὐ φίλαι
φάρεά γ' ἀμφιβάλλομεν,
τέγεα κοινῶν μεγάλων δόμοισιν.
ΧΟ. ἀλλ' οἵδε δόμων ὑπὲρ ὑψηλοτάτων
φαίνουσί τινες δαίμονες, ἢ θεῶν
τῶν οὐρανίων· σὺ γὰρ θνητῶν
γ' ἧδε κέλευθος· τί ποτ' εἰς φάος
ὄψιν βαίνουσι βροτοῖσιν;
ΔΙ. Ἀγαμέμνονος παῖ, κλῦθι· δισσοί σε καλοῦσι μητρὸς σύγγονοι Διόσκοροι,
Κάστωρ κασίγνητός τε Πολυδεύκης ὅδε·
δεινὸν δὲ ναυσὶν ἀρτίως πόντου σάλον
πατοῦντ', ἀφ' ἁμοῦ Ἄργος, οὓς εἰσεδόμεν
σφαγὰς ἀδελφῆς τῆσδε, μητέρος δὲ σῆς.
δίκαια μὲν νῦν ἦδ' ἔχει· σὺ δ' οὐχὶ δρᾷς;
Φοῖβος δὲ, Φοῖβος· ἀλλ', ἄναξ γάρ ἐσσ' ἐμός,
σιγῶ σοφὸς δ' ὢν οὐδὲν ἐκφέρω σοὶ σοφά.
αἰνεῖν δ' ἀνάγκη τἀνδίκως τ' εἰσθὲν δὲ χρὴ
πράσσειν, ἃ μοῖρα Ζεύς τ' ἐκύρωσε σοὶ πατρί.
Πυλάδῃ μὲν Ἠλέκτραν δὸς ἄλοχον εἰς δόμους·
σὺ δ' Ἄργος ἔκπεμ'· οὐ γὰρ ἔστι σοι πόλιν
τήνδ' ἐμβατεύειν, μητέρα κτείναντι σήν·
δειναὶ δὲ Κῆρες, αἱ σ' ἐπωτίδες θεαὶ,

τροχηλατήσουσ' ἐμμανῆ πλησθέντες.
ἐλθὼν δ' Ἀθήνας Παλλάδος σεμνὰς βρέτας
πρόσπτυξον· εἴρξει χάρ νιν ἐπτοημένας
δεινοῖς δράκουσιν, ὥστε μὴ ψαύειν σέθεν,
γοργῶπ' ὑπερτείνουσά σου κάρα κύκλον.
ἔστιν δ' Ἄρειός τις ὄχθος· οὗ πρῶτον θεοὶ
ἔζοντ' ἐπὶ ψήφοισιν αἵματος πέρι,
Ἁλιρρόθιον ὅτ' ἔκτειν' ὠμάφρων Ἄρης,
μῆνιν θυγατρὸς ἐκδίκοις νυμφευμάτων,
πόντου κρέοντος παῖδ'· ἵν' εὐσεβεστάτη
ψῆφος βεβαία τ' ἔστιν ἔκ γε τοῦ θεοῖς.
ἐνταῦθα καὶ σὲ δεῖ δραμεῖν φόνου πέρι.
ἴσαι δέ σ' ἐκσώζουσι μὴ θανεῖν δίκῃ
ψῆφοι τεθεῖσαι· λοξίας γὰρ αἰτίαν
εἰς αὑτὸν οἴσει, μητέρος κρήσας φόνον,
καὶ τοῖσι λοιποῖς ὅδε νόμος τεθήσεται,
νικᾶν ἴσαις ψήφοισι τὸν φεύγοντ' ἀεί.
δειναὶ μὲν οὖν θεαὶ, τῷδ' ἄχει πεπληγμέναι,
πάγον παρ' αὐτὸν κάσμα δύσονται χθονός,
σεμνὸν βροτοῖσιν εὐσεβὲς χρηστήριον.
σὲ δ' Ἀρκάδων χρὴ πόλιν ἐπ' Ἀλφεσοῦ ῥοαῖς
οἰκεῖν, Λυκαίου πλησίον σηκώματος.
ἐπώνυμος δέ σου πόλις κεκλήσεται.
σοὶ μὲν τάδ' εἶπον· τόνδε δ' Αἰγίσθου νέκυν
Ἄργους πολῖται γῆς καλύψουσιν τάφῳ·
μητέρα δὲ τὴν σὴν ἄρτι Ναυπλίαν παρὼν
Μενέλαος ἐξ οὗ Τρωϊκὴν εἷλε χθόνα,
Ἑλένη τε θάψει· Πρωτέως γὰρ ἐς δόμους
ἧκει, λιποῦσ' Αἴγυπτον, οὐδ' ἦλθε πλούτους.

Ζεὺς δ', ὡς ἔφας γένοιτο καὶ φόνος βροτῶν,
εἴδωλον Ἑλένης ἐξέπεμψ' εἰς Ἴλιον.
Πυλάδης μὲν οὖν, κόρην τε καὶ δέμας ἔχων
Ἀχαιΐδος γῆς οἴκαδ' εἰσπορεύεται·
καὶ τὸν λόγῳ σὸν πενθερὸν νομίζετω
Φωκέων ἐς αἶαν, καὶ δότω πλούτου βάρος.
σὺ δ', Ἰσθμίας γῆς αὐχέν' ἐμβαίνων ποδὶ,
χώρει πρὸς οἶκον Κεκροπίας εὐδαίμονα·
πεπρωμένην γὰρ μοῖραν ἐκπλήσας φόνου,
εὐδαιμονήσεις τῶνδ' ἀπαλλαχθεὶς πόνων.

ΧΟ. ὦ παῖδε Διὸς, θέμις εἰς φθογγὰς
τὰς ὑμετέρας ἡμῖν πελάθειν;

ΔΙ. θέμις, οὐ μυσαροῖς τοῖσδε σφαγίοις.

ΟΡ. κἄμοὶ μύθου μέτα, Τυνδαρίδαι;

ΔΙ. καὶ σοί· Φοίβῳ τήνδ' ἀναθήσω
πρᾶξιν φονίαν.

ΧΟ. πῶς, ὄντε θεώ, τῇδέ τ' ἀδελφῇ
τῆς καταφθιμένης,
οὐκ ἠρκέσατον κῆρας μελάθροις;

ΔΙ. μοίρας ἀνάγκης ἦγεῖτο χρεών,
Φοίβου τ' ἄσοφοι γλώσσης ἔνοπαί.

ΗΛ. τί δαί μ' Ἀπόλλων; ποῖοι χρησμοὶ
φονίαν ἔδοσαν μητέρι γενέσθαι;

ΔΙ. κοιναὶ πράξεις, κοινοὶ δὲ πότμοι·
μία δ' ἀμφοτέρους
ἄτη πατέρων διέκναισεν.

ΟΡ. ὦ σύγγονέ μοι, χρονίαν σ' ἐσιδὼν,
τῶν σῶν εὐθὺς φίλτρων στέρομαι,
καί σ' ἀπολείψω σου λειπόμενος.

ΔΙ. πόσις ἔστ' αὐτῇ καὶ δόμος· οὐχ ἥδ' οἰκτρὰ πέπονθεν, πλὴν ὅτι λείπει πόλιν Ἀργείων.

ΟΡ. καὶ τίνες ἄλλαι στοναχαὶ μείζους ἢ γῆς πατρίας ὅρον ἐκλείπειν; ἀλλ' ἐγὼ οἴκων ἔξειμι πατρῴων, καὶ ἐπ' ἀλλοτρίαις ψήφοισι φόνον μητρὸς ὑφέξω.

ΔΙ. θάρσει· Πυλάδου δοίαν ἥξεις πόλιν· ἀλλ' ἀνέχου.

ΗΛ. περί μοι στέρνοις στέρνα πρόσαψον, σύγγονε φίλτατε· διὰ γὰρ ζευγνῦσ' ἡμᾶς πατρῴων μελάθρων μητρὸς φόνιοι κατάραι.

ΟΡ. βάλε, πρόσπτυξον σῶμα, θυνόντος δ' ὡς ἐπὶ τύμβῳ κατιθρήνησον.

ΔΙ. φεῦ, φεῦ· δεινὸν τόδ' ἐγηρύσω καὶ θεοῖσι κλύειν· ἔνι γὰρ κἀμοὶ τοῖς τ' οὐρανίδαις οἴκτοι θνητῶν πολυμόχθων.

ΟΡ. οὐκ ἔτι σ' ὄψομαι.

ΗΛ. οὐδ' ἐγὼ εἰς σὸν βλέφαρον πελάσω.

ΟΡ. τάδε λοιδορία μοι προσφθέγματά σου.

ΗΛ. ὦ χαῖρε, πόλις· χαίρετε δ' ὑμεῖς πολλά, πολίτιδες.

ΟΡ. ὦ πιστοτάτη, στείχεις ἤδη;

ΗΛ. στείχω, βλέφαρον τέγγουσ' ἁπαλόν.

ΟΡ. Πυλάδη, χαίρων ἴθι· νυμφεύου δόμους Ἠλέκτρας.

ΔΙ. τοῖσδε μελήσει γάμος. ἀλλὰ, κύνας
τάσδ' ὑποφεύγων, στεῖχ' ἐπ' Ἀθηνῶν.
δεινὸν γὰρ ἴχνος βάλλουσ' ἐπὶ σοὶ
χειροδράκοντες, χρῶτα κελαιναὶ,
δεινῶν ὀδυνῶν καρπὸν ἔχουσαι.
νὼ δ' ἐπὶ πόντον Σικελὸν σπουδῇ
σώσοντε νεῶν πρῴρας ἐνάλους·
διὰ δ' αἰθερίας στείχοντε πλακὸς,
τοῖς μὲν μυσαροῖς οὐκ ἐπαρήγομεν·
οἷσιν δ' ὅσιον καὶ τὸ δίκαιον
φίλον ἐν βιότῳ, τούτους, χαλεπῶν
ἐκλύοντες μόχθων, σώζομεν.
οὕτως ἀδικεῖν μηδεὶς θελέτω,
μηδ' ἐπιόρκων μέτα συμπλείτω.
θεὸς ὢν θνητοῖς ἀγορεύω.

ΧΟ. χαίρετε· χαίρειν δ' ὅστις δύναται,
καὶ ξυντυχίᾳ μήτινι κάμνει
θνητῶν, εὐδαίμονα πράσσει.

ΔANAH.

ΥΠΟΘΕΣΙΣ.

Ἀκρίσιος, Ἄργους ὢν βασιλεὺς, κατὰ χρησμόν δή τινα τὴν παῖδα Δανάην κατάκλειστον ἐν τοῖς παρθενῶσιν ἐφύλαττε καλλίστην οὖσαν· ἧς ἐρασθεὶς ὁ Ζεὺς, ἐπεὶ οὐκ εἶχεν, ὅπως μιχθείη αὐτῇ, χρυσὸς γενόμενος καὶ ῥυεὶς διὰ τοῦ τέγους εἰς τὸν κόλπον τῆς παρθένου, ἐγκύμονα ἐποίησεν. Ἐξήκοντος δὲ τοῦ χρόνου, βρέφος τὸν Περσέα ἔτεκε. Τοῦτο μαθὼν Ἀκρίσιος, εἰς κιβωτὸν ἀμφοτέρους, τήν τε μητέρα καὶ τὸ βρέφος, ἐνέβαλε καὶ κελεύει ῥίπτειν κατὰ τῆς θαλάσσης. Ἰδοῦσαι δὲ ταῦθ' αἱ Νηρηΐδες καὶ κατελεήσασαι τὸ γεγονὸς, ἐμβάλλουσι τὴν κιβωτὸν εἰς δίκτυα Σεριφίων ἁλιέων. Κἀντεῦθεν περιεσώθη ἥ τε μήτηρ καὶ τὸ βρέφος· ὅπερ ἀνδρωθὲν Περσεὺς ὠνομάσθη.

Τ' Α ΤΟΥ ΔΡΑΜΑΤΟΣ ΠΡΟΣΩΠΑ

ΕΡΜΗΣ.

ΔΑΝΑΗ.

ΤΡΟΦΟΣ.

ΑΚΡΙΣΙΟΣ.

ΑΓΓΕΛΟΣ.

ΧΟΡΟΣ.

ΑΘΗΝΑ.

ΕΥΡΙΠΙΔΟΥ ΔΑΝΑΗ.

ΕΡ. Δύμοι μὲν οἷδ' εὔπυργά τ' ἕρματα χθονὸς
οὐκ ἐν πολυχρύσοισιν ἤσκηται χλιδαῖς·
ἀρχὴν δὲ τῶνδε καὶ θεῶν ἱδρύματα
Ἀκρίσιος ἔλαχεν τύραννος τῆσδε γῆς·
Ἕλλησι δ' Ἄργος ἡ πόλις κικλήσκεται.
οὗτος δ', ἔρωτι παιδὸς ἄρσενος σχεθείς,
Πυθῶδ' ἄφικτο, καὶ λέγει Φοίβῳ τάδε·
πῶς ἂν γένοιτο σπέρμα παιδὸς ἐν δόμοις,
τίνος θεῶν βροτῶν τε πρευμενοῦς τυχών;
κεῖνος δὲ δυσξύμβλητον ἐξήνεγκ' ὅπα·
ἔσται μέν, ἔστι παιδὸς ἄρσενος τόκος
οὐκ ἐξ ἐκείνου· πρῶτα γὰρ θῆλυν σπορὰν
φῦσαι θυήσει· κἄπα πῶς κείνῃ πατὴρ
εὐνὴν κρυφαίαν γνοῦσα, καὶ μὴ γνοῦσα δή,
ὑπόπτερον λέοντα τέξεται πατρὶ,
ὃς τῆσδέ γ' ἄρξει χἀτέρας πολλῆς χθονός.
τοιαῦτ' ἀκούσας Λοξίου μαντεύματα,
γάμων ἀπείχεθ'· ὁ δέ γε μὲν τίκτει λαθών,
πρὸς τοῦ παρόντος ἡμέρου νικώμενος.

Δανάην δὲ πρωνόμασε τήνδ', ὅθ' οὕνεκα
πολὺς παρῆλθεν εἰς γονὴν παίδων χρόνος.
ἐν παρθενῶσι δ' εὐθὺς, οἷς ἐδείματο,
δίδωσιν Ἀργείαισιν εὔφρουρον κόραις,
εἰς ἀνδρὸς ὄψιν εὐλαβούμενος μολεῖν.
εἶθ' ὡς ὁ μακρὸς ηὔξανεν ταύτην χρόνος,
καὶ κάλλος εἶχεν ἔξοχον καθ' Ἑλλάδα,
φίλτροις ἀφύκτοις Ζεὺς κατασχεθεὶς πατὴρ
εὐνῇ συνελθεῖν λάθρα πως ἠβούλετο.
σαφῶς δὲ πείθειν οὐκ ἔχων, εἰς μηχανὴν
τοιάνδ' ἐχώρησ', ὡς ἄπυρος χρυσὸς γεγὼς,
ποθεινὸν εἰδὼς τοῦτο κτῆμα τοῖς βροτοῖς,
διὰ στέγους ῥεύσειεν ἐν χερσὶν κόρης.
ἡ δ' οὖν, μὴ γνοῦσα τὸν κεκρυμμένον δόλον,
κόλποισι τὸν θεὸν εἰσρέοντ' ἐδέξατο.
χρόνῳ δ' ἑαυτὴν ὡς κατεῖδ' ἐγκύμονα,
εἰς θαῦμ' ἐσῄει, κἀξεπέπληκτο σαφῶς,
ὡς εἰς τόδ' ἦλθεν, μέμψιν εὐλαβουμένη.
φυγῇ δὲ λάθρα τῆσδε γῆς ὁρμωμένην
μαθὼν πατήρ νιν, ἐγκατάκλειστον δόμοις
ὀργῇ χολωθεὶς καὶ σκότῳ κρύψας ἔχει,
τἀληθὲς ὄψει προσκοπούμενος μαθεῖν.
κἂν ταῦτ' ἀληθῆ καὶ σαφῶς ἔχοντ' ἴδῃ,
ἔγνωκεν ἄμφω ποντίους ἀφιέναι,
τὴν παῖδα καὶ τὸ τεχθέν. ὧν δέ γ' ἐστάλην,
μύθους Δανάῃ τούσδ' εὐπροσηγόρους ἄγων
ἐκ Διὸς, ἀφίξομαι τάχιστα σημανῶν.
ὑπηρέτην γὰρ ὄντα τἀπεσταλμένα
πράσσειν προθύμως, ὅστις ἄν γ' ᾖ νουνεχής·

ΧΟ. τίς ὁ καινότροπος οὗτος μῦθος
κατ' ἐμὰν ἦκεν ἀκουάν;
ἔνθ' ἀσπερχὲς μενεαίνουσα
τοῖσδε δώμασι κοιράνου ἀμφίδοξος πελάζω.
τίς δεσπότιν ἐμὴν Δανάαν
βάξις ἔχει κατὰ πτόλιν;
ἦν μή ποτ' ὤφελ' εἰς ὦτα φέρειν
ὁ πρῶτος τάδε φράσαι τολμήσας,
ὡς ἐγκύμων εἵληπται, χρανθεῖσα λέκτροις
ἀνδρός· πατὴρ δέ μιν κλήσας
ἐν παρθενῶσι σφραγῖσι δέμας φυλάσσει.
ταῦτ' ἐτήτυμα μαθεῖν θέλω.
ἀλλ' εἰσορῶ χαὶ τύφαννον χθονὸς τῆσδ'
Ἀργείας Ἀκρίσιον πρὸ δόμων στείχοντα·
φυγῇ βαρὺς ὡς δέξαι κέαρ.
ΑΚ. σὺ δ', εἰ κατ' οἴκους εὐνοῶν ἐτύγχανες,
οὐκ ἂν ποτ' ἦλθες εἰς τόδε θράσους.
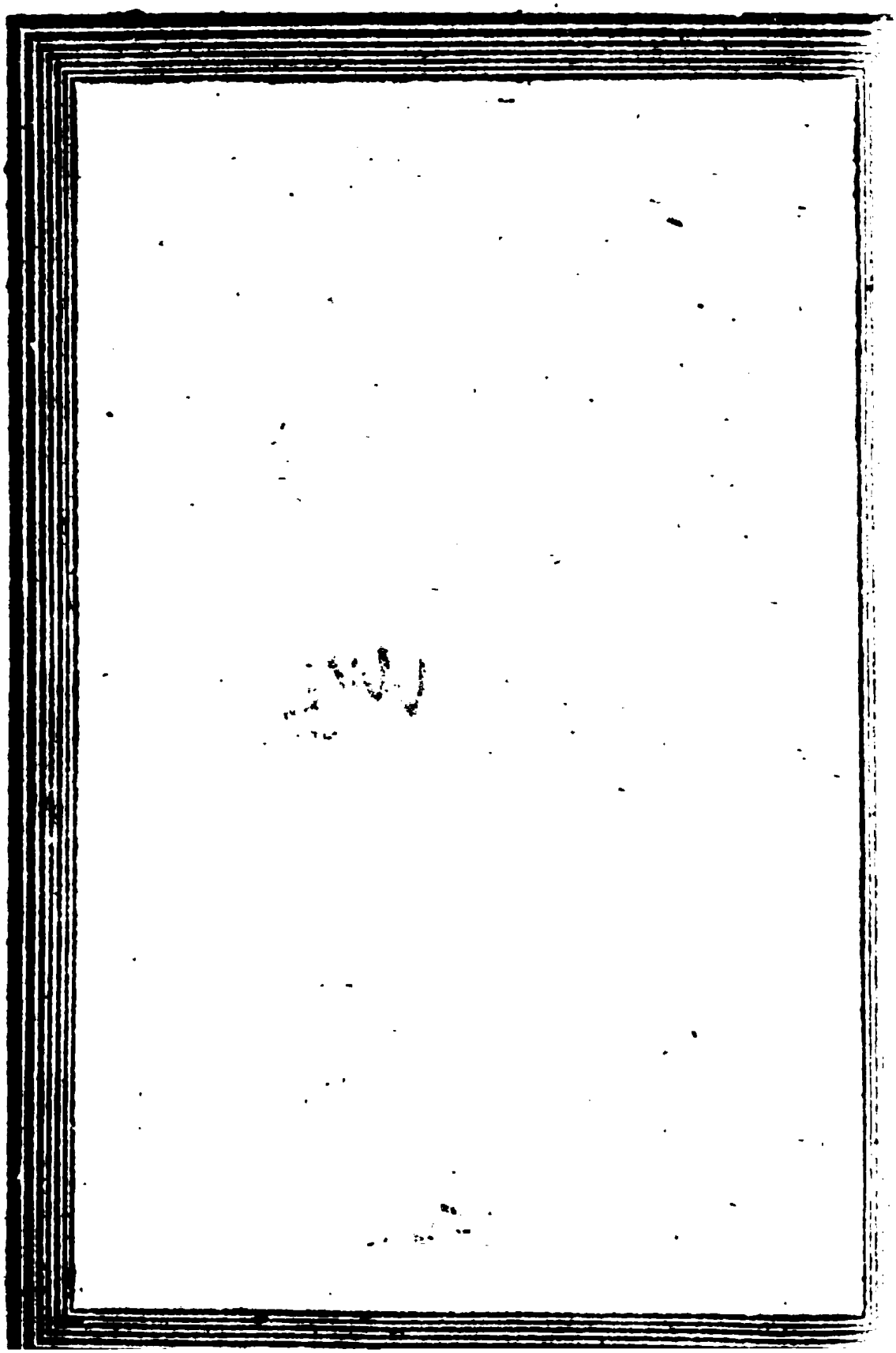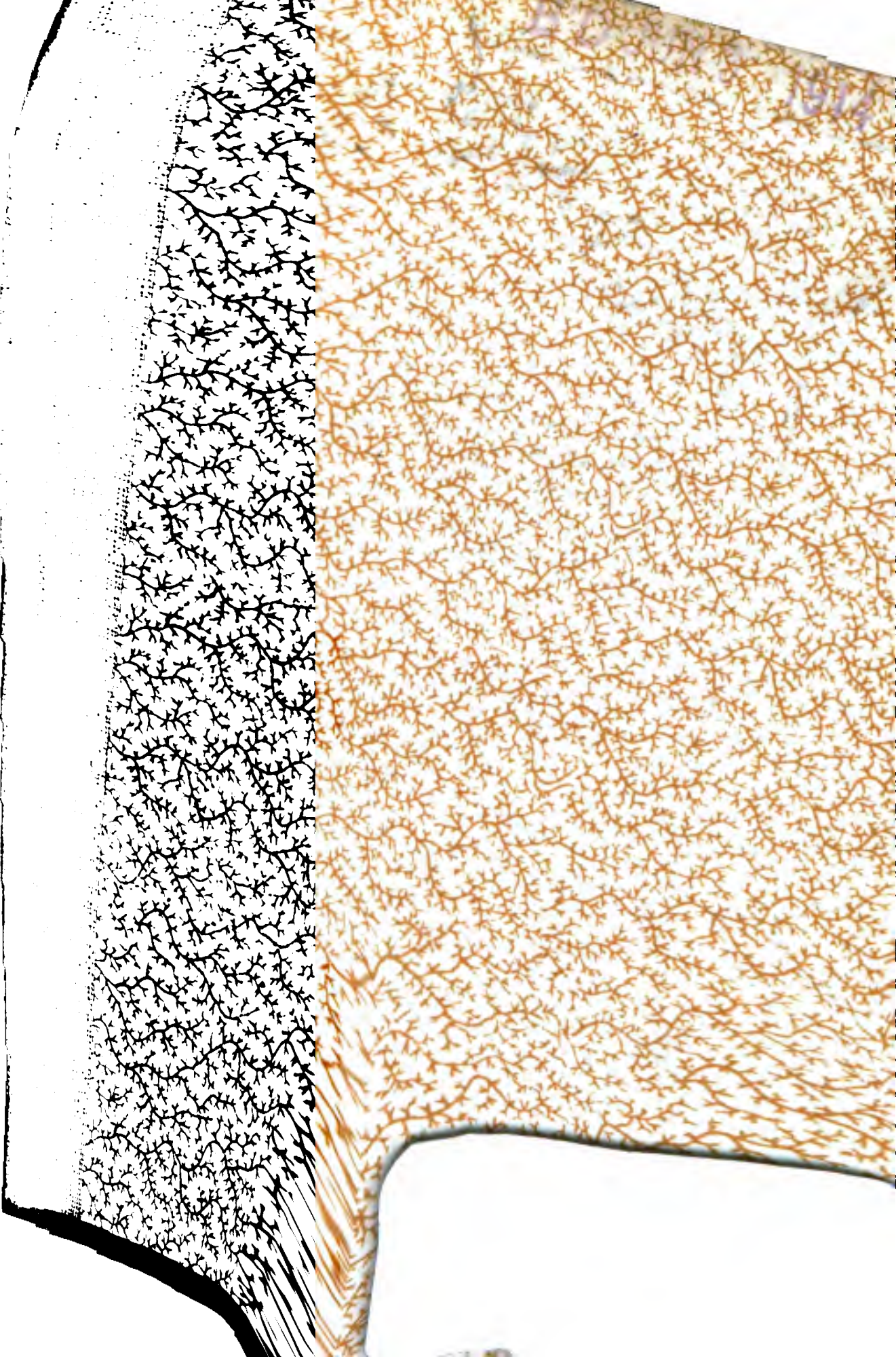
Λείπει τὰ λοιπά.